This is a digital copy of a book that was preserved for generations on library shelves before it was carefully scanned by Google as part of a project to make the world's books discoverable online.

It has survived long enough for the copyright to expire and the book to enter the public domain. A public domain book is one that was never subject to copyright or whose legal copyright term has expired. Whether a book is in the public domain may vary country to country. Public domain books are our gateways to the past, representing a wealth of history, culture and knowledge that's often difficult to discover.

Marks, notations and other marginalia present in the original volume will appear in this file - a reminder of this book's long journey from the publisher to a library and finally to you.

Usage guidelines

Google is proud to partner with libraries to digitize public domain materials and make them widely accessible. Public domain books belong to the public and we are merely their custodians. Nevertheless, this work is expensive, so in order to keep providing this resource, we have taken steps to prevent abuse by commercial parties, including placing technical restrictions on automated querying.

We also ask that you:

+ *Make non-commercial use of the files* We designed Google Book Search for use by individuals, and we request that you use these files for personal, non-commercial purposes.

+ *Refrain from automated querying* Do not send automated queries of any sort to Google's system: If you are conducting research on machine translation, optical character recognition or other areas where access to a large amount of text is helpful, please contact us. We encourage the use of public domain materials for these purposes and may be able to help.

+ *Maintain attribution* The Google "watermark" you see on each file is essential for informing people about this project and helping them find additional materials through Google Book Search. Please do not remove it.

+ *Keep it legal* Whatever your use, remember that you are responsible for ensuring that what you are doing is legal. Do not assume that just because we believe a book is in the public domain for users in the United States, that the work is also in the public domain for users in other countries. Whether a book is still in copyright varies from country to country, and we can't offer guidance on whether any specific use of any specific book is allowed. Please do not assume that a book's appearance in Google Book Search means it can be used in any manner anywhere in the world. Copyright infringement liability can be quite severe.

About Google Book Search

Google's mission is to organize the world's information and to make it universally accessible and useful. Google Book Search helps readers discover the world's books while helping authors and publishers reach new audiences. You can search through the full text of this book on the web at `http://books.google.com/`

Über dieses Buch

Dies ist ein digitales Exemplar eines Buches, das seit Generationen in den Regalen der Bibliotheken aufbewahrt wurde, bevor es von Google im Rahmen eines Projekts, mit dem die Bücher dieser Welt online verfügbar gemacht werden sollen, sorgfältig gescannt wurde.

Das Buch hat das Urheberrecht überdauert und kann nun öffentlich zugänglich gemacht werden. Ein öffentlich zugängliches Buch ist ein Buch, das niemals Urheberrechten unterlag oder bei dem die Schutzfrist des Urheberrechts abgelaufen ist. Ob ein Buch öffentlich zugänglich ist, kann von Land zu Land unterschiedlich sein. Öffentlich zugängliche Bücher sind unser Tor zur Vergangenheit und stellen ein geschichtliches, kulturelles und wissenschaftliches Vermögen dar, das häufig nur schwierig zu entdecken ist.

Gebrauchsspuren, Anmerkungen und andere Randbemerkungen, die im Originalband enthalten sind, finden sich auch in dieser Datei – eine Erinnerung an die lange Reise, die das Buch vom Verleger zu einer Bibliothek und weiter zu Ihnen hinter sich gebracht hat.

Nutzungsrichtlinien

Google ist stolz, mit Bibliotheken in partnerschaftlicher Zusammenarbeit öffentlich zugängliches Material zu digitalisieren und einer breiten Masse zugänglich zu machen. Öffentlich zugängliche Bücher gehören der Öffentlichkeit, und wir sind nur ihre Hüter. Nichtsdestotrotz ist diese Arbeit kostspielig. Um diese Ressource weiterhin zur Verfügung stellen zu können, haben wir Schritte unternommen, um den Missbrauch durch kommerzielle Parteien zu verhindern. Dazu gehören technische Einschränkungen für automatisierte Abfragen.

Wir bitten Sie um Einhaltung folgender Richtlinien:

+ *Nutzung der Dateien zu nichtkommerziellen Zwecken* Wir haben Google Buchsuche für Endanwender konzipiert und möchten, dass Sie diese Dateien nur für persönliche, nichtkommerzielle Zwecke verwenden.

+ *Keine automatisierten Abfragen* Senden Sie keine automatisierten Abfragen irgendwelcher Art an das Google-System. Wenn Sie Recherchen über maschinelle Übersetzung, optische Zeichenerkennung oder andere Bereiche durchführen, in denen der Zugang zu Text in großen Mengen nützlich ist, wenden Sie sich bitte an uns. Wir fördern die Nutzung des öffentlich zugänglichen Materials für diese Zwecke und können Ihnen unter Umständen helfen.

+ *Beibehaltung von Google-Markenelementen* Das "Wasserzeichen" von Google, das Sie in jeder Datei finden, ist wichtig zur Information über dieses Projekt und hilft den Anwendern weiteres Material über Google Buchsuche zu finden. Bitte entfernen Sie das Wasserzeichen nicht.

+ *Bewegen Sie sich innerhalb der Legalität* Unabhängig von Ihrem Verwendungszweck müssen Sie sich Ihrer Verantwortung bewusst sein, sicherzustellen, dass Ihre Nutzung legal ist. Gehen Sie nicht davon aus, dass ein Buch, das nach unserem Dafürhalten für Nutzer in den USA öffentlich zugänglich ist, auch für Nutzer in anderen Ländern öffentlich zugänglich ist. Ob ein Buch noch dem Urheberrecht unterliegt, ist von Land zu Land verschieden. Wir können keine Beratung leisten, ob eine bestimmte Nutzung eines bestimmten Buches gesetzlich zulässig ist. Gehen Sie nicht davon aus, dass das Erscheinen eines Buchs in Google Buchsuche bedeutet, dass es in jeder Form und überall auf der Welt verwendet werden kann. Eine Urheberrechtsverletzung kann schwerwiegende Folgen haben.

Über Google Buchsuche

Das Ziel von Google besteht darin, die weltweiten Informationen zu organisieren und allgemein nutzbar und zugänglich zu machen. Google Buchsuche hilft Lesern dabei, die Bücher dieser Welt zu entdecken, und unterstützt Autoren und Verleger dabei, neue Zielgruppen zu erreichen. Den gesamten Buchtext können Sie im Internet unter `http://books.google.com` durchsuchen.

A 3 9015 00380 100 1
University of Michigan – BUHR

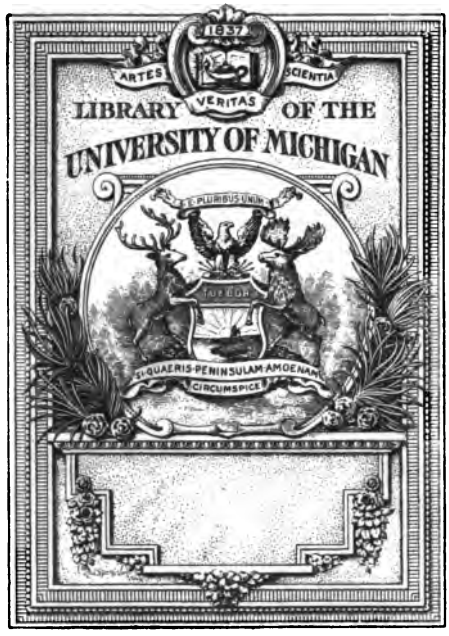
1837
ARTES
SCIENTIA
VERITAS
LIBRARY OF THE
UNIVERSITY OF MICHIGAN
E PLURIBUS UNUM
SI QUAERIS PENINSULAM AMOENAM
CIRCUMSPICE

615
A57
T57

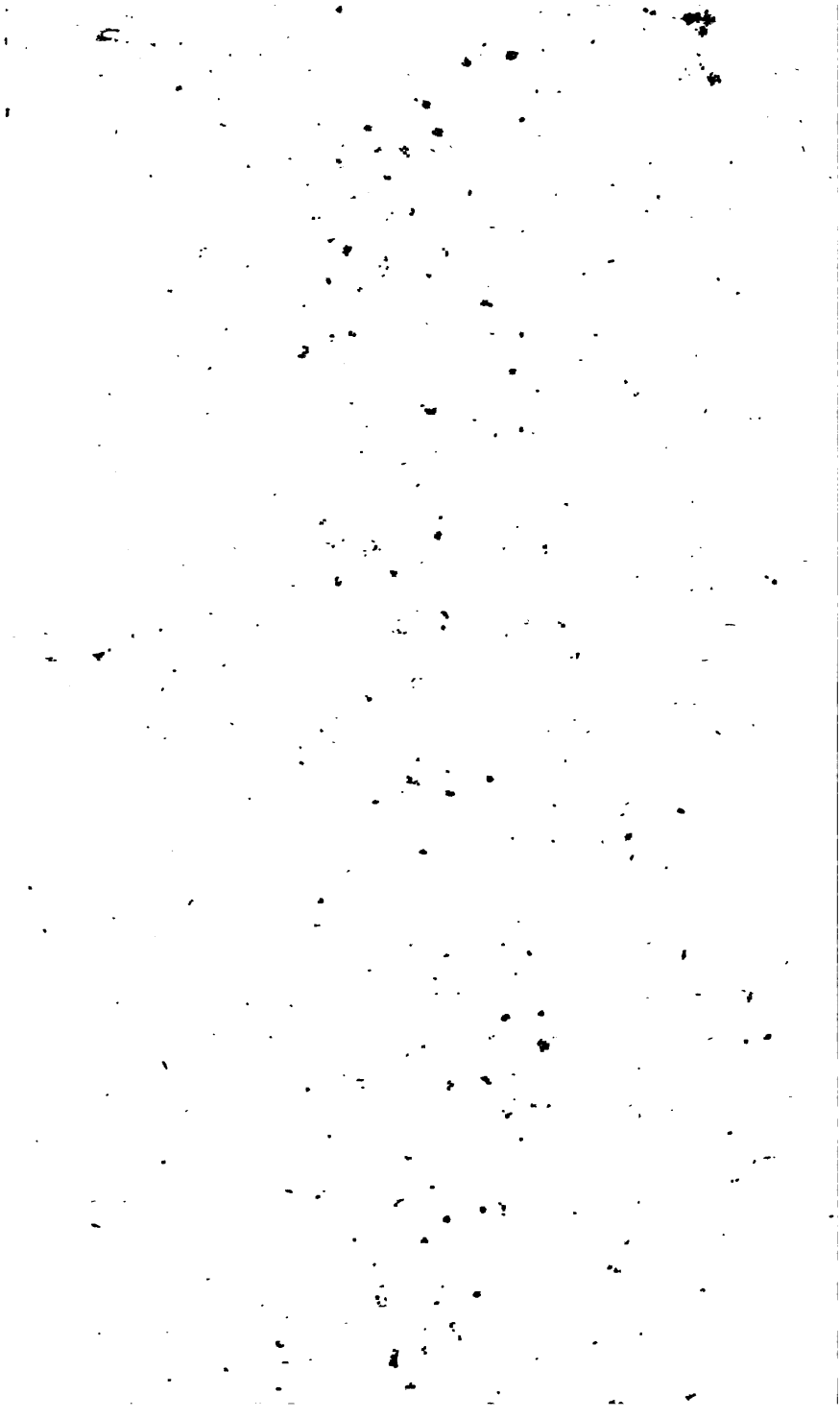

25105

ARCHIV

FÜR DIE

PHYSIOLOGIE

VON DEN

PROFESSOREN

D. JOH. CHRIST. REIL

UND

D. J. H. F. AUTENRIETH.

NEUNTER BAND.

MIT FÜNF KUPFERTAFELN.

HALLE

IN DER CURTSCHEN BUCHHANDLUNG

1809.

Inhalt.

Erſtes Heft.

1. Von dem Alter des Menſchen überhaupt und dem Marasmus ſenilis insbeſondere, vom Dr. Philites. S. 1-128

2. Nachtrag zur Anatomie des kleinen Gehirns, vom Prof. Reil. 129-135

3. Unterſuchungen über den Bau des groſsen Gehirns im Menſchen, vom Prof. Reil. 136-146

a. Das Hirnſchenkel-Syſtem oder die Hirnſchenkel-Organiſation im groſsen Gehirn. 147-171

b. Das Balken-Syſtem oder die Balken-Organiſation im groſsen Gehirn. 172-195

c. Die Sylviſche Grube oder das Thal, das geſtreifte groſse Hirnganglium, deſſen Kapſel und die Seitentheile des groſsen Gehirns. 195-208

4. Dr. Viviani's zu Genua Bemerkungen über das Nervenſyſtem und das Blut der Amphitriten. 209-212

5. G. Mangili über das Nervenſyſtem einiger zweyſchaaligen Muſcheln. 213-224

6. Ueber die Beſtimmung der Morgagniſchen Feuchtigkeit, der Linſenkapſel und des Faltenkranzes, als ein Beytrag zur Phyſiologie des Auges, vom Dr. Gräfe. 225-236

Zweytes Heft.

1. Unterſuchungen über das Verhältniſs des thieriſchen Magnetismus zur Elektricität, vom Dr. Naſſe. S. 237 - 312
2. Autenrieth und Kerner Beobachtungen über die Function einzelner Theile des Gehörs. 313 - 376
3. Bemerkung über einen Verſuch von Galen den Geruchsſinn betreffend, vom Prof. Autenrieth. 377 - 379
4. Ueber den Einfluſs der herumſchweifenden Nerven auf das Athmen, von A. G. F. Emmert. 380 - 420

Drittes Heft.

1. Ueber die Divertikel am Darmkanal, vom Prof. Meckel. S. 421 - 453
2. Allgemeine Betrachtungen über die zwiſchen allen Knochen und Muskeln des Stammes der Thiere Statt findende Analogie, von C. Duméril. Aus dem Magazin encyclopédique, mitgetheilt vom Prof. Meckel. 454 - 484
3. Das verlängerte Rückenmark, die hinteren, ſeitlichen und vörderen Schenkel des kleinen Gehirns und die theils ſtrangförmig, theils als Ganglienkette in der Axe des Rückenmarks und des Gehirns fortlaufende graue Subſtanz, vom Prof. Reil. 485 - 524
4. Ueber den Bau und die Verrichtung der Milz. Von Everard Home. Ueberſetzt vom Prof. Pfaff. 525 - 537
5. Fernere Verſuche über die Milz. Von Everard Home. 538 - 550
6. Anatomiſche Beobachtungen über die Nerven, die zu den Arterien gehn und ſie begleiten, nebſt einem Anhang über das Zellgewebe, vom D. Lucä. 551 - 559

Archiv für die Phyſiologie.

Neunten Bandes erſtes Heft.

Von dem Alter des Menſchen überhaupt und dem Marasmus ſenilis insbeſondere *).

Erſtes Kapitel.

Einleitung.

§. 1.

Von dem Verhältniſs des Endlichen zum Unendlichen.

Im Unendlichen iſt jede Idee beides zugleich, in ſich und in allen anderen Ideen, ſelbſt ein Cen-

*) De decremento, altera hominum aetatis periodo, ſeu de Marasmo ſenili in ſpecie. Diſſ. inaug. med. quam publicae disquiſitioni ſubmittit Conſt. Anaſt. Philites. Halae 1808.

trum unendlicher Realitäten und doch auch Ausgeburt eines gemeinſamen Centrums. Sie ruht in ſich als in ihrem Centrum, gravitirt aber auch gegen ein Centrum, gegen welches ſie alle gravitiren. Jede Idee iſt eine beſondere, aber bloſs durch die Form, keineswegs durch Zuſatz oder Negation, da keine Theil des Ganzen, ſondern jede dem Ganzen gleich iſt, und die Weſenheit des Ganzen in ſich trägt. Daher die abſolute Syntheſis, der nothwendige Organismus und das unvergängliche Leben der Ideen. Jede iſt Grund von ſich ſelbſt, alle ſind ewig, unendlich und ohne Wandel. Das Univerſum der Ideen hat daher ein abſolutes Seyn und eine ungetrübte Ruhe in der Selbſtbeſchauung Gottes.

Dies Abſolut-Ideale, welches der ewigen Subſtanz im Realen gleich iſt, ſubjektivirt und objektivirt ſich ſelbſt, und nimmt in dieſer Verwandelung ſeiner Einheit in die Mannichfaltigkeit die Form der Natur an, die ſeine relativ-reale Seite und ein bloſser Durchgangs-Punkt in dem ewigen Akt jener Verwandelung der Einheit in die Vielheit und der Rückkehr der Vielheit zur Einheit oder des Strebens iſt, aus ſich heraus und wieder in ſich zurück zu gehn. Denn das Anſich der Materie iſt eben der Akt der ewigen Selbſtbeſchauung des Abſoluten, ſofern es in derſelben ſich objektiv und real macht. Was dort Form des Erkennens iſt, wird hier Form des Seyns, was dort Idee iſt, wird hier ein Ding, d. h. Abbild und Symbol einer Idee.

Mit den Realitäten im All oder mit den Ideen, die das einzige Vollkommne und wahrhaft Reale im Universum sind, ist wegen ihrer inneren Gleichheit nicht allein ihre Beziehung auf ein allen gemeinschaftliches Centrum, sondern mit ihnen sind auch alle Relationen gesetzt, in welche sie gegenseitig unter sich, diese mit der und mit jener, zusammentreten können. Jene Beziehung auf das allgemeine Centrum ist immer die nemliche, einfach und in einerley Richtung thätig, sofern wesentlich; hingegen verhalten sich die lateralen Beziehungen, die die Ideen gegenseitig unter sich haben, wie sich die Glieder verhalten, die wir mit einander vergleichen, und sind in dieser Rücksicht zufällig und mannichfaltig. Doch sind beide Beziehungen durch sie von Ewigkeit her vorher bestimmt. Eben so verhalten sich die endlichen Dinge, die Geburten und Abbilder der Ideen sind. Ueber beide schwebt einerley Norm, und die Gesetze der geistigen Natur wiederholen sich in der körperlichen. Denn wenn die endlichen Dinge gleich an sich schon nichts Reales, sondern bloße in der Relation der Realitäten erzeugte Scheinbilder sind, so vermögen doch diese Relationen nichts darzustellen, als was in den Ideen, von welchen sie Relationen sind, vorher bestimmt ist. Denn die Realitäten bleiben in dem Zusammenfluß, was sie sind, an sich ewige und unveränderliche Substanzen und nur veränderlich in dem Wechsel ihrer lateralen Relationen. Daher ihre centripetale und centrifugale Tendenz, ihre Beziehungen

unter ſich und auf ein allgemeines Centrum, ihr Streben in ſich, aber auch in allem anderen zu ſeyn, was auſser ihnen iſt. Jedes endliche Ding iſt, wie die Idee, von der es Abbild iſt, eine Monas, der das Ganze eingebohren iſt; aus jedem endlichen und durch Relation zuſammen gefloſſenen Scheinbilde blickt eine Idee hervor, wie ſie im Abſoluten urſprünglich iſt. Daher ihre innere Verwandtſchaft, ihre allgemeine Sympathie, das Streben nach Individualität, oder ſelbſtſtändiger, und nach Univerſalität, oder gemeinſchaftlicher Organiſation, wodurch ihre Individualität wieder beſchränkt wird. Die Realitäten treten unter ſich zuſammen, weil ſie eines Weſens ſind, entfernen ſich dadurch von ihrem allgemeinen Centrum und ſtreben, in dieſem Abfall von demſelben, für ſich zu ſeyn. Aber dann überwältiget wieder der ſtärkere Zug auf den allgemeinen Schwerpunkt ihren Egoismus, ſie werfen das unweſentliche und durch Relationen auferlegte Band ab, und kehren ins Allgemeine zurück. Sie fügen ſich durch Bildung ſucceſſiv zuſammen, bis in dem Abbilde eine Idee zu Stande gekommen iſt, und laſſen alsdann dies Abbild, da es bloſser Wiederſchein der Idee iſt, durch Rückbildung wieder ins Nichts zurückfallen.

Im Endlichen wird die abſolute Ruhe in der Identität des Idealen durch Störung von auſsen und Wechſel der Relationen, in welchem das endliche Leben ſich ausſpricht, unterbrochen. Hier entſteht: Thätigkeit, mit derſelben Zeit, die reine Thätigkeit, ohne alles Seyn iſt. Hier iſt ein ununter-

brochenes Werden und Vergehn in der Compoſition und Decompoſition, das Seyn im Werden und in der ewigen Fluctuation ausgedrückt. Hier ſind Dinge, die einer beſtändigen Verwandelung durch einander unterworfen ſind, gebohren werden und ſterben, alſo ein Zeitleben haben, das durch Relation der Realitäten unter einander, alſo durch ein Verhältniſs beſteht und nur ſo lang als das Verhältniſs beſteht, welches an ſich nichts iſt. Hier iſt nichts durch ſich ſelbſt, jedes durch ein anderes, dies wieder durch ein anderes, und ſo ins Unendliche fort. Doch löſt ſich dieſer Mechanismus und dieſe ſcheinbar progreſſive Succeſſion der Relationen im All zur Wechſelwirkung auf und ſchlieſst ſich zu einem Kreiſe, in welchem wieder alles zugleich und das Ganze ohne Wechſel iſt. Alles oſcillirt gegen einander, jedes Beſondere ruht auf den ſämmtlichen Relationen im All und wird von der allgemeinen Spannung getragen, die wieder das Reſultat aller beſonderen Beziehungen iſt. Daher pflanzt jede örtliche Metamorphoſe ihre Schwingungen durch das Ganze fort, und dieſe werden wieder in die allgemeinen Lebens-Pulſe des Univerſums verſchlungen. So iſt jedes Waſſertheilchen in einem Tropfen in ſich, gegen alle anderen und gegen einen Schwerpunkt ſchwer, den alle ſich als den allen gemeinſchaftlichen ſetzen. Jedes Waſſertheilchen hat eine unwandelbare, allen gleiche Beziehung auf dieſen gemeinſchaftlichen Schwerpunkt, die weſentlich iſt; aber zugleich auch eine Beziehung zu jedem anderen Waſſertheilchen, die als wirkliche geſetzt

dieſe und jene ſeyn kann, daher zufällig, aber doch durch die allgemeine Schwere beſtimmt iſt und innerhalb der Sphäre des Tropfens das veränderliche Ortsverhältniſs jedes Waſſertheilchens beſtimmt. Jedes veränderte Ortsverhältniſs eines Atoms ändert die Spannung durchaus und im Ganzen ab.

Sofern nun alles Endliche durch eine Relation des Unendlichen beſteht, iſt in der Natur das Endliche mit dem Unendlichen, die Zeit mit der Ewigkeit zugleich geſetzt, das Seyn iſt im Werden, die Unwandelbarkeit im Wechſel ausgedrückt, indem entweder die Materie bey Aenderung der Form, oder die Form bey Aenderung der Materie beharrt. Denn die Metamorphoſen beziehen ſich bald mehr auf die Form, und die Materie behauptet ſich als Subſtanz, z. B. in dem Anorgiſchen, oder ſie beziehen ſich vorzüglich auf die Materie, und die Form beharrt unabänderlich, und behauptet ſich als Subſtanz. Dies ſoll der Charakter des Organiſchen, wenigſtens auf den höheren Stufen deſſelben, ſeyn, in welchen aber eigentlich bey dem unaufhörlichen Wechſel, beides, ſowohl die Form als die Qualität der Materie, immer dieſelbe bleibt. Mit der Zunahme der Wandelbarkeit entſteht in ihm der höchſte Grad der Unwandelbarkeit.

§. 2.

Der Bildungs- und Rückbildungstrieb.

Jenes entgegengeſetzte Streben der Realitäten im All, ſowohl in dem gemeinſchaftlichen Schwerpunkt zu ſeyn, den ſie ſich ſelbſt ſetzen, und

zu demſelben zurückzukehren, wenn ſie von ihm entfernt ſind, als auſser demſelben zu ſeyn, gegenſeitig unter ſich in Verbindung zu treten und dadurch in dunkele Körper und irdiſche Dinge zuſammenzufliefsen, (welcher Gegenſatz eben durch das Verhältniſs der lateralen Beziehungen zu der centralen entſteht, ſo fern jene in dem Maaſse, als ſie thätig ſind, die Tendenz auf das gemeinſchaftliche Centrum ſchwächen, und umgekehrt), drückt ſich in der Natur als Bildungs- und Rückbildungstrieb aus, der allein von dieſem Standpunkt aus verſtändlich und als allgemeine Naturkraft begründet wird. Beide Proceſſe ſind gegenſeitig durch einander bedingt, unter ſich in ewiger Wechſelwirkung, daher gleich wichtige Gegenſtände für die allgemeine Phyſiologie. Denn beide ſind in Beziehung auf ſich immer gleichzeitig wirkſam, Bildung nie ohne Rückbildung, neue Bande knüpfen ſich in dem Maaſse als die alten ſich auflöſen und umgekehrt. In Beziehung auf das Produkt ſind aber beide Proceſſe nur in der organiſchen Natur gleichzeitig thätig, hingegen in der anorganiſchen durch lange Zwiſchenzeiten von einander getrennt. Hier iſt bloſse Production von Produkten, die durch jeden neuen Wechſel zerſtört werden, dort ſtättige Reprodnction des nemlichen Produkts, wodurch ſich eben das Organiſche von dem Anorganiſchen unterſcheidet. Die Reproduction im Organiſchen oder das Verhältniſs beider Proceſſe zu einander, hat in dem nemlichen Individuum kurze und lange Oſcillationen. Jene beſtimmen die momen-

tanen, meiſtens unſichtbaren Metamorphoſen, mit welchen das vegetative und animaliſche Leben zuſammenhängt; dieſe entſtehn dadurch, daſs die kurzen Oſcillationen, die nie den vorigen Zuſtand vollkommen zurückführen, in lange Umläufe zuſammenflieſsen, die ſich in der Succeſſion der Metamorphoſen des Lebensalters und in der Reproduction der Gattung ausſprechen.

Von dieſem Standpunkt angeſehen, iſt der plaſtiſche Proceſs eben das, wodurch der Akt der Subjekt-Objektivirung des Abſoluten ſich im Realen offenbaret, die Allgemeinheit in die Beſonderheit gebildet und die Vielheit wieder in die Einheit und Allgemeinheit zurückgebildet wird. Er iſt das Werkzeug der Ideen, der Baumeiſter der Sinnenwelt, der ewige Schöpfungsakt, der ſtättig durch das Univerſum waltet, das Unendliche verendlichet, das Geſtaltloſe geſtaltet, das Ununterſcheidbare und ewig in ſich Verhüllte in die Erſcheinung hervortreibt. Jedes Produkt dieſes Triebes, Kryſtalle, Pflanzen und Thiere, jedes Sonnen-Syſtem, die ganze Sinnenwelt ſpricht eine Idee aus. Indem die Natur bildet, phantaſirt ſie bewuſstlos, und giebt zugleich ihren Phantaſieen Realität. Das nemliche Eine iſt beides zugleich, das Denkende und das Gedachte, die Materie ein Schlafzuſtand vorſtellender Kräfte, die aus ſich hervorbringen muſs, wenn ihr Gleichgewicht durch den Bildungstrieb geſtört wird, was von Ewigkeit her in ſie gelegt iſt, Gebilde, welche das Gepräge einer Idee an ſich tragen. Sie gerinnt, indem ſie ſich organiſirt, zu Abbildern der Ideen zuſam-

chen, jeder Atom fügt ſich dem andern in der Art, daſs auch in der Zuſammenſetzung eine Einheit erreicht wird, wie ſie im Abſoluten urſprünglich iſt, durch welche das endliche Ding als ein flüchtiger Abdruck ewiger Natur-Ideale erſcheint. Löſt ſich das Endliche wieder auf, ſo bleibt in den Elementen deſſelben die Idee, als das Urbild von allem zurück, welche allein vollkommen, wahrhaft real, unveränderlich und ewig iſt, urſprüngliche Einheit und ein unvergängliches Leben hat. Die Ideen ſind in und mit dem ſichtbaren Univerſum das, wodurch es einzig belebt und begeiſtet wird. Hingegen iſt die in der Relation beſtehende und in der Zuſammenſetzung durchbrechende Einheit vergänglich, nicht das Ding an ſich, ſondern das Ding als Phänomen. Was in der Relation entſteht, iſt ein bloſses Abbild und Symbol der wahren und urbildlichen Einheit, ein bloſses Scheinbild (ſimulacrum), wie das Bild der Sonne im Hohlſpiegel, das ein hinfälliges Zeitleben hat, und ſo lang dauert als die Verhältniſſe dauren, durch welche es getragen wird *).

Durch die lateralen Relationen der Realitäten im All, und deren Verhältniſs zum gemeinſchaftlichen Centrum, ſind alle Formen von Ewigkeit her vorher beſtimmt. Das Abſolute trägt alſo den Typus aller Geſtalten als ewig in ſich. Daher ihre Verwandtſchaft und die Gränze der Sphäre,

*) Reil und Autenrieths Archiv für die Phyſiologie Bd. 7. S. 477.

innerhalb welcher der Bildungstrieb beweglich ist. Hier sind Wesen und Form sich gleich gesetzt. Im Endlichen erscheint bald die Materie, bald ihre Gestalt als das Wesentliche, das Entgegengesetzte als das Zufällige. Das Repulsive absolut gedacht, hat keine Form, weil es keine Gränze hat, sondern sich ins Unendliche zerstreut; das Contraktive, absolut genommen, ist ohne Objekt, weil es in einem mathematischen Punkt zusammenschwindet. Die Realität der Körper gehört dem Expansiven, ihre Gränze und Form dem Contraktiven an. Jenes giebt den Grund, dass eine Sinnenwelt ist; dies, dass sie in einer bestimmten Form ist. Die Materie ist das Substrat dessen, was die Gränze giebt und alle Gränze flieht, das Identische von Contraction und Expansion, ein graduelles Verhältniss dieser Kräfte im Gleichgewicht, welches relativ ist. Denn auf jeder Stufe ist das Nemliche, welches bloss durch ein + oder — des Einen oder des Anderen verschieden ist. Mit jeder Metamorphose dieses Verhältnisses, welches im Dynamischen als polarischer, im Chemischen als Bildungs- und Rückbildungs-Process erscheint, treten andere Gestalten hervor.

Der plastische Process hat die Entwickelung einer Individualität, also einer Einheit und Selbstständigkeit in der Vielheit und Abhängigkeit zum Ziel. Er bildet den Wasserstoff und Sauerstoff, als die Repräsentanten des Werdens in den Stickstoff und Kohlenstoff, als den Repräsentanten des Seyns, hinein, öffnet der Differenz durch diese Quadruplicität der Gegensätze eine unendliche Mannichfal-

tigkeit, offenbart in der Zeit und im Raume nach und neben einander, was im Abſoluten zumahl iſt, und drückt in der Beſonderheit das Bild der Univerſalität aus. Dies Subſtrat des Expanſiven und Contraktiven, ideal und als ein Freythätiges angeſehen, wird allein ſeiner eignen Geſetzmäſsigkeit folgen; wenn es aber im Endlichen als bildende Kraft hervortritt, ſetzt es ſich augenblicklich ſelbſt eine und die erſte Schranke in dem Gebilde, welches der Ausdruck des Contraktiven und Begränzenden in ihm, im Gegenſatz des Expanſiven iſt. Durch dieſe Schranke wird das Freythätige, wenn ſie gleich das eigne Werk deſſelben iſt, modificirt und abhängig von demſelben. Seine Productionen werden nicht mehr durch daſſelbe allein, ſondern zugleich durch ſein erſtes Produkt beſtimmt, ſind Geburten eines zuſammengeſetzten Geſetzes und Kinder des Endlichen und Unendlichen zugleich. Das erſte Gebilde giebt dem Bildungsvermögen in Beziehung auf das zweyte; dies mit dem erſten in Beziehung auf das dritte, und ſo fort eine beſondere und jedesmal eine andere Richtung. Mit jedem Schritte vorwärts bekömmt das Materielle mehr Uebergewicht, von dem erſten Keim aus entwickeln ſich immer neue Gegenſätze, in unendlicher Verflechtung, bis zum Abſchluſs irgend einer mehr oder weniger vollendeten Individualität. Das Bildungsvermögen ſetzt ſich, in der Evolution ſeiner Beſchränkungen, jede Schranke mit ſoviel Sinn und einer Idee entſprechend, daſs endlich Einheit in der Mannichfaltigkeit und ein organiſches Ganze zu

Stande kommt. Jedes Vorhandene ruft das Folgende, dies in Verbindung mit dem Vorigen ein drittes, und ſo fort nach den Geſetzen des Imponderablen polariſch und in einer Succeſſion hervor, die ſich zuletzt in einen Kreis ſchlieſst. Mit jedem neuen Kettengliede wird zugleich das Ganze höher potenzirt, wie in der Pflanzenbildung durch bloſse Multiplication des erſten Gegenſatzes im Keim derſelbe zu Blättern, Blüthen und Früchten potenziirt wird. Indem das Ding ſich eine Form giebt, vollendet es in ſich einen real gegebnen Begriff, der ein Abbild des Alls, des Einen und des Unendlichen iſt. Sobald der Organismus abgeſchloſſen iſt, wird nichts Neues mehr gebildet, ſondern das Vorhandene durch Wachsthum nur ausgebildet und vergröſsert; der Productions-Proceſs geht in Reproduction über *). Die Afterorganiſationen ſchlieſsen ſich nie in ſich, ſondern immer nur in Verbindung mit dem mütterlichen Stamm zu einem Organismus ab. Sie ſind gleichſam beſtändige Embryonen, die abhängigſten und daher unvollkommenſten. Ihnen folgen die Productionen im Fötus-Alter; dann kommen die Organismen, die zwar in ſich abgeſchloſſen und deswegen ſelbſtſtändig ſind, aber aus einem bloſsen Vegetationsapparat beſtehn; dieſen folgen organiſche Weſen, die zwar ein animaliſches Leben haben, welches aber ganz im Dienſte der Vegetation ſteht, und ſo fort.

Das Organiſche unterſcheidet ſich faſt allein durch die gröſsere Intenſität des Bildungs- und Rück-

*) Reil und Autenrieths Archiv Bd. 7. S. 485.

bildungs - Proceſſes von dem Anorganiſchen; die Phyſik des Organiſchen ruht alſo faſt ganz auf der Erkenntniſs dieſes Proceſſes. Denn im Anorganiſchen behaupten die Kalk-, die Kieſel- Gebürge, die edlen Metalle u. ſ. w. mit einer unbeſchreiblichen Hartnäckigkeit ihre individuelle Natur. Hier ſieht man keine Reproduction, ſondern bloſse Productionen, die durch lange Epochen von einander getrennt ſind. Hingegen iſt im Organiſchen der Bildungsproceſs in dem nemlichen Individuum fortdaurend, daher nothwendig mit Rückbildung in beſtändiger Wechſelwirkung, das Flüſſige gerinnt unaufhörlich und das Starre zerflieſst wieder, und in dieſer ununterbrochnen Metamorphoſe der Dichtigkeit und Cohärenz der Materie pülſirt das Leben. Dabey iſt es höchſt merkwürdig, daſs in dieſer Fluctuation, in welcher ſich das Weſen der Organismen ausſpricht, dennoch nicht bloſs die Form, ſondern ſelbſt die Qualität der Materie beharrt, das Seyn ſich in ſeinem Gegenſatze, dem ewigen Wechſel ausdrückt.

Der Bildungstrieb ſtellt ſeine Produkte in verſchiedenen Abſtufungen dar; dieſe theils im Raume, jede Stufe als beſondere Gattung, theils in der Zeit, alle Stufen in dem Lebensalter eines Individuums, daſs er von einem einfachen und unförmlichen Keim durch alle Labyrinthe der Organiſation zu der ſchönſten Geſtalt hinaufhebt. Die Stufen ſind keine weſentlichen Differenzen, ſondern bloſse Potenzen des erſten Gegenſatzes, die theils von dem + und —, theils von der Multiplication und Aggreg-

tion deſſelben abhangen. Er realiſirt die Ideen und fixirt die Entwickelungen wenigſtens momentan, dadurch, daſs er ſie verkörpert, ſchafft das Gerüſte für das Spiel der Kräfte, bringt ſie durch daſſelbe in einen organiſchen Zuſammenhang, und potenzirt ſie durch dieſen Zuſammenhang. Er geht von der Senſibilität und Irritabilität aus, iſt nachher aber wieder der Erzeuger dieſer Kräfte, und conſtituirt mit ihnen jene Trias, durch welche alle, die niedrigſten wie die höchſten Functionen im Organismus, zu Stande kommen.

§. 3.

Gleichheit des galvaniſchen Proceſſes und des Lebensproceſſes.

Die letzte Welturſache, welche ſie auch ſeyn mag, iſt eine nach Ideen wirkſame Thätigkeit und der Grund aller Thätigkeit nur Einer, der durch keinen anderen bedingt iſt, alſo ſich allein und ſeiner eignen Geſetzmäſsigkeit folgt. Jener abſolute Grund des Alls iſt immerhin beſtrebt, aus ſich heraus und wieder in ſich zurückzugehn. Daher erſcheint ſein Handlen ſowohl im Idealen, als Denkendes und Gedachtes, als im Realen, als Umwandelung des Unendlichen in ein Endliches und Rückkehr des Endlichen in das Unendliche, alſo das geſammte Handlen im Univerſum in einer zwiefachen Form, die aber in ihrem Anſich das Gleiche von beiden iſt, alſo eine bloſs ſcheinbare Differenz begründet. Jene Dichotomie ſpricht: nun überall an; in dem Gegenſatz des Leibes und

der Seele, der Schwere und des Lichts, der Contraction und Expanſion, in der poſitiven und negativen Polarität des Magnetismus und der Elektricität, in der Quadruplicität der Elemente, in der Kalk- und Kieſelreihe, in dem Gegenſatz der Arterien und Venen, der Muskeln und Nerven, der Senſibilität und Irritabilität u. ſ. w. *).

In jenem unwandelbaren Streben des Abſoluten, ſich ſelbſt Subjekt - Objekt zu ſeyn, ſeine Einheit in ein Mannichfaltiges aufzulöſen und dies wieder in ſich zurückzunehmen, liegt der Grund aller Thätigkeit in der Natur, der Anziehungen und Abſtoſſungen, der Bildungen und Rückbildungen, der beſtändigen Störungen und Wiederherſtellungen des Gleichgewichts, durch welche die Lebenspulſe beſtehen, die das ganze Weltall erſchüttern. Sofern von jenem Gegenſatz alle Thätigkeit ausgeht, ſind auch die allgemeinen Naturfunctionen, das Bilden, Bewegen und Vorſtellen Thätigkeiten einer Art, die ſich bloſs durch die Potenz unterſcheiden, in welcher jene Urkraft wirkſam iſt. Die Gebilde ſind fixirte Bewegungen und verkörperte Ideen; die Bewegungen, beſonders die cosmiſchen, wenn man von allem Körperlichen abſtrahirt, das Gedicht des höchſten Verſtandes; und die Vorſtellungen und Gedanken Bildungen und Bewegungen zugleich.

Durch den magnetiſchen, elektriſchen und chemiſchen Proceſs, die das Suchen nach

*) Rupprecht diſſ. de Antitheſium uſu in Phyſiologia, Halae 1809.

Länge, Breite, und die Durchdringung beider in der Tiefe ausdrücken, werden die drey Dimensionen der Materie bestimmt. Jene Processe sind Formen des Dynamischen, also die Categorieen der allgemeinen Physik. Mit dem dynamischen Processs ist der Lebensprocess organischer Wesen einerley, blos eine höhere Potenz desselben, welche von der Qualität des Produkts abhängt. Daher finden sich in den Organismen die nemlichen Formen wieder, die in der Construction der Materie thätig sind. Da nun der Galvanismus der allgemeine Ausdruck des ins Produkt übergehenden Processes ist, und magnetische, elektrische und chemische Thätigkeit, mit dem Produkte potenzirt, die drey Categorieen der Physik der Organismen geben; so müssen wir uns den Galvanismus als die Brücke denken, über welche die allgemeinen Naturkräfte, Schwere, Expansion und Contraction in Plastik, Sensibilität und Irritabilität übergehn.

Gleich bey der ersten Bildung treten die Gegensätze des sensibeln und irritabeln Systems, in dem Keime des Hirns und Herzens, als Pole hervor, und beide Elektromotoren sind durch eine Flüssigkeit zu einer galvanischen Kette verbunden. Ueberall finden wir diese Trias heterogener Leiter, mit welchen die Bedingung einer organischen Action gegeben ist. Im Gehirn sind sie durch Rinde, Mark, und arterielles Blut gegeben. Die nemlichen Stoffe, durch welche in der allgemeinen Physik jene Polaritäten sich aussprechen, finden sich auch im organischen

tischen Naturreich; Sauerstoff und Kohlenstoff auf Seiten der Contraction, Wasserstoff und Stickstoff auf Seiten der Expansion; diese als Repräsentanten des sensibeln, jene als Repräsentanten des irritabeln Systems. Kohlenstoff drückt das überwiegende Contraktive, Azot das überwiegende Expansive im Seyn; Sauerstoff das überwiegende Contraktive, Wasserstoff das überwiegende Expansive im Werden aus. Daher finden wir überall einerley Typus der Bildungen, und die nemliche Organisation im Einzelnen wie im Ganzen, nur mit dem Unterschiede, dafs das identische Substrat jener Quadruplicität im Einzelnen wie im Ganzen in einer vierfach verschiedenen Richtung nach dem Plus oder Minus des einen oder des andern bis zu einem gewissen Maximum hervortreten kann *).

Die einfachen Ketten häufen sich durch den Bildungsproces, vergröfsern sich durch Wachsthum, sammeln sich zu Batterieen, potenziiren sich durch die Qualität der festen und flüssigen Theile, und treten gegen einander auf zu einer wundervoll verflochtenen organischen Wechselwirkung, die als besondere Sympathieen erscheinen, und zuletzt in eine, und in eine allgemeine zusammenfliefsen. Wie durch Multiplication einfacher Ketten eine Batterie entsteht; in dieser das Nemliche, was in der einfachen Kette, also das Ganze in dem Einzelnen ist; die Batterie die Summe aller einzelnen Ketten enthält; sich also blofs durch ihre mehrere Intensität unterscheidet;

*) Steffens Grundzüge der philosophischen Naturwissenschaft. Berlin 1806. S. 45.

die Intenſität die Qualität giebt; alle Qualität quantitativ iſt; und an den Polen der Batterie das nemliche, Contraction und Expanſion, Oxydation und Hydrogenation ſich äuſsert, was an den Polen der einfachen Kette zum Vorſchein kömmt; die Kette wie die Batterie, nach zwey Richtungen als Poſitivität und Negativität ſich trennt, und in der Mitte das Indifferente von beiden zeigt: ſo in den Organismen. Sie ſind Aggregate mehrerer Organe, eins iſt dem andern gleich, und nur der Potenz nach verſchieden von ihm; überall tritt in dem Einzelnen wie in dem Ganzen das Nemliche hervor, Contraction und Expanſion, Oxydation und Hydrogenation, Irritabilität und Senſibilität. Die Intenſität des Individuums wächſt mit der Zahl und Gröſse ſeiner Organe. Das einzelne Organ iſt nur im Conflicte mit dem andern thätig, und die raſtloſe Thätigkeit aller, ſpricht ſich auf einerley Art, als bildendes oder als thieriſches Leben aus. Das Thätige wirkt als plaſtiſche Kraft durch Bildung, Reproduction und Wachsthum, im Foetusalter und bey den Delphinen, deren ungeheure Maſſen immerhin fortwächſen, aber wenig Animalität zeigen, oder als Animalität, indem die Kraft als Freythätiges an der Oberfläche der Gebilde hervortritt, und ſich durch Muscularbewegung und Senſation offenbart. Wenn die Function irgend eines Organs in einem Individuum oder in einer Gattung vorwaltet; ſo finden wir, daſs es auch das verhältniſsmäſsig-ſtärkſte Volum hat, wie die Naſe im Hunde, der Magen und Darmkanal in den grasfreſſenden Thieren. Eben ſo wird auch das Organ,

welches am meiſten geübt wird, am ſtärkſten ausgebildet, der Bruſtkaſten in den Läufern, die Arme und Beine in den Laſtträgern und Fechtern. Menſchen, deren Gehirn in einzelnen Theilen vorzüglich ausgebildet iſt, charakteriſiren ſich auch durch eigenthümliche Talente, und umgekehrt kann man zurückgebliebene Organe durch Uebung hervortreiben, hervorgetriebene durch Ruhe zurücktreiben. In dem Maaſse, als ein neues Glied eingeſchoben wird, entſteht eine neue Tendenz, und die Spannung des Ganzen bekömmt durchaus einen andern Ton, z. B. durch die Entwickelung der Geſchlechtstheile zur Zeit der Pubertät. Die Ketten ſind entweder immer geſchloſſen, im bildenden, oder ſie werden geſchloſſen und geöffnet, im animaliſchen und höheren geiſtigen Leben.

Wie in der galvaniſchen Säule der dynamiſche Proceſs den chemiſchen einleitet, dieſer nirgends ohne jenen iſt, und umgekehrt, ſo bedingen ſich auch im Organiſchen, dynamiſcher und chemiſcher Proceſs. Jener tritt im Somatiſchen hervor, anfangs bloſs allein durch Bildung, aber ſelbſt noch nach vollendeter Bildung iſt jeder animaliſche Akt, er mag in Bewegung oder Vorſtellung beſtehn, mit Bildung und Rückbildung, alſo mit Chemismus oder ſomatiſcher Metamorphoſe verbunden.

Die chemiſchen oder qualitativen Erſcheinungen an der Volta'ſchen Säule richten ſich nach der Natur der Leiter, und wenn gleich beſtändig Oxydation und Hydrogenation und ſonſt nichts in der Batterie obwaltet; ſo entſtehn doch immer andere Ox-

yden und Hydrogenel, je nachdem die Batterie aus dieſen oder aus andern ſtarren und feuchten Leitern zuſammengeſetzt iſt. Eben ſo verhalten ſich in den Organismen nicht allein die chemiſchen Produkte der Abſonderung, ſondern die Proceſſe ſelbſt, die hier als thieriſche Akte ſelbſt hervortreten und ſichtbar werden, wie ſich die ſtarren und flüſſigen Leiter verhalten, in welchen der dynamiſche Proceſs wirkſam iſt, und der eine Pol deſſelben vor dem andern vorwaltet. In den Nerven entſtehn Senſationen, in den Muskeln Bewegungen, in den vegetativen Organen flüſſige und feſte Gebilde. Aus der nemlichen Lymphe erzeugt der vorwaltende Oxygen-Pol Knochen und Knorpel, der vorwaltende Hydrogen-Pol Nervenmark und Fett. Daher neigen ſich die Afterorganiſationen bald gegen den Oxygen-, bald gegen den Hydrogen-Pol *). Der Lebensproceſs, als dynamiſcher angeſehen, ſcheidet die neutrale Lymphe in Feſtes und Flüſſiges, und bildet das Feſte nach der Oxygen-Seite als Muskeln, Knorpel und Knochen, nach der Hydrogen-Seite als Nervenmark, Fett und Haare aus. Durch den erſten Eingriff der Oxydation in das hydrogene Flüſſige entſteht die erſte Gerinnung, als erſter feſter Punkt der Plaſtik, von dem aus ſie das Gebilde weiter ausſpinnt. Mit dem Maximum der Fluidität und Hydrogenation fängt das Leben in dem Moment der Conception an, und iſt um ſo wirkſamer, als die Organe in dem Kinde

*) Reil und Autenrieths Archiv für die Phyſiologie, B. 7. S. 268.

und Jünglinge reicher an Säften ſind. Im Fortgang der Bildung und des Lebens wird die Oxydation immer mächtiger, und ſteigt zu einem Maximum, bey welchem der Tod aus übermäſsiger Starrheit des Alters erfolgt. Das Thier erlöſcht mit Uebermaaſs der Oxydation, die Pflanze mit Uebermaaſs der Hydrogenation. Alle urſprünglichen Bildungen und die ununterbrochenen Umformungen der urſprünglichen Gebilde durch die Reproduction entſtehn durch das Wechſelverhältniſs des Hydrogenations- und Oxydations-Proceſſes, welches von der Intenſität dieſer Proceſſe, dem Vorwalten des einen vor dem andern und der Qualität der Materie abhängt, in welcher ſie wirkſam ſind. Und in dieſem beſtändigen Schwanken des Cohäſions-Verhältniſſes, nemlich der Erſtarrung des Flüſſigen und der Colliquation des Starren, wogt das Leben. Das Saamenkorn löſt ſich erſt in Milch auf, wenn es lebendig wird, bevor der Bildungs- und Entwickelungs-Akt in ihm anheben kann.

Alle organiſche Thätigkeit ſpricht ſich unter dem Schema des Galvanismus aus. Dem Hydrogen-Pol ſind die Verdauungs-Werkzeuge, die Hydrogen und Carbon geben; dem Oxygen-Pol die Reſpirationsorgane zugelegt, die Azot und Sauerſtoff darbieten. Affekte, wie Gram und Furcht, die die Senſibilität angreifen, offenbaren ſich im Gehirn und den Unterleibs-Eingeweiden, alſo in ſolchen, die dem Hydrogenations-Pol vorſtehn, hingegen ſprechen ſich Freude und Hoffnung durch die Actionen des Herzens, die Bruſtorgane und Muskelhä-

tigkeit aus. Muth und Hoffnung begleitet die Brust-Krankheiten, Furcht die Krankheiten des Unterleibes. Andere Beweise, dass die Functionen der Organismen nach dem Schema des Galvanismus erfolgen, und ihre dynamischen Verhältnisse den Gesetzen der Volta'schen Säule entsprechen, übergehe ich *).

§. 4.

Das Alter.

Ein unförmliches Klümpchen Schleim ist der erste Keim des Menschen. Aus demselben entwickelt er sich durch eine Succession organischer Metamorphosen, und nähert sich durch Ausbildung allmählig dem Ideal des Menschen an, geht dann von dieser höchsten Stufe wieder rückwärts bis auf einen Punkt, wo er nicht mehr als organisches Wesen, und noch weniger als Mensch zu bestehen im Stande ist. Dieser Cyclus von Veränderungen, durch welche er von seiner Conception an, bis zu seinem natürlichen Tode nach einer durch ihn selbst bestimmten Regel mit Stättigkeit fortgetrieben wird, ohne irgendwo einen Ruhepunkt zu finden, als im Grabe, ist sein **Alter**.

Ideel angesehen ist diese Succession nur eine, und ihr Typus unwandelbar durch den Begriff der Menschenorganisation in allen seinen Verhältnissen, den kleinen wie den grosen Umläufen und deren Zusammenfluss in dem Totalumlauf vorher bestimmt. Allein der empirische Mensch durchläuft sie mit

*) Reil und Autenrieths Archiv, B. 8. S. 3[illegible]

eben ſo vielen Variationen, als Abweichungen vom Normal möglich, und durch ſeine zufällige Exiſtenz wirklich ſind.

Nur die Metamorphoſen, welche ſich in dem Menſchen ſelbſt ereignen, und die Reihe derſelben, welche jeder für ſich an ſeinem Bogen abgelaufen iſt, beſtimmen ſein Alter. Succeſſionsreihen anderer Dinge können bloſs Maaſsſtab für daſſelbe ſeyn. Tage, Monathe und Jahre ſind nicht Abſchnitte in ſeinem, ſondern in dem Alter unſeres Planeten-Syſtems. Da aber das concrete Alter mit verſchiedener Geſchwindigkeit verläuft, die Individuen nicht alle einerley Grad der Reifung erhalten, und die Metamorphoſen deſſelben, beſonders in der Periode des männlichen Alters, nicht ſichtbar genug hervortreten, um durch ſinnliche Merkmale auf jedem Punkt feſtgehalten werden zu können; ſo bedürfen wir eines fixen Zeitmaaſses zum Maaſsſtab für den mittleren Durchſchnitt deſſelben. Dazu kömmt endlich noch, daſs in dem allgemeinen Organismus das Ganze durch das Einzelne, und dies durch jenes nothwendig beſtimmt, das Verhältniſs der Metamorphoſen des einen zu den Metamorphoſen des andern fixirt, und das Leben der Thiere von dem Leben der Weltkörper abhängig iſt. Daher hat man von jeher für die Succeſſionsreihe im Menſchenalter die Succeſſionsreihe in unſerm Planeten-Syſtem zum Maaſsſtab genommen, und jene nach einer Reihe von Tagen, Monathen und Jahren zu beſtimmen geſucht, die in dem cosmiſchen Leben vorkommen ſind. Allein das Verhältniſs zwiſchen dem Succeſ-

Stufenreihen verschiedener Organismen zu einander, ist nur fix, so lange wir sie ideel ansehen. Im Empirischen herrscht Abweichung; der eine Mensch altert schneller, der andere langsamer, jeder für sich nach seiner Constitution, den äussern Einflüssen und der Nutzung seines Lebens.

Was im Universum zumahl, ohne Zeit und Raum und in absoluter Synthesis ist, das entwickelt sich in den Organismen, als dem verkleinerten und gleichsam zusammengezogenen Bilde des Universums in der Succession. Doch ist auch im Empirischen diese Synthesis dadurch bildlich angedeutet, dass theils alle Abstufungen der Organisation in den Gattungen fixirt, und im Raume aus einander gelegt, theils eben diese Abstufungen in dem Lebenslauf der höheren Organismen in der Zeit und nach einander ausgesprochen sind.

Der Mensch ist durch eine Zusammenhäufung mannichfaltiger Organe. Jedes derselben ist ein Gewächs eigner Art, Knochen, Muskel, Nerve u. s. w.; jedes metamorphosirt sich auf seine Weise, und kömmt in einer kürzern oder längern Zeit zur Reife; sie entstehn und vergehn nicht alle zugleich, sondern eins nach dem andern; sie sind nicht gleich mit und durch ihre Existenz wesentliche Bestandtheile des Individuums, sondern durch ihre Aufnahme in die organische Spannung des Ganzen, welche Aufnahme sich nach ihrer Lebendigkeit richtet. Von diesen Momenten, nemlich der Art, der Zahl, dem Alter und der Lebendigkeit der einzelnen Organe hängt die Grösse, der Sphäre und die

Intenſität ihrer Spannung, alſo die Stufe ab, die durch das gegebene Individuum ausgeſprochen wird. Die Ordnung, in welcher dieſe Momente zuſammenfloſſen und in ihrem Zuſammenfluſs fortrücken, beſtimmt das Alter des Individuums, die Spannung der Totalität. Dieſe Succeſſion iſt wiederum durch die organiſche Spannung, jede ſpätere durch die frühere, die Geſchichte des Foetus durch die Spannung mit der Mutter nothwendig vorher beſtimmt. Jedes Organ kann nur entſtehen, wachſen und wieder abſterben in der Periode, die ihm durch das Verhältniſs des Ganzen geſetzt iſt.

Die Organe in der Zuſammenſetzung des Menſchen entſtehn nicht zumahl, ſondern nach und nach, wie ſie in jeder Periode des Lebens durch die Spannung des Gegenwärtigen hervorgerufen werden. Herz und Hirn ſind das erſte, dieſem hängt ſich das Uebrige allmählig an. Eben ſo allmählig ſtirbt ein Organ nach dem andern wieder ab. Die Vögel mauſern, die vierfüſsigen Thiere haaren ſich, die Krebſe werfen ihr Knochengerüſte, und die Hirſche jährlich ihr Geweihe ab. Mit der Geburt verliert das Thier alle Entwickelungsorgane. Im zweyten Jahre entſtehn Zähne, die im ſiebenten Jahre ſchon wieder abſterben. Die Thymusdrüſe geht noch früher verloren. Dazu kömmt noch, daſs nicht alle Organe, die in und an dem Individuum haften, ſondern nur diejenigen weſentliche Beſtandtheile deſſelben ſind, die es in ſeine Organiſation aufgenommen hat. Die Geſchlechtstheile ſind nur in der Periode der Mannbarkeit organiſche Beſtandtheile deſ-

ſelben. In jeder Lebensperiode iſt alſo eine andere Gruppe von Organen, dieſe nach Maaſsgabe ihres beſondern Alters von verſchiedener Qualität vorhanden, und die Stufen, auf welchen das Individuum ſteht, oder die Ideen, welche es ausſpricht, folgen ſich, wie ſich jene Gruppen folgen. Nur einen Moment giebt es in der Succeſſionsreihe, wo das Objekt, ſeiner Natur angemeſſen, den Begriff eines Menſchen ſo vollkommen ausſpricht, als es vermöge ſeiner Individualität möglich iſt.

Jedes Organ entſpringt mit ſeinem eignen Keim, jeder Knochen mit ſeinem Kern, und bildet ſich dann für ſich durch eine Reihe von Metamorphoſen aus, die theils durch ſeinen Begriff, theils durch die Spannung des Ganzen beſtimmt werden, durch welche es von Moment zu Moment fortrückt. Herr Kieſer *) hat einen Verſuch gemacht, der Succeſſion der Metamorphoſen des Auges in den verſchiedenen Thiergattungen von ſeinem erſten Keim an, bis zu ſeiner vollendeten Ausbildung nachzuſpüren, und ſie unter ein allgemeines Schema zu bringen. Die Abnahme der Hornhaut in ihrem Umfang, die Trübung der Feuchtigkeiten des Auges, die Abſtumpfung ſeines Nervenapparats, Presbyopie und Amblyopie ſind Momente der Rückbildungs-Epoche deſſelben. Was vom Auge gilt, gilt von allen andern Organen. Jedes Organ hat alſo ſeinen individuellen Cyclus von Metamorphoſen, ſeine Zu- und Abnahme, und ſein ihm eigenthümliches Alter, wel-

*) Reil und Autenrieths Archiv, B. 8. S. 64.

ches es, seiner Natur und der Spannung des Ganzen angemessen, durchläuft. Diese Bildungs- und Entwickelungs-Geschichten der einzelnen Organe sind die Elemente der Geschichte des Alters überhaupt. Dies kann nicht ohne jenes verstanden werden.

Jede Metamorphose wird ursprünglich durch den Bildungsproceſs eingeleitet. Die Produkte desselben sind Gebilde. Die Gebilde gravitiren im Verhältniſs mit ihrer Zahl und Qualität dynamisch gegen einander und gegen gemeinschaftliche Centra. Das Produkt davon ist der Organismus der Functionen. Der Bildungsproceſs geht stätig durch den ganzen Lauf des Lebens fort, und begleitet jeden Lebensakt, er mag bildend oder bewegend seyn. Der Proceſs selbst erscheint als Erstarrung des Flüſſigen und Fluidisirung des Erstarrten. Allein das Objekt wird bey jeder neuen Auflösung zwar seinem Grundtypus angemessen von neuem gestaltet, doch nie wieder zur vorigen Gestalt vollkommen reproducirt. Denn alsdann würde die Gestalt fix, und keine allmählige Progreſsion derselben möglich seyn. Dadurch reift es seiner vollkommensten Ausbildung entgegen, und geht dann wieder von derselben rückwärts. Dies geschieht im Einzelnen wie im Ganzen. Das Alter ist also eine stätige Fluctuation, die stoßweise angefangen in einer abwärts steigenden Progreſsion verläuft und endlich ist, aber dadurch unendlich wird, und in eine Kreislinie zusammenfliesst, dass sie beständig in sich selbst zurückkehrt. Es ist eine Evolution bestimmter Accidenzien, die, an dem Leben

renden ablaufen, aber selbst das, was wir als die Substantielle in dem Fluſs der Accidenzien setzen, (die Gestalt und das Gesetz), besteht nur in diesem Fluſs.

Jedesmal, wenn ein Organ eingeschoben, aus gestoſsen oder bedeutend metamorphoſirt wird, entsteht eine andere Gravitation und Spannung, die dynamiſche Metamorphoſe greift durch das Ganze, in ihm werden andere Bestimmungen gesetzt, die sich auf seine Intensität und Qualität beziehn, und für jeden gegebenen Moment die Idee aussprechen, die durch die ganze Succeſſion realiſirt werden soll. Nur auf einer Stufe dieser Evolution spricht das Individuum den Begriff eines Menschen so vollkommen aus, als es nach Maasgabe seiner Individualität möglich ist; unter und über diesem Culminationspunkt nähert es sich mehr oder weniger den bloſs vegetativen oder thieriſchen Geschöpfen an. So mannichfaltig als sich die ſymmetriſche Seite verändert, muſs sich auch die dynamiſche Seite und die Idee verändern, die auf jeder Stufe der Succeſſionsreihe ausgesprochen werden soll.

Durch den ursprünglichen Bildungsakt werden die endlichen Organismen in die Erscheinung hervorgetrieben. Die Erscheinungen, durch welche sie ihre Existenz beurkunden, sind, dass sie sich bilden, vegetiren, sich thieriſch bewegen, empfinden und denken. Sie thun dies alles durch sich selbst. Das Gebildete ist auch das Bildende, das Empfundene auch das Empfindende. Eins dieser Momente ist sowohl als das andere Accidenz eines Sub-

harrenden, von dem wir nicht wiſſen, ob es ſeinen Accidenzien analog vorſtellet, denkt u. ſ. w. Wir tragen die Accidenzien, die allein zu unſerer Kunde kommen, auf daſſelbe über. Das Ding an ſich erſcheint nicht, ſondern es wirft nur endliche und vergängliche Gleichniſſe von ſich, als flüchtige Abdrücke der ewigen Subſtanz in den Strom der Zeit hin. Die endlichen Dinge erſcheinen ſich gegenſeitig mittelſt des äuſseren Sinns. Was erſcheint, iſt nur dem äuſseren Sinne wahrnehmbar, alſo die Accidenzien ohne Ausnahme alle, nicht bloſs die mechaniſch-chemiſchen, ſondern auch die dynamiſch-pſychiſchen, die thieriſchen Bewegungen, Empfindungen und Gedanken ſind nur dem äuſseren Sinne wahrnehmbar. Er nimmt ſie in einer Form wahr, die wir die objektive oder körperliche Seite des Dings nennen, und ſie der ſubjektiven oder dynamiſchen entgegenſetzen, die wir als den Grund der Erſcheinungen anſehen. Der Gedanke wird durch Bewegung, die Bewegung durch Orts-Veränderung des Materiellen, alſo zuletzt alles durch das Materielle ſichtbar. Bloſs ſeine eignen Gedanken ſchaut das Individuum ohne jene Form, aber nur dieſe, und dieſe doch auch wieder nur unter der Bedingung eines materiellen Organs im eignen Bewuſstſeyn, an. Der äuſsere Sinn begnügt ſich mit der Erſcheinung, aber die Vernunft ſucht zu derſelben den Grund, der weder körperlich noch unkörperlich, ſondern das Gleiche von beiden, eine äuſser der Sphäre des Accidentellen, alſo eine außer unſerer Sphäre liegende und für uns

Rotationen der Erde um ihre Axe mit den jährlichen um die Sonne, die Tage mit Jahren zusammen. Wir müssen daher die Physiologie des Menschen, die wir zu sehr als ein Stillestehendes ergriffen haben, als ein stättig sich Bewegendes darstellen, und zwar als ein solches, das sich bald auf mehrere, bald auf wenigere Punkte, und auf jedem besondern Punkt mit verschiedener Geschwindigkeit bewegt, dadurch dem Ganzen eine Bewegung mittheilt, die zwar das Resultat des Einzelnen, aber doch von jedem Einzelnen verschieden ist, und in diesem Fluss des Ganzen Stellungen des Einzelnen unter sich und zum Ganzen hervorruft, die sich als besondere Aspecten, oder Epochen herauswerfen. Wir müssen die Geschichte jedes einzelnen Organs geben, wie es von Moment zu Moment durch die Stadien seines besondern Alters fortrückt; die Geschichte des Ganzen, wie es durch den Zusammenfluss des Einzelnen entsteht, und durch den Fluss desselben mit fliesst, aber wegen Verschiedenheit in dem Zeitmaasse, mit welchem das Einzelne altert, eine eigenthümliche Richtung bekömmt; und endlich den Typus aufsuchen, der in diesem Fluss herrschend ist, das Einzelne so zusammentreibt, successiv weckt, tödtet und metamorphosirt, damit dadurch eine Metamorphose des Ganzen, und in demselben die nemlichen Abschnitte der allmähligen Zunahme und Abnahme zu Stande kommen, die das Einzelne hat.

Die gewöhnlichen Eintheilungen des Alters sind zufällig und willkührlich; das Ganze, wie das

das Einzelne metamorphosirt sich mit Stätigkeit. Daher die grofse Verschiedenheit in den Eintheilungen desselben. Einige haben den ganzen Lebenslauf in drey, andere in fünf, andere in sieben Abschnitte, die Abschnitte wieder in mehr oder weniger Unterabschnitte eingetheilt. Die meisten haben schon den Fehler begangen, dafs sie den charakteristischen Abschnitt des Alters vor der Geburt, so wie die Verwesung nach dem Tode, über welche Schubert*) soviel Schönes gesagt hat, mit Stillschweigen übergingen. Man hat die Abschnitte des Alters entweder von dem Entstehen und Vergehen einzelner Organe, oder von ihrer Aufnahme und Auflösung aus der organischen Spannung der Gruppe hergenommen, und aus dem Zustand des einzelnen Organs auf die Constitution des Ganzen, aus der Pubertät auf Mündigkeit geschlossen. Da diese aber eigentlich nur Momente in der Geschichte des einzelnen Organs sind, und diese Momente keinen gleichen, sondern einige einen unbedeutenden, andere einen durchgreifenden Einfluss auf die Spannung des Ganzen haben; so hätten nur die letztern herausgehoben werden sollen, die in dem Umlauf des Ganzen Epoche machen, und die Potenzen bezeichnen, durch welche es zu seiner Idee hinangehoben werden muss. Dies setzt aber mehr Einsicht in die Spannungsgesetze, eine Schätzung der Kraft, mit welcher jedes einzelne Gestirn gegen alle an-

*) Abndungen einer allgemeinen Geschichte des Lebens. Leipz. 1806. 2. Theils 1. B. S. 1.

dere und das Centrum gravitirt, voraus, als wir bis jetzt noch beſitzen. Endlich können wir zwar wohl die früheren Epochen, in welchen die ſomatiſche Metamorphoſe vorwaltet, durch ſinnliche Merkmale feſthalten, aber deſto ſchwerer wird dies in den ſpätern Abſchnitten, wo die Kraft als ein Freythätiges hervorgetreten, und das bildende Leben zurückgedrängt iſt. Hier ſchleicht der Fluſs ſo ſtättig fort, daſs er an keinem Punkt Abſätze macht, und nur die groſsen Abſtände mehrerer Jahre durch ihre Differenz erkennbar ſind.

Man könnte den ganzen Lebenslauf in zwey Epochen, dem Incrementum oder der Annäherung zur Idee des Menſchen und dem Decrementum oder der Entfernung von derſelben eintheilen, und dieſe als weſentliche Epochen anſehen. Das Ganze hat einen Anfang, den Moment der Conception, ein Ende, den Tod vom Marasmus und einen Indifferenzpunkt, die Acme, welche zwiſchen beiden liegt. Jede dieſer Epochen kann wieder in zwey andere eingetheilt werden. So wie es im Umlauf des Jahres ein Sommer- und ein Winter-Solſtitium giebt, zwiſchen welchen die Tag- und Nacht-Gleichen liegen, die es in Frühling, Sommer, Herbſt und Winter ſcheiden, ſo hat auch das Menſchenalter vier Nutations-Epochen, zwey in der Aſcenſion, und zwey in der Deſcenſion, jede von achtzehn Jahren. Darnach würde das Menſchenalter zwey und ſiebzig Jahre, und was früher ſtirbt oder länger lebt, Ausnahme vom Normal ſeyn. Die Aſcenſion würde [illegible] der allmahligen Ausbildung, und die De-

ſcenſion die Epoche der Rückbildung ſeyn. In der erſten tritt das Endliche immer ſtärker hervor, bis es die Einheit in der Mannichfaltigkeit, und das Bild des Unendlichen in dem Endlichen aufs vollkommenſte ausſpricht; in der zweyten nähert ſich der Organismus wieder dem Unbedingten, löſt alle Verhältniſſe auf, und kehrt mit dem Tode in die Univerſalität zurück, wo nur noch die Idee, als Vorbild von ihm, übrig bleibt.

Allein aus dem Obigen erhellet ſchon, daſs auch dieſe Eintheilung, ſofern ſie auf das Ganze bezogen wird, nicht von einem abſoluten und gleichzeitigen Incrementum und Decrementum alles Einzelnen zugleich verſtanden werden darf. Denn der Menſch iſt nicht etwas, das in allen Theilen zugleich zunimmt und abnimmt, ſondern ein Garten von verſchiedenen Gewächſen, in welchem eins entſteht, wenn das andere ſchon vergeht; eins altert, wenn das andere erſt aufblüht. In ihm iſt, wie im Macrocosmus, alles, Geburt und Tod, Wachsthum und Abnahme zugleich da. Auch kann jene Eintheilung nicht auf das Leben ſchlechtweg bezogen werden. Denn das bildende Leben fängt mit der Acme an, und nimmt allmählig ab; und wenn auch das thieriſche Leben nach und nach wächſt, und von ſeinem Culminationspunkt wieder zum Minimum zurückkehrt, ſo geſchieht dies doch nicht in allen ſeinen Verhältniſſen. Die Stärke und Lebhaftigkeit der Muskeln, die Schärfe der Sinne und des Gedächtniſſes ſind ſchon im Sinken, wenn das Ganze noch der Acme ſich nä-

hert. Jene Eintheilung kann alſo weder auf die Zunahme und Abnahme des Enſemble der einzelnen Organe, noch des Inbegriffs der einzelnen Vermögen, wie überhaupt nicht auf die körperliche Seite des Menſchen bezogen werden. Sie gilt nur von den dynamiſchen Verhältniſſen des Menſchen, ſofern er ein Ganzes durch Gravitation gegen ſein Centrum, durch Einheit in der Mannichfaltigkeit iſt, und von der niedrigſten Stufe dieſer dynamiſchen Einheit durch Potenziirung derſelben zur höchſten geiſtigen aufſteigt. Sie gilt von dem allmähligen Annähern des Menſchen an ſein Ideal bis zu dem Punkt, der nach Maaſsgabe ſeiner Individualität für ihn der nächſte iſt, und von der Entfernung von dieſem Punkt. Die Zunahme iſt ein ſtufenweiſes Erwachen; die Acme der höchſte Punkt des Wachſeyns, den er als Individuum erreichen kann; die Abnahme ein allmähliges Einſchlafen bis zum Todes-Schlaf. Das Wachſeyn iſt Bewuſstſeyn ſeiner ſelbſt und der Welt, die Grade deſſelben ſind der Sphäre des Bewuſstſeyns parallel. In jeder früheren Periode ſpricht das Objekt auch einen Begriff, aber nicht den des Menſchen, ſondern den Begriff einer Pflanze, eines Thieres u. ſ. w. aus. Manches Individuum kömmt nie dahin, ſondern durchwandelt nur die niedere Sphäre der Vegetation und der Thierheit. Jene dynamiſche Einheit des Ganzen und die Potenz derſelben iſt in der concreten Welt nie ohne ein Körperliches, das an Miſchung und Form ihr vollkommen entſpricht. Denn ſie iſt eben die Einheit, die das Mannichfaltige aus ſich herauswirft: der Con-

trum, in welchem das Ausgedehnte zu einem Punkt verschwindet; der Vereinigungspunkt des Sichtbaren, den es sich selbst setzt, und in welchem es aufhört, ein Sichtbares, Getrenntes, Endliches und Körperliches zu seyn. Allein es fehlt uns noch zu sehr an Erkenntniss des Somatischen, um darnach den Gehalt des Dynamischen bestimmen zu können. In der Astronomie ist alles aus einander gehalten, die Gravitation richtet sich nach den Massen und ihren Entfernungen, und das Leben der Weltkörper bricht in sichtbare Bewegungen durch, die sich bloss durch Richtung und Geschwindigkeit unterscheiden. Allein im lebendigen Körper sind alle Sphären in einander geflossen, ihr Leben offenbart sich in Gefühlen und Gedanken, die keinen Maasstab ausser sich haben, deren Richtung und Geschwindigkeit, Intensität und Extensität unendlich ist.

Zweytes Kapitel.

§. 1.

Incrementum und Decrementum überhaupt.

Beym Entstehen des Menschen, also dem Anfang des Incrementums, ist nicht allein sein Vermögen, Lebenskraft und Erregbarkeit zu erzeugen am stärksten, sondern auch die Masse der Gebilde am kleinsten, die durch das Erregbare erhalten werden muss. Die Summe und der Ueberschuss der Lebenskraft ist also in der

Nähe des Entstehens aus einer doppelten Ursache am gröfsten, und wird von da an immerhin geringer, theils, weil das Vermögen zu ihrer Erzeugung schwächer, theils, weil die zu erhaltende Masse durch den Bildungsproceſs gröfser wird. Denn das Leben ist mittelst des Körpers, in welchem es waltet, nicht allein Mehrer, sondern auch Zerstörer seiner selbst. Der Ueberschuſs des Erregbaren, welches nicht zur Erhaltung dessen verwandt wird, was actu da ist, kann nicht unthätig seyn, ist disponibel. Es disponirt über sich selbst, und wirkt nach dem immanenten Gesetze, Einheit in der Mannichfaltigkeit und Mannichfaltigkeit in der Einheit hervorzubringen. Jenes geschieht in dem Maasse, als das Schaffende vor dem Basischen vorwaltet. Daher ist auch der Organisationstrieb vom Entstehen an am stärksten, aber die Tendenz zur Einheit nimmt ab und der Organismus zerfällt in dem Maasse, als das Basische im Verhältniſs zum Erregbaren die Oberhand bekömmt. Anfangs äufsert sich die disponible Erregbarkeit als bildende Kraft, sie schafft das Gerüste, vermehrt die Fläche, schliefst die Zahl der Gebilde zu einem Ganzen ab, bildet die Gebilde durch Reproduction weiter aus, vergröfsert sie durch Wachsthum, und erhält sie. Die Bildung geht im Anfang am raschesten von statten, weil am meisten Erregbarkeit erzeugt, und durch das animalische Leben fast keine verzehrt wird. In dem Moment, wo sich in der Mitte der Schwangerschaft die successiv entstandenen Gebilde zu einem Ganzen abschliefsen, und alles da ist, was zum Begriff der respektiven

Organisation gebildet, wird das Innere ein Aeuſse-
res, das Gebundene ein Freyes; ein Theil der Er-
regbarkeit wird ſtrahlend und folgt, wie die Impon-
derabilien, der Oberfläche. Das animaliſche Leben
beginnt, aber in ſchwachen Pulſen, und alternirt
mit langen Intervallen des vegetativen, in der Form
des Schlafs. In dem Maaſse als die Bildung abnimmt,
nimmt die Animalität an Intenſität und Extenſität
zu. Zuerſt tritt die Muskelbewegung, dann der äu-
ſsere, und zuletzt der innere Sinn hervor. Die ve-
getative Seite des Lebens beginnt mit Bildung zur
Zeit, wo die Frucht mit der Mutter die Kette ſchlieſst,
dann folgt Wachsthum, die mit dem männlichen
Alter ihr Ende erreicht, und zuletzt bleibt bloſse
Ernährung oder Erſatz deſſen über, was durch
die Lebensproceſſe verzehrt wird. Die animaliſche
Seite des Lebens hat gleichfalls drey Stufen, Bewe-
gung, äuſseren und inneren Sinn, die ſich
aber in ſteigender Progreſſion entwickeln. Der
Stoff erhebt ſich im Gleichgewicht der Kräfte zur
Materie, die Materie zu einem Organismus
von Gebilden, in welchen ein Inbegriff ſtummer
Ideen realiſirt iſt; nach vollendeter Bildung tritt das
Intelligente hervor, und bildet das höhere thieri-
ſche Leben mit Bewuſstſeyn, wie es vorher das nie-
dere plaſtiſche bewuſstlos bildete.

Ich habe oben ſchon geſagt, daſs die disponible Erregbarkeit nicht unthätig ſeyn könne, ſondern angemeſſen der Thierart, in welcher ſie erzeugt wird, ſich in Produkte umſetzen müſſe. Die Delphine vegetiren unaufhörlich fort, die Eich-

hörnellen und andere eingefangene wilde Thiere, bewegen sich periodisch aus Bedürfniss, es entstehen Krankheiten, Convulsionen, Veitstanz und andere Evolutions-Krankheiten. Die eingesperrten wilden Thiere bekommen leicht Knochenfrass. Vielleicht könnte man manche Nervenkrankheiten blofs dadurch heilen, dass man mehr Thätigkeit, und durch dieselbe eine stärkere Consumption der Erregbarkeit in der Organisation hervorbrächte. Wird zuviel Erregbarkeit erzeugt, oder zu wenig verzehrt, so bricht der Ueberschuss in sthenische Krankheit, in Polysarkosis und Polysthymie, die die Form des vegetativen, oder in Entzündungen, Gefäfsfieber, Convulsionen und Raserey an durch, die die Form des animalischen Lebens haben. Fehlt es an Lebenskraft, wegen geschwächter Reproduction oder zu starker Consumption derselben; so entsteht Mangel an Thätigkeit, entweder in den Aeusserungen des vegetativen oder des animalischen Lebens.

Die Erregbarkeit wird durch das Leben erzeugt und wieder durch dasselbe, sowohl durch das Vegetative als durch das Animalische verzehrt. Denn ohne Lebensgeist kann so wenig ein Eingeweide als ein willkührlicher Muskel wirken. Jeder Lebensakt, auch der auf Vegetation gehende, ist mit Zersetzung des Gebildes verbunden. Die unmittelbare Erscheinung, in welcher das Leben hervortritt, ist immer die nemliche, ein Lebensakt; die entfernte Vegetation oder Animalität. In beiden Fällen geht die Kraft in ein Produkt, dort in

das reales, in Gebilde, hier in ein Ideelles, Bewegung und Gedanke, über.

Die Erregbarkeit wird wahrscheinlich durch den Nerven-Apparat, in welchem arterielles Blut, graue und weisse Substanz die Leiter sind, sie wird vorzüglich in der Ruhe, dem Schlaf und Winterschlaf erzeugt. Wenigstens wird das Vermögen zu ihrer Erzeugung im Schlaf vermehrt. Sie wird nicht blofs in Ganglien-, sondern auch im Cerebral-System erzeugt. Die zum Ganglien-System gehörige Kette der Eingeweide ist nur der Apparat, der neue thierische Materie assimilirt, damit die Batterie sich immerhin selbst reproduciren könne. Daher mufs das animalische Leben abwechselnd im Schlafe feyern. In beiden Sphären, der animalischen wie der vegetativen, ist der Akt selbst beides zugleich, chemisch-vegetativ, und galvanisch-animalisch; in beiden wird das Gebilde durch die Action zersetzt; nur bereitet die vegetative Sphäre die Bedingungen vor, die zur Reproduction der Gebilde nöthig sind.

Die Nerven sind ausserdem, dafs sie Elektromotoren sind, auch noch Collectoren, Isolatoren, Leiter und Halbleiter des Inponderablen. Dadurch ist ungleiche Vertheilung, also örtliche Anhäufung desselben, und ein Wechsel der Thätigkeit von einem Organ zum andern möglich. In dem Maafse, als es sich von einem Organ zum andern wirft, entsteht entweder eine Reihe plastischer Entwickelungen, Bildung dieses oder jenes Knochens, Dentition, Pubertät, Schwangerschaft, oder eine Succession animalischer Processe, die sich in Bewegun-

gen und Vorſtellungen offenbaren. Dort beſtimmt das Geſetz der Plaſtik, hier die Willkühr die Succeſſion.

In der Acme ſteht die Erzeugung des Lebensgeiſtes mit ſeiner Conſumption im Gleichgewicht, das Individuum hat den höchſten Punkt ſeiner Erweiterung erreicht. Von nun an wird immer weniger erzeugt, und in dem Maaſse, als dies geſchieht, muſs ſowohl die Sphäre der Thätigkeit des vegetativen wie des animaliſchen Lebens enger zuſammengezogen werden. Die Organe nehmen an Volum ab, die Knochen verlieren ihr feſtes Korn, Haare und Zähne fallen aus, Fett und Lymphe vermindern ſich, es entſteht Abzehrung vom Alter, Marasmus. Andere Organe, z. B. die Geſchlechtstheile, werden wegen Mangel an Lebendigkeit aus der organiſchen Spannung ausgeſtoſsen, wodurch die Function wegfällt, und die groſse Summe disponibler Erregbarkeit erſpart wird, die die Function, z. B. der Geſchlechtstheile, verzehrt. Eine Muskelgruppe kündiget nach der andern dem Greiſe den Dienſt auf, ein Sinnorgan ſchleicht ſich nach dem andern davon, und die Vernunft zehrt ſich zu einem Schatten ihrer ehemaligen Gröſse ab, den wir Albernheit des Alters nennen, bis am Ende vom Menſchen kaum etwas anderes übrig bleibt, als der ausgeſogene und abſolut unfruchtbare Boden, auf den er ehemals gepflanzt war. Mit der Acme beginnt alſo der groſse Rückbildungs-Proceſs in Beziehung auf das Ganze. Die aus der organiſchen Spannung ausgeſtoſsenen Organe verzehren ſich, oder werden,

[illegible]ſchmolzen, fallen aus ihrem Begriff, und verwandeln ſich in fremde Gewächſe, die nur noch mechaniſch dem Organismus anhangen, und von ihm, wie die Pflanze vom Boden, ihre Nahrung ſaugen. Denn ein erblindetes Auge und eine abſolut unfruchtbare Gebärmutter haben als ſolche zu ſeyn aufgehört. Sie ſind capita mortua, aber keine weſentlichen Beſtandtheile des Organismus mehr, weil ſie nicht mehr in ſeine Spannung eingreifen. Der Menſch beginnt mit einem glimmenden Punkt, der ſich bis zur Acme zu immer gröſseren Kreiſen ausdehnt, die Sterne umfaſst, und das Weltall in ſich einſaugt. Aber nach der Acme wird mit weiſer Oekonomie von der Peripherie her alles wieder eingezogen, was zur unmittelbaren Exiſtenz entbehrlich iſt. Der Menſch entkleidet ſich von einem Organ und von einem Vermögen nach dem andern, bis er wieder auf den engſten Raum des Punktes reducirt iſt, und als Fünkchen in der leeren Nacht hängt, der zuletzt auch durch Apoplexie oder Aſphyxie erlöſcht. Das Kindes- und Greiſenalter ſind ſich alſo entgegengeſetzt; jenes fängt mit dem Maximum des Erzeugungs-Vermögens der Erregbarkeit an, dies geht mit dem Minimum deſſelben unter.

In dem Incremento werden immer mehr Organe erzeugt, ausgebildet, und in die organiſche Spannung aufgenommen. Damit wächſt die Intenſität und Qualität der Batterie. Am Ende des Incrementums ſammelt ſich noch ein Vorrath von Fett an, welcher der folgenden Periode des Alters zur Nahrung dient. Im Decremento verſchwinden einige

Organe ganz, andere arten aus, andere werden endlich aus der organischen Spannung ausgestossen. Embryo, Kind und Jüngling strotzen von Säften, der Greis hat wenige und erdigte Säfte. Mit dem Säfte-Vorrath steht die Thätigkeit der Organismen, wie der Volta'schen Säule im Verhältniss. Wenn in einem Theile das Leben zunimmt, so wird er auch saftreicher, die Gebärmutter in der Schwangerschaft, die Knochen in der Entzündung. Viele Nerven und Gefässe, die Kinnladen-Fortsätze, Hoden und Eyerstöcke gehen im Alter oft ganz verloren. Andere tabesciren, z. B. die Muskeln; andere arten in ganz fremde Gewächse aus, z. B. durch Verknöcherung, Verwandlung in Fett. Daher die Tabes und das runzlichte Ansehen des Greises, die grossen Hautfalten unter dem Kinn, an den Brüsten und Bauch, die Furchen und Gruben im Gesicht, am Halse und den Extremitäten, das Hervortreten der Jochbeine, Kinnladen, Schlüsselbeine, Schulterblätter, Hüftbeine und Sitzknorren, theils von Consumption, theils vom Mangel des Turgors. Im Incremento wird die Batterie immer zu einer höhern Vollkommenheit, wenigstens in Beziehung auf die Potenz des Ganzen ausgebildet; im Decremento hingegen nimmt ihre Energie und ihr Ausdruck in dem Maass wieder ab, als die Organe verschwinden, degeneriren, und aus der organischen Spannung ausgestossen werden.

In dem Incremento werden die Residuen der Lebensprocesse der Art zersetzt und in ihre Elemente aufgelöst, dass sie in die ihnen geweihten

Excretions-Organe eintreten, und in der Form eines Dunſtes oder einer tropfbaren Flüſſigkeit ausgeleert werden können. Die Lunge leert die Kohle, die Leber den Waſſerſtoff, und der Urin den Stickſtoff aus. Mit dem Alter verändern ſich die Excretionen merklich an Qualität und Quantität. Athem, Ausdünſtung, Urin u. ſ. w. bekommen einen andern Geruch, Farbe, Conſiſtenz. Die Reſiduen werden nicht genug aufgelöſt, behalten mehr oder weniger die Miſchung der thieriſchen Materie, treten ins Zellgewebe und das Parenchym der Eingeweide aus, und geben Anlaſs zu den mancherley Degenerationen, die wir im Alter an den Organen wahrnehmen. Im Incrementum reproducirt ſich das Organ immerhin zu einer vollendetern Form, im Decrementum zu einer immer ſchlechtern, bis es zuletzt ganz aus ſeinem Begriff fällt, und in einen fremdartigen Körper ausartet.

Im Incremento walten Hydrogenation und Expanſion vor, Oxydation und Contraction ſind zurückgedrängt. Aber von der Conception an wird die Oxydation immer mächtiger, ſteht in der Acme mit der Expanſion im Gleichgewicht, und wird im Decremento vorherrſchend. Bey der Empfängniſs iſt noch alles flüſſig, die erſten Gebilde entſtehen durch Oxydation, Frucht und Kind haben immer noch einen groſsen Vorrath lymphatiſcher Säfte. Das Gehirn, die Nerven überhaupt, die Leber und andere hydrogenirende Eingeweide, ſind im Foetus- und Kindesalter von vorzüglicher Gröſse. Auch die frohe Laune der Kinder, ihre raſtloſe Thätig-

heit, ihre Neigung zu Kopf- und Nervenkrankheiten, weiſt auf vorwaltende Hydrogenation hin. Selbſt die Säure-Erzeugung im Magen, und die ſauren Stühle und Schweiſſe ſcheinen eine durch Energie des Hydrogen-Pols hervorgerufene örtliche Thätigkeit des Oxygen-Pols zu ſeyn. Mit dem Decrementes beginnt die vorwaltende Oxydation. Der Dunſt in dem Zellgewebe, die lymphatiſchen Abſonderungen, Schlüpfrigkeit, Expanſion und Turgor der Theile nehmen ab, die Starrheit zu. Die Knochen werden ſpröder, die Muskeln tendinös, Häute und Gefäſſe verknöchern, und die der Hydrogenation gewidmeten Eingeweide, Hirn und Leber, ſchrumpfen ein. Mit dem Entweichen des Lebensprincips wird das Muskelfleiſch ſchlaff, und der Turgor nimmt ab. In dem Turgor waltet zwar die Expanſion vor, aber ſie iſt im Kampfe mit der Contraction. Daher die mit Weichheit verbundene Härte und Spannung. Die Pflanze beginnt mit vorwaltender Oxydation, und endet mit Hydrogenation, das Thier macht dieſen Umlauf in entgegengeſetzter Richtung. Doch gilt auch dies Merkmal nur vom Ganzen. Die weiblichen Geſchlechtstheile ſind vor der Pubertät hart wie Knorpel, lockern ſich in der Schwangerſchaft auf, und enden wieder mit überwiegender Contraction *). Einzelne Theile, z. B. Knochen, können ſelbſt im Alter durch Zunahme des Lebens ſich auflockern. Wir haben Beyſpiele,

*) Reil und Autenrieths Archiv für die Phyſiologie, B. 7. S. 409.

dafs Weiber nach dem funfzigsten Jahre schwanger, graue Haare wieder schwarz geworden, und zum drittenmale neue Zähne entstanden sind. Das einzelne Organ kann sich verjüngen, und wenn das, was örtlich geschieht, allgemein möglich wäre; so würde der Mensch, wie der Phönix, aus seinem Rückstand wieder aufblühen können, und aufser der beständigen Verlängerung des nemlichen Individuums und der Multiplication durch Zeugung noch ein dritter Weg zur Erhaltung der Art offen seyn.

Das Incrementum ist endlich die Periode, wo der Mensch vom Tode durch Bewegung und Sinn zum Bewufstseyn erwacht; das Decrementum die Periode, wo er nach und nach wieder einschläft. Mit dem Erwachen bildet sich das organische Wesen immer mehr zur Individualität aus, mit dem permanenten Einschlafen kehrt es zur Universalität zurück. In den Metallen herrscht noch die Masse vor, ihre Differenz ist blofse Differenz der Schwere und Cohärenz, die Trennung der Schwere und des Lichts am gröfsten, und der Tod am gediegensten in ihnen ausgesprochen. In den Erdarten, Salzformationen und Kohlenlagern zeigt sich schon eine bewufstlose Perception in der Verwandtschaft; das Werden ist mit dem Seyn, der Sauerstoff und Wasserstoff mit dem Kohlenstoff und Stickstoff in einem geselligern Verhältnifs; alles bildet sich gegenseitig in einander hinein; das Individuelle tritt hervor, indem das Universelle zurückweicht. In dem Maafse, als die äufsere Einheit, die durch die Homogenität der Materie angedeutet ist,

zerfällt, sich entfaltet, different wird, tritt innere Einheit in dem Mannichfaltigen hervor. Die ersten dunkeln Keime der Organisation erwachen, das Ganze spannt sich dynamisch, und auf allen Punkten offenbart sich alles in allem. Die Intelligenz windet sich nun durch alle Labyrinthe und Krümmungen der organischen Natur hindurch, befreyt sich allmählig durch viele Mittelstufen von den Fesseln der Materie, um sich selbst zum Objekt zu werden, und sich als Producirendes und Produkt zugleich anzuschauen. Die Reihe der Organisationen ist eine Stufenfolge bewufstloser Anschauungen derselben, durch welche das Ich bis zum Bewufstseyn in den höchsten Potenz sich erhebt. Sie geht von der Bildung zur Bewegung, von der Bewegung zum Gefühl fort, bis es ihr endlich gelingt, in der Menschenorganisation, die sie allein als identisch mit sich anerkennt, die Vernunft darzustellen, in welcher der äufsere Sinn mit dem innern, das Besondere mit dem Allgemeinen vollkommen eins ist, und alle Differenz wieder verschwindet. Denn je kräftiger eine Organisation ausgeprägt ist, desto lebendiger und inniger wird das Besondere in das Allgemeine, die Einheit in der Mannichfaltigkeit, das höchste Centrum, die Sonne der Vernunft, in der Sphäre aufgenommen.

Je tiefer wir in der organischen Natur herabsteigen, desto enger wird die Welt, die das Individuum in sich darstellt, desto kleiner der Theil des Universums, den es in sich vorstellt. Die untersten Thierklassen haben blofses Gemeingefühl,

als Receptivität für das unmittelbar Gegenwärtige, als Chaos der Sinnlichkeit, in welchem alle Potenzen derſelben, wie in der Urmaterie ihre Differenzen verſchmolzen ſind. Aus dem Gemeingefühl blühen allmählig durch Differenziirung die beſondern Sinne auf, mit jedem neuen Sinne wird die Sphäre der Welt gröſser, diſtincter, und was in den Sinnen vereinzelt iſt, vereiniget ſich endlich wieder im Bewuſstſeyn. Mit dem Bewuſstſeyn im Menſchen entſteht eigentlich erſt Wachſeyn. Denn nur der iſt wach, der ſich ſeiner und der Welt Verhältniſſe beſinnt. Nur der iſt ganz wach, in dem das ganze Univerſum aufgegangen und nirgends ein Schatten zu finden iſt, welches allein in Gott iſt. Jeder Gattung und jedem Individuum iſt durch ſeine Individualität die Gränze feſtgeſetzt, über welche hinaus es nicht erwachen kann, auch dem Menſchen. Selbſt dem gröſsten Philoſophen iſt nur ein Punkt des Univerſums hell geworden, er bleibt eine Somnambüle, wie das Thier, nur in einem geringern Grade. Unſer Licht auſser uns und in uns iſt für uns die Gränze der Welt; aber jenſeits dieſer Welt ſtrahlt eine andere in einem fremden Licht, für welches wir kein Organ haben.

Mit dem Erwachen bildet ſich im Somatiſchen ein Nervenſyſtem. Dies potenziirt ſich mit jenem vollkommen parallel, von Stufe zu Stufe, zu immer gröſseren Ganglien und Heerden, bis zum gröſsten und vollkommenſten, dem Menſchengehirn. Das Nervenſyſtem und Gehirn iſt die Sonne des Körpers, wie die Vernunft die Sonne des Geiſtes iſt.

Es ist die materielle Bedingung der dynamischen Gravitation, der Collector aller Strahlung des Einzelnen, der vielarmigte Polyp, der seine Fühlhörner durch das Ganze ausstreckt, und an denselben das Mannichfaltige zur Einheit auffammlet. Anfangs lebt es blofs pflanzenartig, nach vollendeter Bildung sammelt es die durch ihn erzeugte Erregbarkeit um sich, wird nun erst als Gehirn in dem Maafse thätiger, als es mehr Erregbarkeit um sich sammlet, bis es zuletzt selbst leuchtend wird, und in seinem eigenen Lichte strahlt.

Mit dem Alter vermindert sich allmählig das Vermögen des Gehirns, Erregbarkeit abzusondern, und in demselben Verhältnifs stirbt auch die Identität der Einheit und Allheit, der Persönlichkeit und Anschauung dahin. Wir schlafen allmählig wieder ein. Es ist, als trennten wir uns von uns selbst, als rückte ein Gegenstand nach dem andern aus unserm Gesichtskreise weg. Wir sind nicht mehr lebendig eins mit uns und mit der Welt. Der Berührungspunkte werden immer weniger, der Kreis immer kleiner. Man kann den Greis in Falerner-Wein eintauchen, und in ein Harem circassischer Schönheiten einsperren, ohne dafs seine Geschlechtstheile dadurch zu Gefühlen, sein Gehirn zu Gefängen erregt wird. Eben dies ist der erste warnende Bote des herannahenden Alters, wenn unsere Eingriffe in die Welt nicht mehr mechanisch, sondern mit Ueberlegung geschehen müssen, wenn es uns vorkömmt, als wenn wir nicht recht ausgeschlafen hätten, als wenn ein Nebel uns umhüllte, unser Ge-

hirn und Kopf eingeschnürt wären, ein Zustand der Deterioration der Seele, den wir nur durch Vergleichung mit der Vergangenheit entdecken, und in welchem viele Menschen, die nie hell geworden sind, stehen geblieben sind.

Mit der Ausbildung der Eingeweide erreicht die Vegetation; mit der Ausbildung der Muskeln die Bewegung; mit der Ausbildung des Gehirns der Geist seine Höhe. Das Hirn wirkt zu allen mit, zuerst zur Vegetation, dann zur Muskelaction, und endlich spannt sich der Apparat des innern Sinnes in sich selbst, und begründet das höhere geistige Leben. So müssen anfangs Oxygen- und Hydrogen-Pol (Respiration und Nervenaction) daseyn, damit gebildet werde, und eben diese Pole bewirken nachher in den Gebilden Bewegung und Sinn, aber wieder nicht ohne Transformation des Gebildes. So greifen die drey Grundfunctionen der Natur, Bildung, Bewegung und Sinn überall gegenseitig in einander ein, keine ist ohne die andere, nur die eine vor der andern mehr hervorgetreten, alle sind durch die nemlichen Faktoren der Oxydation und Hydrogenation, sie selbst bloſse Potenzen, die Potenz Produkt des Substrats, in welchem jene Faktoren wirksam sind.

Der Tod ist der letzte Punkt des Decrementums. Seine Nothwendigkeit ist uns so zweifelhaft, als wir über seine Existenz gewiſs sind. Wir wissen es bloſs geschichtlich, daſs wir sterben müssen, aber nicht warum, so lange nicht die Unmöglichkeit einer allgemeinen Verjüngung des nemlichen Indivi-

duums erwieſen werden kann. Nun haben wir aber Beyſpiele einer örtlichen Verjüngung, von welchen auf die Möglichkeit einer allgemeinen geſchloſſen werden kann. Mit dem Alter häuft ſich das Starre immer mehr an, und in dem Maaſse nimmt das Dynamiſche ab. Aber das Dynamiſche bleibt immer das Beſtimmende des Somatiſchen. Würde jenes von neuem als plaſtiſche Kraft auftreten, und den Körper des Greiſes wieder dem Körper des Kindes gleich machen; ſo würde auch das nemliche Verhältniſs der Kräfte wiederkehren. Der Kreislauf des Lebens wiederholt ſich immerhin in verſchiedenen Individuen; warum kann dies nicht auch in dem nemlichen geſchehen? So wenig weiſs der Menſch, daſs er ſelbſt über das, was ihm am gewiſſeſten bevorſteht, in Ungewiſsheit lebt.

§. 6.

Der Typus für die Metamorphoſe der höheren Thierarten.

Bevor ich die Succeſſion der Umwandelungen des Menſchen während ſeines Lebenslaufs, alſo ſein Alter, welches einerley mit ſeiner Bildungs- und Rückbildungs-Geſchichte iſt, beſchreibe, werfe ich noch einen Blick auf den Typus in der Bildungs-Geſchichte der höheren Thiere überhaupt zurück. Die höheren Thierarten ſcheinen bloſse Potenzen der niederen Thierbildungen, die Potenz das Produkt der Multiplication, der zweckmäſsigen Ausbildung und Gruppirung der einzelnen Organe zu ſeyn, damit

dadurch der Begriff der reſpektiven Thierart am vollkommenſten realiſirt werde. Was ſich jetzt noch in der allmähligen Ausbildung der höheren Thierarten wiederholt, daſs ſie die niedern Thierbildungen als Durchgangsformen durchlaufen, ehe ſie zu ihren bleibenden Formen kommen, das ſcheint in der Urzeit mit dem allmähligen Entſtehen des organiſchen Reichs auf der Erde überhaupt der Fall geweſen zu ſeyn. Erſt entſtanden niedere Bildungen, und ſpäter erſt die höheren, und jene älteren Thierbildungen der Urzeit, die Palaeotherien und Anaplotherien ſind von der Erde verſchwunden, wie jetzt noch die Entwickelungsorgane an der Frucht, und die Eiſchſchwänze an den Froſchlarven verſchwinden. Alle organiſchen Bildungen der Vorzeit unterhalb des älteſten Kalkſteins haben einen fremden Charakter; aber von der Moluskenbildung im neueren Kalkſtein geht die Folge ununterbrochen und raſch zu neueren Fiſchbildungen, Reptilien und Säugethieren fort. In jeder niedern Thierart iſt gleichſam eine eigenthümliche Bildungsſtufe ausgeſprochen, die für dieſe Thierart die bleibende iſt; hingegen durchläuft das höhere Thier jene niederen Bildungsſtufen als bewegliche Durchgangsformen, wirft ſie gleichſam in der Folge an ſich ab, um zu ſeiner höheren und bleibenden Form zu kommen. Die ganze Gliederung der Bildungsſtufen, die im Thierreich aus einander gelegt iſt, ſchwindet an ihm in der Zeit und in den Metamorphoſen ſeines Lebenslaufs vorüber. Das niedere Thier iſt auf einer der unterſten Bildungsſtufen ſtehen geblieben;

es ist gleichsam ein mißlungener Versuch der bildenden Natur, durch welchen sie sich zum höheren hinaufwindet. Sie läßt gleichsam eine Menge von Gestalten entstehn und wieder verschwinden, um den vollendetern Abdruck des Ideals zu erreichen. Jede untergeordnete Idee, die im Thierreich als eine bleibende Art realisirt ist, also die Geschichte des ganzen Thierreichs, wird als vorübergehende Form in dem Lebenslauf des höhern Thieres ausgesprochen. Diese Durchgänge der höhern Thierbildungen durch alle niederen Bildungsstufen, die wieder an ihnen verschwinden, bevor sie zu ihrer eigenthümlichen und bleibenden Form gelangen, zeigen sich besonders deutlich an solchen Thieren, die stark ausgeprägte Metamorphosen erleiden, an den Insekten, die anfangs als Würmer, an den Fröschen, die als Fische gebildet werden. Doch giebt es hin und wieder auffallende Unterbrechungen in dem Flusse der Thierbildungen. Wie die bildende Kraft bey den Pflanzen nicht immer von den Cotyledonen zu immer vollkommneren Blättern, nicht immer von den Bracteen durch Calyx- und Blumenblätter zur Bildung der Staubfäden aufsteigt, sondern Sprünge macht; so haben wir auch in der Thierbildung Stadien, wo Ruhe eintritt, und bloßer Wachsthum stattfindet, um dann wieder mit neuen Schmelzungen früherer Bildungen zu wechseln. So finden wir in der Thierreihe gewisse Lieblingsformen der Natur, die sie in der mannichfaltigsten Gestalt auftreten läßt, aber diese kleinen Haufen eben so verkettet, wie es in der Bildungs-

Geſchichte des Thierreichs überhaupt geſchieht. Wie bey der Anamorphoſe durch geſchliffene Gläſer die äuſsere Geſtalt ſich verändert, der Fiſch in einen Froſch verwandelt wird; ſo muſs in der Plaſtik eine innere Brechung ihrer Faktoren ſtattfinden, wodurch die verſchiedenen Stufen hervorkommen.

Die Dauer, mit welcher das Thier auf jeder Bildungsſtufe beharrt, iſt ſehr verſchieden. Bey den Inſekten dauert die pflanzenartige Bildung faſt durch ihr ganzes Leben hindurch fort; in andern Fällen ſind die auffallenden Formänderungen bloſs auf die erſten Tage des Embryo-Alters zuſammengedrängt, und nur ein kleiner Reſt davon iſt gleichſam diluirt über das Foetus- und Kindesalter verbreitet. Die lange Dauer der Metamorphoſe bey den Fröſchen und Salamandern iſt daher ungemein anziehend.

Die Durchgangsformen muſs man immer abwärts und in der Nähe der Stufe ſuchen, auf welche das reſpektive Thier bereits gehoben iſt. An dem erſten Keim des Vogels findet man noch Pflanzen- und Wurm-Aehnlichkeiten. Für die ſpätern Stadien der Bildung giebt es näher ſtehende Analogieen; es folgen nun an den Vogel- und Säugthier-Embryonen die Fiſch- und Molusken-Aehnlichkeiten. Wie an den Stammorganen der Molusken die übrigen Organe knospenartig hervortreiben, ſo die Glieder an den Galben der höheren Thiere. Das Foetusalter der höheren Säugthiere ähnelt den Reptilien, und ſpäter hinauf den Bildungen niederer Säugthiere, den Cetaceen, Taucher-Thieren, den unterirdiſchen und winterſchlafenden Nagethie-

ren. Der erſte Entwurf iſt von allen, auch den verſchiedenſten Organen immer der nemliche, und erſt durch eine fortdauernde Metamorphoſe wird es zu der eigenthümlichen Geſtalt erhoben, die es als beſonderes Organ haben muſs. Endlich ſind ſich auch Pflanzen- und Thierbildungen noch darin gleich, daſs auch bey den Thieren, die ſpäterhin in Höhlen eingeſchloſſenen Organe anfangs freyliegend gebildet werden, daſs bey Pflanzen und Thieren die Geſchlechts-Organe zuletzt entwickelt werden.

Auch die Wurmform wiederholt ſich in der Bildung höherer Thierarten. Die Larven der Inſekten ſind Durchgänge durch die Wurm- und Apteren-Bildung. Die Keime der Säugthier-Embryonen ähneln in ihrem früheſten Zuſtande den Würmern, heiſsen daher Wurm, Made (vermiculus, galba) und die Schaaf-Embryonen haben nach Kuhlemanns Abbildungen anfangs einen wurmähnlichen kleinen Kopf, der erſt ſpäterhin auftreibt. Der Entwurf des Rückgraths und die einzelnen Wirbel deſſelben haben Aehnlichkeit mit den Ringen des Wurmkörpers. In der Mitte werden die Wirbel zuerſt gebildet, an beiden Enden ſind ihre Andeutungen (Praedelineationen) dunkler, und werden hier nach Malpighi allmählig angeſetzt, wie die Bildung der Ringe an den Würmern bald vorn bald hinten zunimmt.

Die Molusken ſind die erſten gelungenen Verſuche einer höheren Thierbildung. Wie ſie aus den bloſsen Stammorganen der Bauchhöhle beſtehn, auf dieſer Bildungsſtufe ſtehen geblieben ſind; ſo

beſtehen die Embryonen der höheren Thiere anfangs faſt allein aus dieſen Organen und die peripheriſchen Organe ſchieſsen in ihrer Bildung, wie in der Bildungsgeſchichte der ganzen Thierreihe, ſpäter hervor. Dahin gehört ferner die dem Sepien-Infundibulum ähnliche urſprüngliche Trennung des mittleren Darmſtücks vom Maſtdarm, die ſchneckenähnliche Windung des Darmkanals, die nicht blofs bey den Froſchlarven, ſondern auch bey dem in der Nabelſchnur liegenden Darmkanal der Säugthiere ſichtbar iſt, und endlich das Uebergewicht der Leber in der Bauchhöhle bey den Embryonen, wie bey den Molusken. Die Natur erhebt ſich alſo anfangs durch Pflanzen-, Wurm- und Molusken-Bildung, die ſie in der ſpätern Metamorphoſe wieder fallen läſst, zu den höheren Formen.

Bey der fernern Ausbildung des Embryo und Foetus fallen die Bildungsſtufen immer näher zuſammen, die Vögel- und Säugthier-Embryonen durchwandeln die Bildungsſtufen der Fiſche und Reptilien. Wie bey den organiſchen Reſten von den Bolcafiſchen an durch Reptilien-, Cetaceen- und Pachydermen-Bildungen faſt ein ununterbrochnes Steigen ohne Rückfall zum Niedern, der ſich mit dem Steinſalz-Abſatz wirklich ereignet zu haben ſcheint, ſtattfindet; ſo durchläuft nun der Embryo, nachdem er die Stufen der Pflanzen-, Wurm- und Molusken-Aehnlichkeiten zurückgelegt hat, die übrigen niedrigen Bildungsſtufen von den Fiſchen an aufwärts überaus ſchnell und ſtättig, ohne Rückfall. Alle höheren Thiere, Fiſche, Reptilien, Vögel und

Säugethiere ſind gleichſam nach einerley Modell gebildet, bloſse Variation deſſelben, die durch Verlängerung oder Verkürzung, wie die Anamorphoſen durch optiſche Gläſer, entſtehn. Die ſcheinbar verſchiedenen Geſtalten ſind ſich innerlich nahe verwandt. Der Uebergang von den Fiſchen zu den Reptilien durch die Siren- und Proteus-Arten iſt ſo ſprechend, daſs man dieſe Thiere Fiſch-Eidechſen genannt hat. Nach den neueſten Unterſuchungen bleiben dieſe Thiere wahrſcheinlich Zeitlebens auf der Stufe der Salamander-Larven ſtehen. Vollkommen ähnlich dieſen Uebergangs-Thieren ſind die Durchgangsformen der Froſch- und Salamander-Larven, die in den erſten Perioden ihres Lebens mehrere Aehnlichkeiten mit Fiſchen haben. Daher hat man auch die Larven der Rana paradoxa, Froſchfiſche genannt. Die Kiemenbildung der Froſchlarven ähnelt anfangs der Kiemenbildung des von Geoffroy beſchriebenen Silurus anguillaris, nur daſs bey dem Wels die äuſsern Froſchkiemen als innere Anhänge der Fiſchkiemen erſcheinen. Wenn die äuſseren Kiemen bey den Froſchlarven verloren gegangen ſind, was bey ihnen bald geſchieht; ſo athmen ſie, neben ihrem Luftathmen durch Lungen, auch Waſſer durch gewöhnliche Fiſchkiemen, und die Zeräſtelung der Blutgefäſse iſt ganz dieſelbe wie bey den Fiſchen. Auſserdem hat die Froſchlarve einen Fiſchſchwanz, an dem die Nerven, Blutgefäſse, und beſonders die Muskeln vollkommen, wie bey den Fiſchen organiſirt ſind. Späterhin verſchwinden auch die Fiſchkiemen, und der

Froſch athmet wie ein höheres Thier, bloſs durch Lungen; auch der Fiſchſchwanz verliert ſich; beide werden eingeſogen. Die frühen Vögel- und Säugethier-Embryonen ähneln in ihrer äuſseren Geſtalt den Fiſch- und Froſchlarven. Die Galla des Schaafs hat nach Kuhlemann einen fiſchähnlichen Schwanz, der ſich bald verliert, und das Uropygium des Hühnchens hat die nemliche Geſtalt, bis es gegen den vierzehnten Tag ſeine eigenthümliche und bleibende Geſtalt annimmt. Anfangs iſt das Hühnchen wie der Fiſch, ohne Hals, der Kopf und der erſte Rückenwirbel ſtoſsen zuſammen; erſt vom achten Tage an trennen ſich Kopf und Bruſt durch einen Hals.

An dem fiſchähnlichen Embryo treiben ſpäterhin die Extremitäten, wie bey den Froſch- und Salamander-Larven, als Knospen hervor. Wie bey den Larven der Salamandra paluſtris zuerſt die Vorderfüſse hervorſproſſen, und die Siren lacertina bloſse Vorderfüſse hat; ſo zeigen ſich am Hühnchen zuerſt die Vorderfüſse nach der allgemeinen Regel, daſs die dem Kopf nahe liegenden Theile zuerſt ausgebildet werden. Die Beobachtung des St. Julien's daſs bey der Salamandra terreſtris die Hinterfüſse ſich zuerſt bilden, gehört, wenn ſie wahr iſt, zu den Ausnahmen, wie die bloſsen Hinterfüſse und Fuſskeime bey der Chalcis und Anguis atra. Auch von den Froſchlarven pflegt man gewöhnlich zu behaupten, daſs die Hinterfüſse ſich früher als die vordern bilden. Allein dieſe bilden ſich unter der Haut, und werden nach Röſel früher als jene aus-

gebildet. Bey den Säugethieren ſproſſen Vorder- und Hinterfüſse zwar zu gleicher Zeit hervor, doch haben beym Dipus und Känguruh die vordern Füſse anfangs einen Vorſprung, ob ſie gleich nachher ſo ſehr an Länge zurückbleiben, und die menſchliche Frucht ähnelt noch ſpät den langarmigten Affen. Wie in der Bildung des einzelnen Thieres die Extremitäten erſt ſpäter hervortreiben; ſo in der ganzen Thierreihe. Daher die Uebergangsbildungen von den Schlangen zu den Eidechſen, nemlich die Eidechſen-Schlangen. Bey dem Genus Anguis, Ophiſaurus, Chalcis, Seps u. ſ. w. werden die Füſse immerhin vollkommner, und der Schlangenkörper kürzer. Die Füſse bekommen immer mehrere Zehe, von 1 bis 5, wie Kühlemann dieſe allmählige Zunahme der Zehen-Zahl bey Schaaf-Embryonen und Spalanzani bey der erſten Bildung und der Reproduction der Salamander-Füſse beobachtet hat.

Eine andere Reptilien-Aehnlichkeit iſt der von Autenrieth wahrſcheinlich gemachte Mangel des Perinäums, wornach die Kloakbildung auch als ein Durchgangs-Phänomen bey den höheren Säugethieren vorzukommen ſcheint. Merkwürdig iſt das Vorkommen der Kloakbildung bey vielen niedern ſüdamerikaniſchen Säugethieren, die überhaupt in ihrer ganzen Oekonomie viel Reptilienähnliches zeigen. Genauer iſt eine Schmalheit des Perinäums bey der menſchlichen Frucht, wie ſie bey den Taucherthieren iſt, von Autenrieth beobachtet. Die Frucht hat mit den Reptilien und Taucherthieren

einerley Tenacität. Die Taucherthiere ſind alſo auch auf einer Stufe des Foetusalters, die andern Thieren Durchgangsform iſt, ſtehen geblieben. Damit harmoniren ihre unvollkommnen Extremitäten und ihr zuſammengedrängter Hals.

Endlich ähnelt der menſchliche Embryo auch darin den Thierfrüchten, daſs ſein Geſicht vorſpringt, in eine Schnauze verlängert, das groſse Maul ohne Lippen iſt, und von einem Ohre zum andern klafft. Andere Aehnlichkeiten der menſchlichen Frucht mit Säugethieren niederer Art, Cetaceen, tauchenden und unterirdiſchen Thieren, die ſich nicht ſowohl auf die ganze Geſtalt, ſondern vielmehr auf einzelne Organe, das Herz, Darmkanal, Nieren, Gebährmutter, Thymusdrüſe, Hodenlage u. ſ. w. beziehen, muſs ich, wie intereſſant für die Gleichung der Bildungsſtufen ſie auch ſeyn mögen, bey Seite liegen laſſen, weil ſie mich zu weit von meinem Zweck abführen.

Bleibt eine höhere Thierart entweder in Beziehung auf die Geſtalt des Ganzen oder der einzelnen Organe auf einer niederen Bildungsſtufe ſtehn und adoptirt das als bleibende Form, was eine Durchgangs-Bildung hätte ſeyn ſollen; ſo entſteht dadurch eine Monſtroſität. Denn alle Monſtroſitäten, die ſich durchaus von den ſpäteren Miſsbildungen und Degenerationen unterſcheiden, ſtammen entweder von jener Urſache, oder von einem äuſseren Hinderniſs der Entwickelung, oder endlich von urſprünglich fehlerhaften Beſtimmungen im Keim

ſelbſt her. Von dieſer letzten Urſache mögen wohl die Monſtroſitäten bey Menſchen herrühren, die keine gewöhnlichen Durchgangsbildungen deſſelben ſind, z. B. die Muskelbildungen, welche den Affen und den fleiſchfreſſenden Thieren ähnlich ſind, und die Zeräſtelungen der groſsen Blutgefäſse auf eine Art, wie man ſie bey den Thieren findet. Man ſieht auch hieraus, daſs der Bildungsproceſs überall der nemliche, und die Verſchiedenheit der Bildungen das Produkt des Verhältniſſes ſeiner Faktoren ſey.

Beyläufig mache ich noch darauf aufmerkſam, daſs das, was ich von den Geſetzen der Bildung, von ihren beweglichen und ſtehenden Formen und von dem Durchgang der höheren Thiere durch alle unter ihr liegenden Stufen der niedern Thierreihe geſagt habe, wahrſcheinlich eine ergiebige Anwendung auf Noſologie und Pſychologie habe. Es iſt mir ſehr wahrſcheinlich, daſs Krankheiten, die als beſondere Arten für ſich vorkommen, in andern Fällen bloſse Durchgangsformen böſerer Arten und componirter Formen ſind. So ſind wahrſcheinlich auch die niederen Seelen, wie ſie als ſtehende Stufen in der aus einander gelegten Thierreihe vorkommen, Durchgangsformen in der Ausbildung der Seele einer höheren Thierart, während ihres Alters. Denn die Seele bildet ſich parallel mit dem Körper, alſo wahrſcheinlich durch einerley Kraft und nach dem nemlichen Typus.

§. 7.

§. 7.

Das Incrementum des Menſchenalters und die Stufen in demſelben.

Das Menſchenalter iſt, wie bereits oben geſagt iſt, ein Fluſs von Entwickelungen, in welchem es keine Ruhepunkte als Abſchnitte giebt. Daher die Unbeſtimmtheit der gewöhnlichen Abtheilungen in Kindes-, Knaben- und Jünglingsalter u. ſ. w. Will man Abſchnitte darein ſetzen, ſo muſs dies nach den Hauptzwecken geſchehen, die die Natur durch die Succeſſion der Entwickelungen zu erreichen ſucht. Dieſe Hauptzwecke, um welche ſich alle Entwickelungen, wie um ihre Angeln drehen, ſind: 1) Bildung des eignen Individuums, als des Endlichen, oder Hervorbringung einer ſelbſtſtändigen Organiſation. Dieſer Zweck wird in dem Lebensalter vor der Geburt, durch die allmählige Bildung des Individuums ſelbſt, vorbereitet, und mit der Geburt erreicht; 2) Fortpflanzung des Individuums in der Gattung als dem Bilde des Unendlichen, oder Zeugung neuer Individuen, zur Erhaltung der Gattung. Dieſer Zweck wird in dem Alter von der Geburt bis zur Pubertät vorbereitet, und mit dem Eintritt der Mannbarkeit vollendet; endlich 3) Schöpfung des Bewuſstſeyns, als der Aufnahme eines Unendlichen in ein Endliches, oder die Entwickelung eines Organismus des geiſtigen Lebens in der Menſchenorganiſation. Die ganze Kette der Entwickelungen, beſonders die Entwickelungen des Nervenſyſtems, der Sinnorgane und des Gehirns, bereiten zu dieſem

Zwecke vor, der im Mannsalter, der Acme des Incrementums, am vollkommenſten erreicht wird.

1. Das Alter vor der Geburt.

In dieſem Alter wird der Keim des künftigen Menſchen empfangen und allmählig ausgebildet. Die weitläuftigen und verwickelten Anſtalten und Vorgänge in dieſer ganzen Lebensperiode haben keinen andern Zweck, als den, eine ſelbſtſtändige Organiſation zu Stande zu bringen. Dies iſt ihr weſentlicher Charakter. Mit der Geburt iſt jener Zweck erreicht, und deswegen iſt auch die Geburt das Ende dieſer Periode. Der Embryo und die Frucht iſt nicht ſelbſt eine Organiſation, ſondern nur ein Fragment derſelben, keine in ſich ſelbſt abgeſchloſſene Kette, ſondern ein bloſses Glied einer Kette, das in eine fremde Spannung aufgenommen iſt. Embryo und Frucht ſind wie die Afterorganiſationen, die beſtändige Embryonen ſind, abhängig von dem Stamm, dem ſie anhängen.

Dies Alter vor der Geburt läſst ſich füglich in zwey Stadien, das erſte, wo der Menſch in den Ovarien, das zweyte, wo er in der Gebärmutter gebildet wird, abtheilen. Er wird von den Ovarien zur Gebärmutter, wie die Beutelthiere von der Gebärmutter zum Beutel geboren.

Mit dem Augenblick der Empfängniſs ſetzt ſich in den Eyerſtöcken eine Thätigkeit, die nach polariſchen Geſetzen wirkſam iſt. Ein oder mehrere Bläschen werden merklich verändert. Ihre Kelche entzünden ſich, bekommen eine röthlich-ſchwarze

Farbe, erheben ſich allmählig und immer ſtärker über die Oberfläche der Ovarien, daſs ſie zuletzt an denſelben wie die Warzen an einer Weiberbruſt hervorſtehen. Die Haut des Eyerſtocks verdünnt ſich an dieſer Stelle nach und nach und in einer Zeit von zwey bis ſieben Tagen, nach Verſchiedenheit der Gattung, findet man daſelbſt, ſtatt der Erhöhung ein Loch, und das Ey iſt verſchwunden. Der Kelch verändert, ſeine Wände verdicken, die Oeffnung verſchlieſst ſich, und es bleibt eine ſecundaire Organiſation zurück, die wir gelben Körper nennen. Um dieſe Zeit entfalten die Trompeten ihre Franzen, heben ſich gegen die Eyerſtöcke aufwärts, umklammern dieſelben, und führen das Ey zur Gebärmutter, welches die erſte Geburt deſſelben iſt. Zu gleicher Zeit wird in der Gebärmutter die hinfällige Haut abgeſchieden, ihre Subſtanz aufgelockert, und dadurch der Boden vorbereitet, auf welchem das Ey wurzeln ſoll.

Dieſe Periode der Entwickelung des Thieres in den Ovarien ähnelt der Saamenbildung bey den Pflanzen, und der Eyerbildung bey den Eyer legenden Thieren. Was bey den Pflanzen das Ovarium iſt, das iſt auch bey den Thieren das Ovarium. Was in den Thier-Ovarien der Calyx iſt, das iſt die Hülſe des künftigen Saamenkorns bey der Pflanze. Wie in den Pflanzen-Ovarien die Entwürfe zu den künftigen Saamen ſchon vor der Befruchtung prädelineirt ſind, aber durch die Befruchtung erſt zur Entwickelung kommen; ſo ſind die Eyerchen im Eyerſtock der Thiere prädelineirt. Der Saame iſt

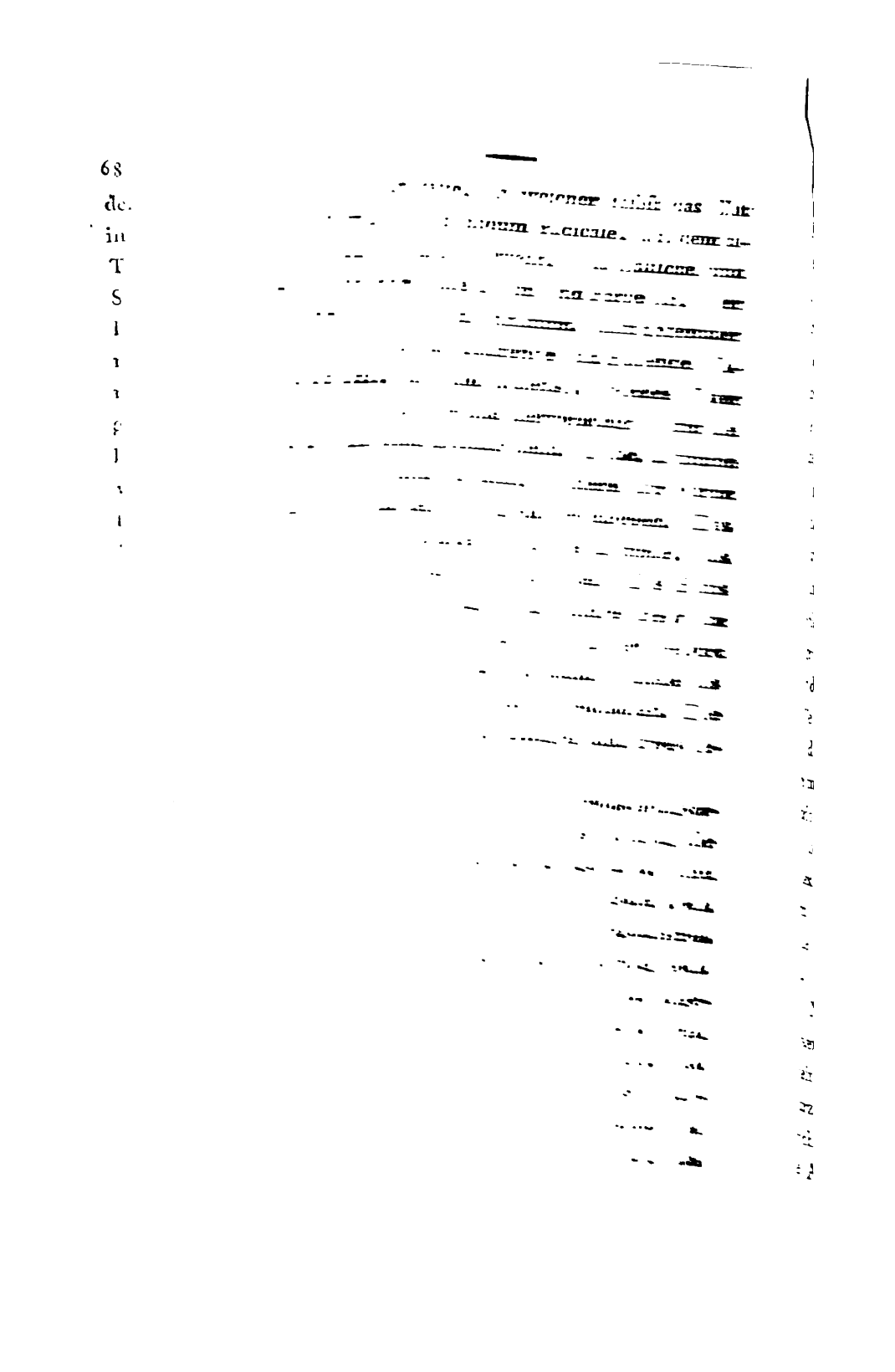

Eyes, beym gebohrnen Menſchen inwendig im Darmkanal iſt. Bey der Frucht ſtehn äuſsere und innere Wurzel in Beziehung. Jene iſt ſo lange thätig als dieſe fehlt oder unthätig iſt; hingegen wird der Darmkanal durch Einſaugung des Liquor Amnii ſchon in der Frucht nach und nach thätig, in dem Maaſse als das äuſsere Wurzelende allmählig abſtirbt. Die Frucht iſt noch Pflanze; dies beſtimmt ihre ganze Organiſation und Oekonomie. Die Velamente ſind ihre Reſpirations - und Alimentations - Organe. Sie hat ihre Wurzeln auſser ſich, entwickelt ſie zuerſt und in ungeheurer Menge im Verhältniſs zu der unbedeutenden Gröſse der Frucht im Anfang der Schwangerſchaft. In ihrer erſten Hälfte iſt das Ey groſs, die Frucht klein; dieſe das Negative, jenes das Poſitive. In der zweyten Hälfte kehrt ſich das Verhältniſs um. Die Pflanze hat nur eine Wurzel, die Frucht hat deren mehrere. Von ihr ſind vier membranenartige Entwickelungs-Organe, das Chorion, die Alantois, das Nabelbläschen und Amnios bekannt; die flockige Haut gehört nicht ihr, ſondern der Gebärmutter an, ſie iſt das Intermundium zwiſchen Gebärmutter und Ey, in welches beide wurzeln, und ſich dadurch zur Einheit ſpannen. Das Chorion ſchlieſst alle übrigen in ſich. Das Nabelbläschen, aus welchem die dünnen und dicken Gedärme entſpringen, bezeichnet wahrſcheinlich den erſten Anfang des Embryos, iſt die Wurzel für die moluskenartigen Alimentations-und Baucheingeweide. Späterhin verſchwindet es. Auch die Alantois ſieht man ſchon früh, ehe noch Nie-

ren da ſind, entſtehen, und früh wieder verſchwinden. Das Amnios hat in der ganz erſten Zeit wenig Flüſſigkeit; in der letzten iſt ſie im Verhältniſs zur Frucht gering und trübe. Endlich folgt die Nachgeburt, die erſt im zweyten Monath ſichtbar wird, und die Hälfte vom Umfang des Eyes einnimmt. Die Frucht wird in der ſpätern Zeit durch die Nabelgefäſse, den Darmkanal, und wahrſcheinlich auch durch die Einſaugung der ganzen Oberfläche ernährt, die erſt ſpät eine Epidermis bekömmt. Merkwürdig iſt die Pluralität ſpecifiſch verſchiedener Wurzelenden der Frucht, die Succeſſion ihrer Thätigkeit im Lauf des Foetus-Alters und die Beziehung derſelben auf beſondere Syſteme, des Nabelbläschens auf die Bildung des Darmkanals. So wenig eine Kronenbildung der Pflanze ohne Wurzelbildung möglich iſt, kann die Phyſiologie der Frucht ohne Phyſiologie der Entwickelungsorgane, deren Organiſation, Succeſſion und Beziehung auf Frucht und Gebärmutter aber leider noch wenig bekannt ſind, begriffen werden. Wir müſſen beide, die Entwickelung der Velamente und der Frucht, Schritt für Schritt in Parallele bringen *).

Senſibler und irritabler Pol, Hirn und Herz, von welchen jenes durch Waſſerſtoff und Stickſtoff, dieſes durch Sauerſtoff und Kohlenſtoff repräſentirt

*) Die weitläuftigere Geſchichte der Entwickelungsorgane übergehe ich, und verweiſe auf den ſiebenten und achten Band dieſes Archivs.

wird, ſind durch Flüſſigkeit zu einer galvaniſchen Kette verbunden, und bewirken durch ihr raſtloſes Streben nach Vereinigung ihr Wachsthum. Immer treten in dem Bildungsproceſs neue Gegenſätze hervor, die zu neuer Thätigkeit auffordern, bis die Tendenz der Nerven und Gefäſse zur Vereinigung, in dem gröſstmöglichſten Contakt dieſer Syſteme, nemlich in dem organiſchen Kreis, der in ſich ſelbſt Individualität und Selbſtſtändigkeit hat, erreicht iſt. Daher begleiten ſich auch überall Nerven und Gefäſse, als die Elementar-Organe aller Organe, als die Federn aller Thätigkeit. So lang die Gebilde nicht zu einem Ganzen abgeſchloſſen ſind, können jene Faktoren des Lebensproceſſes nicht als Freythätiges hervortreten, willkührliche Muskelbewegungen und Sinnesverrichtungen hervorbringen, ſondern die raſtloſe Thätigkeit ihrer Wechſelwirkung geht nach dem Schema des Galvanismus allein auf die Erzeugung materieller Gebilde, bis zum Abſchluſs derſelben zu einem Individuum. Die durch Begattung in den Ovarien geſetzte Metamorphoſe wirkt polariſch auf die Gebärmutter. Die Narbe entwickelt ſich zur Nabelſchnur, die Nabelſchnur trennt ſich dichotomiſch in ein Wurzel- und Fruchtende, das Fruchtende in Kopf und Schwanz, um das hydrogene Nervenmark ſammlet ſich eine oxygene Knochen- und Muskelſcheide und ſo geht der Zwieſpalt ins Unendliche fort, und wird durch immer neue Mittelglieder vermehrt, bis er endlich in dem Abſchluſs der Organiſation durch eine relative Einheit, die Dynamiſche in der Mannichfaltig-

keit des Materiellen, beſchwichtet wird *). Das Protoplasma, die bildende Kraft und der bildbare Stoff ſind urſprünglich eins, eine Idee, die ſich von unten auf zu ihrem Centrum entwickelt und real darſtellt, was in ihr ideal iſt. Die Conceptus in der Gebärmutter ſind Bildungen, die Conceptus im Gehirn Begriffe **).

Dieſe Epoche der Bildung des Eys, der Nabelgefäſse und des Herzens iſt die erſte. Ihr folgt bald die zweyte, wo die Galba ſichtbar wird, in der Geſtalt eines quergelagerten gegen den Nabelſtrang zu halbmondförmig gekrümmten Würmchens, das wie eine Knospe aus dem einen Ende der dicken und kurzen Nabelſchnur hervortreibt. Sie beſteht aus zwey Blaſen, von welchen die gröſste für den Kopf, die kleine, einem Schiffskiel ähnliche, für den Körper beſtimmt iſt. Aus dieſem Kiel wachſen nun die Rippen, als die Seiten des Schiffchens hervor, dann folgen die Extremitäten, die wie Knospen immer

*) ſ. Autenrieths vortreffliche Arbeit über die Theorie der Anatomie im Archiv 7. Bd. S. 1.

**) Functiones cerebri et ureri conceptiones dicuntur, ſuntque ambae immateriales; licet principia ſint omnium totius corporis actionum, animalium et naturalium. Nam quemadmodum nos a conceptione formae ſive ideae in cerebro, ſimilem ei in operibus noſtris efficimus: ita pariter idea aut ſpecies genitoris in utero exiſtens, formatricis facultatis ope, ſimilem foetum gignerat; dum ſpeciem nempe, quam habet immaterialem, operi ſuo imponit. J. Harvey de generatione animalium.] Lugd. Batav. 1737. Cap ult. de Conceptione.

ſtärker hervortreiben und ſich wieder knospenartig in Finger ſpalten, die Muskeln und Articulationen. Anfangs iſt alles eine ſimilare und weiſse Gerinnung, aus der klaren Lymphe, die ſich immer mehr nach Form und Qualität differenziirt, in Knochen, Knorpel, Muskeln, Nerven, Sinnorgane zerfällt. In der dritten Periode werden die Eingeweide gebildet. Der Kopf iſt in drey Bläschen getheilt, die für die Augen, das groſse und kleine Gehirn beſtimmt ſind. Die Bläschen fürs Hirn enthalten anfangs eine klare Lymphe, welche allmählig zum Gehirn gerinnt, das eine blauweiſse Milchfarbe, eine ſtarke Gefäſshaut, aber keine Rindenſubſtanz hat. Das Herz, die Lungen entſtehn, ſpäter die Leber und die in mehrere Lappen getheilten Nieren. Die Eingeweide liegen nackt, ſind bloſse durchſichtige Prädelineationen, die ſich erſt ſpäter färben und formen, und wenn das Bruſtbein das Schiff von oben zudeckt, ziehn ſich Herz und Lungen; ſpäter, wenn ſich der Sack der Bauchhöhle ſchlieſst, die Bauchseingeweide in ihre Höhlen hinein. Die Leber iſt verhältniſsmäſsig groſs, die Lunge dicht und gegen die Bronchien zuſammengezogen, die dünnen und dicken Gedärme, welche bandförmig entſtehn, von einerley Bildung. In der vierten Epoche werden endlich die zum Schutz und zur Zierde gehörigen Theile, die Haut, die Haare und Nägel gebildet.

Im zweyten Monathe hat die menſchliche Frucht die Gröſse eines Würmchens, iſt weiſs und gallertartig; im dritten ſind zwar ſchon Kopf, Rumpf und Extremitäten zu unterſcheiden, aber alle

Bildungen noch roh, die Knochen-Formen bloſse Gallert, das Herz iſt weiſs und an der Spitze geſpalten. Im vierten Monath ſind alle Organe vorhanden, ſelbſt die Nägel und die Geſchlechtstheile, und werden in der Folge nur vergröſsert und mehr ausgebildet. Das Auge hat noch eine Membrana pupillaris, die Hoden liegen im Unterleibe. Alle Thymusartigen Drüſen ſind ſehr groſs. In der Hälfte der Schwangerſchaft, wenn der Darmkanal und die Eingeweide vollkommen ausgebildet ſind, ſcheint der inwendige Wurzelapparat in Thätigkeit zu kommen. Die Inteſtinal-Verdauung beginnt, man findet Gallert in dem Magen, Milchſaft in den dünnen, Excrement in den dicken Gedärmen und Galle in der Leber. Selbſt in den Brüſten, der Schild- und Thymusdrüſe, den Nierenkapſeln, in der Gebärmutter und Mutterſcheide, und an anderen Orten findet man milchartige Flüſſigkeiten. Ausdünſtung, Urinabſonderung und Kothausleerung fehlen, weil noch die animaliſchen Proceſſe, die mit Zerſetzung verbunden ſind, alſo auch die Reſiduen derſelben fehlen. In dem Maaſse als der innere Wurzelapparat thätiger wird, ſtirbt das äuſsere Wurzelende immer mehr ab.

Die Nabelvene ergieſst ihr Blut theils in den Sinum der Pfortader, die es dann in der Leber ausbreitet, theils geht es durch den Ductum Arantii gradeswegs in die untere Hohlader, die es in das rechte Herzohr ausleert, wo es durch die in der Frucht ſtark ausgebildete Valvula Euſtachii unmittelbar auf das eyförmige Loch gerichtet wird. Die

Klappe dieſes Lochs verſchlieſst ihm den Rückweg. Das mit der oberen Hohlader kommende Blut geht von der Lungen - Schlagader durch den Ductum Botali in die Aorta über. Ein Theil des Aorten-Bluts ergieſst ſich durch die Nabelſchlagadern in die Nachgeburt. Die Leber und die Nachgeburt vertreten in der Frucht die Stelle der Lungen, befreyn das Blut von Hydrogen und Carbon und die Leber vermehrt durch dieſe Stoffe ihr eignes Volum. Die Nabelvenen enthalten oxydirtes, die Nabelarterien carboniſirtes Blut. Doch iſt im Fötus - Alter die Oxydation des Bluts weit geringer, als nach dem Eintritt der Reſpiration. Sie ſcheint mehr für das animaliſche als für das bildende Leben, welches ihrer nur bedarf, um den Hydrogen - Pol in Thätigkeit zu erhalten und die Säfte zum Gerinnen zu bringen, Bedürfniſs zu ſeyn.

In der erſten Hälfte der Schwangerſchaft wird die ganze Summe der disponiblen Erregbarkeit auf die Bildung der Bildungsorgane, dann auf die Bildung der Frucht verwandt. Die ganze Thätigkeit wird durch die Plaſtick abſorbirt, gleichſam chemiſch in den Produkten gebunden, ſo daſs ſie nirgends frey hervortreten kann; daher bloſses Pflanzen- und Mangel alles Thierlebens. Erſt in der Mitte der Schwangerſchaft iſt die Bildung der Frucht zu einem Ganzen abgeſchloſſen, und in dem Grade vollendet, daſs ein Theil der Lebenskraft überflüſſig iſt, der ſich als Muskelbewegung äuſsert und in kurzen Perioden den Schlafzuſtand der Frucht unterbricht. In Beziehung auf Vegetation bleiben beide

Syſteme, Nerven und Gefäſse, immerwährend zur Kette geſchloſſen; in Beziehung auf Animalität wird die Kette hier geöffnet, dort geſchloſſen, wodurch unterbrochne Akte entſtehn, die wir eigenmächtige nennen.

Einheit des Lebens des Eys mit der Mutter iſt der Charakter dieſes Alters. Die Entwickelungs-Organe, Velamente, Nachgeburt und Nabelſchnur ſind mit der Frucht ein Individuum, und wiederum iſt des Eyes Leben ſo innig mit dem Leben der Mutter verſchmolzen, daſs alles, Entwickelungs-Organe, Frucht, Gebärmutter und Mutter in eine organiſche Spannung aufgenommen ſind. Die Frucht iſt ein eigenthümliches Weſen, eine Thier-Pflanze, und muſs daher auch eine ganz abweichende Organiſation haben. Ruhe im Raume iſt der Charakter ihrer Vegetation. Sie behauptet noch keinen individuellen Charakter, ſondern durchläuft mehrere niedere Bildungsſtufen durch eine ungemein ſtarke Metamorphoſe, wie ſie bey den unvollkommnen Thieren ſtattfindet. Ihre Entwickelungs-Organe ſind ihr eben ſo weſentlich als den Froſchlarven die Kiemen. Es giebt gewiſſe Urformen in der Produktenreihe, und was ſich in ſeiner Lebens-Weiſe dieſen nähert, muſs auch in ihrer Geſtalt erſcheinen. Nachdem die reſpektive Art ausgeprägt iſt, kann ſie nicht weiter über dieſen Begriff hinausſchweifen. Die Metamorphoſen hören auf, und es tritt bloſse Reproduction ein. In dem Maaſse als die Frucht reif wird, ſterben die Entwickelungs-Organe ab, die flockigte Haut wird dünner und verſchwindet

endlich ganz, Nabelbläschen und Alantois ſterben ab, das Chorion entkleidet ſich immer mehr von ſeinen Flocken, das Amnios verliert ſeine Flüſſigkeit, die Nachgeburt ſchrumpft ein und trennt ſich ab. In demſelben Verhältniſs verliert ſich allmählig die lebendige Spannung zwiſchen Gebärmutter und Ey, ein mechaniſches Verhältniſs tritt ein, das Ey wird ein fremder Körper, der die Gebärmutter zur Contraction reizt *). In dem Maaſse, als ſich der Menſch von ſeinem Urſprung entfernet, wird das Wachsthum immer geringer, weil ſich immerhin weniger Lebenskraft erzeugt, dieſe eine gröſsere Maſſe erhalten muſs und das allmählig hervorkeimende thieriſche Leben die Lebenskraft ſtärker verzehrt.

2. Das Alter nach der Geburt bis zur Pubertät.

Das Thier ſoll nicht bloſs ſich ſelbſt bilden, wohin das ganze Alter vor der Geburt abzweckt, ſondern es ſoll ſich auch fortpflanzen, um die Gattung zu erhalten, da es ſelbſt vergänglich iſt. Zu dieſem zweyten wichtigen Hauptzweck der Natur iſt die ganze Lebens-Periode, von der Geburt bis zur Mannbarkeit, die Vorbereitung. Freilich geht bey dem Menſchen die Tendenz in dieſer Periode nicht bloſs allein auf Ausbildung der Geſchlechtstheile, ſondern zugleich auch auf die Entwickelung deſſen, was zur Begründung des höheren geiſtigen Lebens erfordert wird. Daher die gleich-

*) Archiv 7. Bd. S. 441.

zeitige Ausbildung des Muskel-Syſtems und der Sinnorgane. Allein an den Inſekten ſieht man es deutlich, daſs, nachdem die Bildung der eignen Individualität vollendet iſt, die übrige Metamorphoſe, nemlich die Schmetterlings-Bildung durch Verpuppung, ſich auf den Zweck der Fortpflanzung beziehe. Manche Schmetterlinge treiben weiter nichts als dies Geſchäft, und ſterben gleich nach der Vollendung deſſelben. Ihre Beſtimmungen ſind nach der Beendigung dieſes Geſchäfts ſämmtlich erfüllt.

Mit dem Anfange dieſes Alters ereignen ſich folgende merkwürdige Metamorphoſen. Alle Entwickelungs-Organe werden aus der organiſchen Spannung ausgeſtoſsen, ſtatt derſelben zwey neue, die Stellvertreter von jenen, nemlich die Verdauungs- und Reſpirations-Organe, in die Reihe ſelbſtſtändiger und thätiger Kettenglieder aufgenommen. Dadurch wird der Charakter der Batterie ſo ſehr verändert, und ihr eine ganz neue auf Animalität gehende Tendenz mitgetheilt, daſs es kaum eine andere ſo ſtarke Metamorphoſe als dieſe in dem ganzen Lauf des Alters giebt.

Das Thier, welches bis zur Geburt faſt allein durch den auſser ihn gelegten Wurzel-Apparat genähret wurde, fängt nun an durch den inneren, im ganzen Darmkanal ausgebreiteten ſeine Nahrung einzuſaugen. Ein vaſtes Syſtem, der ganze Darmkanal, und alle ihm angehörigen Eingeweide der Bauchhöhle, welches auſserdem noch durch das Ganglien-Syſtem mit dem Ganzen in einer ſtarken und allgemeinen Sympathie ſteht, beginnt ſein

Spiel.

Spiel. Der Milchsaft wandelt einen noch unbetretenen Weg, wird durch die Lungen in Blut verwandelt. Die Erzeugung der thierischen Wärme nimmt zu, die Haut fängt an zu dampfen und durch tausend Poren Kohlenstoff auszustossen; in der Reihe der bis jetzt bewufstlosen Perceptionen entstehn die Gefühle des Hungers und Durstes.

Die Lungen sind bis zur Geburt unthätig; jetzt entfalten sie sich, öffnen dem Blute neue Wege, der Oxydation des irritablen Systems neue Quellen. Durch die Steigerung des Oxygen-Pols werden zugleich alle der Hydrogenation geweihten Organe zu neuer und vermehrter Thätigkeit aufgefordert. Der Muskelapparat wird lebendig, das eigentliche Thierleben hebt an und unterbricht in immer längeren Perioden die lange Nacht der in sich versunkenen Vegetation. Denn nach Brandis *) bedarf der Fötus zur Vegetation keiner Respiration, sondern sie steht mit dem sensoriellen Leben im Verhältnifs und nimmt in dem Maafse zu, als die Perception der Aufsenwelt, das Gemeingefühl, die Muskelbewegung, der äufsere und der innere Sinn zunehmen.

Bis zur Geburt fand bloſse Vegetation Statt, mit der Einschaltung jener mächtigen Kettenglieder in die Batterie, beginnt der animalische Proceſs, eigentliches Thierleben. Die Ketten werden bald hie bald da geschlossen und wieder geöffnet, da die zur

*) Pathologie oder Lehre von den Affekten. Hamburg 1806. S. 320.

Vegetation gehörigen in beſtändiger Wirkſamkeit ſind.

Nach der Geburt röthet ſich das Kind, es leert Mutterpech aus, die Nabelſchnur fällt ab, die Nabelgefäſse ſchlieſsen ſich früh, ſpäter der Ductus Botalli und das eyförmige Loch. Die Vegetation ſchlägt immer noch vor, das Kind wächſt ſtark, wird fett, ſchläft lange. Es iſt ſehr ſaftreich, hat an hundert Pulsſchläge, keine eigenthümlichen Krankheiten. Das Geſchäft der Knochenbildung dauert fort, daher der Mangel des phosphorſauren Kalks im Urin. Mit dem erſten Jahre ſchlieſsen ſich die Fontanelle, das Stirn-, Schlaf- und Hinterhauptsbein und die untere Kinnlade verwachſen; die Knochen-Scheiben im Bruſtbein werden immer gröſser, bis ſie ſich berühren. Die Häute zwiſchen den Kopfknochen verſchwinden und ſtatt derſelben entſtehn Näthe.

Das Kind iſt noch abhängig von der Mutterbruſt, hat keine Zähne, aber ſchon die Keime derſelben. Vom zweyten bis zum vierten Semeſter brechen die Milchzähne hervor, zwanzig an der Zahl; dieſe gehn im ſiebenten Jahre verloren, indem ihre Wurzeln und Zahnhöhlen eingeſogen werden; ſtatt derſelben entſtehn neue Zahnhöhlen und neue Zähne, und die übrigen zwölf Backzähne geſellen ſich ihnen nach und nach im ſiebenten, zwölften und achtzehnten Jahre zu. Zu gleicher Zeit entwickelt ſich der Apparat der Muskeln und der Sinnorgane immer vollkommner, und in dem Maaſse, als die Plattenpaare ſich vergröſsern, nimmt auch die Wirkſamkeit der Batterie zu.

Nach dem erſten Jahre fängt das Kind an zu gehen. Bald nach der Geburt ſind die Sinnorgane, beſonders Ohr und Auge, ſtumpf, die Phyſiognomie ohne Ausdruck. Die ſinnlichen Vorſtellungen ſind nicht genug individualiſirt, gleichſam nur rohe Umriſſe, Empfindungen der Farbe und des Klangs überhaupt, ohne Unterſcheidung des Beſonderen. Sie haben nicht ſich zum Zweck, ſondern ſtehn im Dienſte des Ernährungs-Geſchäfts. Im zweyten Jahre entſteht Sprache. Vor derſelben faſst das Kind bloſs das Beſondere durch Anſchauungen; die Sprache führt zur Abſtraction des Allgemeinen.

Im Knabenalter, welches man zwar willkührlich von dem Zahnwechſel an datirt, dauert die Bildung der Knochen, Muskeln und Sinnorgane fort. Das Gedächtniſs erreicht ſeinen höchſten Stand, die Phantaſie erwacht und die Seele entwickelt ſich parallel mit der Sprache immerhin mehr. Das Gefühlsvermögen iſt noch ganz ſinnlich.

Dieſe Periode erreicht ihre Höhe mit der Pubertät, d. h. mit dem Moment, wo die Geſchlechtstheile, die bisher noch nicht für den Organismus exiſtirten, in ſeine Spannung aufgenommen werden. Durch die Einſchaltung dieſes neuen und thätigen Kettengliedes wird, wie durch die Einſchaltung der Reſpirations- und Verdauungs-Organe nach der Geburt, der Batterie ein ganz anderer Ton mitgetheilt. Sie bekömmt andere Beziehungen in ſich und ganz neue Tendenzen auf Dinge auſser ſich. Der Organismus iſt zur Blüthe aufgegangen, fähig in jedem Moment zu befruchten und befruchtet zu werden,

und er blüht so lang fort, als die Jahre der Mannbarkeit dauren.

Die Geschlechtstheile durchlaufen in ihrer Bildung bey der Frucht, die Bildungsstufen der niederen Thiere als Durchgangsformen. Die Mutterscheide öffnet sich mit dem Harnsystem und dem Darmkanal in eine gemeinschaftliche Cloacke; die Gebärmutter ist gehörnt, wie bey den Quadrupeden; Trompeten, Gebärmutter und Scheide sind eine Höhle, ohne bestimmte Gränzen. Im Kindes- und Mädchensalter, sind die weiblichen Geschlechtstheile zwar zur Norm ausgebildet, aber doch blofs pflanzenartig und gleichsam nur das Saamenkorn zur künftigen Organisation. Sie sind ohne eigenthümliches Geschäft, ohne irgend eine organische Gemeinschaft, weder mit den zu ihrem System gehörigen Theilen, noch mit dem übrigen Organismus, dem sie, als Parasyt und in Ansehung seiner als Bürde anhangen. Sie liegen ganz aufser der dynamischen Sphäre des respektiven Organismus, haben daher keinen Einfluss auf ihn, weder auf den Haarwuchs, auf die Bildung der Stimme und der Brüste, noch auf irgend einen anderen Theil. Hier ist noch nichts von Geschlechtslust oder Geschlechtsfunction, sondern blofs die Anlage zu allem dem gegeben. Allein mit der Pubertät ruft die gesteigerte Vitalität des Nervenapparats der Genitalien eine lebendigere Thätigkeit der Gefäfse hervor, der Lebensprocefs entfaltet sich in einer höheren Potenz nach beiden Seiten als plastischer und animalischer Procefs. Um die äufseren Schaamtheile wachsen Haare hervor;

die Schaamlippen verlängern ſich; die Mutterſcheide wird weicher und dehnbarer. In der Höhle der Gebärmutter ſchwitzt eine ſeröſe Feuchtigkeit, und nachher periodiſch Blut durch. Die Brüſte wachſen, in den Achſelhöhlen erzeugen ſich Haare. Nicht allein die zu dieſem Syſtem gehörigen Theile, Eyerſtöcke, Trompeten, Gebärmutter und Mutterſcheide ſammlen ſich nun erſt unter ein Centrum, ſondern dieſer partielle Organismus wird wiederum in die allgemeine Centricität aufgenommen *). Das Generations-Syſtem wird in ſich abgeſchloſſen und zugleich ein integranter Theil des Ganzen; polariſirt daher unter ſich und mit allen Theilen der Organiſation **).

Mit der Pubertät erweitert ſich nicht allein die Bruſthöhle für das Reſpirationsorgan, ſondern auch der bisher enge Kehlkopf in allen Dimenſionen. Die bedeutungsloſe Stimme des Kindes verwandelt ſich in eine ausdrucksvolle, reine und durchdringende. Ueberhaupt richtet ſich die Stimme ſehr nach den Zuſtänden des Thiers; das junge Thier winſelt, der mannbar werdende Hahn krähet, das brütende Huhn gluckt, zur Zeit der Brunſt ſingen die Vögel, mauen die Katzen, brüllen Hirſche und Löwen. Wird ein Theil verändert, ſo ändert dies die Spannung des Ganzen, alſo den Zuſtand aller einzelnen Theile ***). Daher wird auch durch die Befruchtung

*) Reil und Hoffbauer Beyträge zur Bef. einer Curmethode auf pſych. Wege. Bd. 2. S. 199.

**) Ebendaſ. Bd. 2. S. 1 — 60.

***) Ebendaſ. Bd. 2. S. 215.

wahrscheinlich nicht die Gebärmutter allein, sondern das ganze Weib befruchtet *). Mit der Geschlechtsliebe erwacht der Gesang, und der sterbliche Geist pflanzt sich durch die Sprache fort, wie der Körper durch die Zeugung. Mit der Mannbarkeit bekommen die Augen mehr Glanz, die Lippen mehr Röthe, der ganze Körper mehr Wärme. Das brünstige Thier hat einen riechenden Athem, verliert die Esslust, magert sich ab, rüstet sich zum Streit, die Johanniswürmer leuchten, in andern entstehn moschusartige Absonderungen. Kurz, der ganze Lebensproceß bekömmt einen anderen Ton, also auch die Aus- und Absonderungen eine andere Qualität, die Residuen von ihm sind.

In dieser Epoche, wo die Genitalien zu Conceptionen gereift sind, reifen auch die Conceptionen im Gehirn. An beiden Polen ist das Bildungsvermögen vollendet; die Phantasie und das Organ für Kunst versuchen sich in geistigen, wie die Geschlechtsorgane in somatischen Poesieen. Blick und Geberde

*) Caniculae delicatae coitum citra foecunditatem admittentes, observantur nihilominus debito partus tempore ignavae esse et parturientium more latitare atque ab alia esse catulos furripere eosque ceu proprios lambere et fovere, immo pro iisdem acriter dimicare. Nonnullae etiam lac sive colostrum in mammis habent aliisque gravidarum et parturientium affectibus obnoxiae sunt; perinde ac gallinae suo tempore glociunt, licet ova, quibus incubent, nulla habeant. Aves quaedam, ut columbae, si fato tempore ceciderint, quamvis ova nulla sub fuventaneo pariant, tenentur tamen solita nidificandi sedulitate. Harvey l. c. p. 394.

des Jünglings verrathen einen hohen Flug, kühne Gedanken paaren sich mit gewagten Handlungen, und das Gefühl der Stärke reizt zur muthvollen Ausführung grosser Entwürfe. Selbst bey den Thieren ist die bildende Kraft zur Brunstzeit rege, und setzt in dem Nesterbau der Ameisen, Bienen und Biber ihre Kunstprodukte ausser sich ab. Mit der Geschlechtsliebe bildet sich ein moralischer Organismus, dessen Band die Gatten- und Kinderliebe ist. Allein auch dieser ist leider ein vergängliches Spiel der Zeit. Er knüpft sich immer inniger und vergrösert sich mit der Kinderzahl bis zu einer Acme. Dann zieht ein Kind nach dem andern durch die erwachte Geschlechtsliebe sich in neue Verhältnisse hinüber, und den abgestossenen und verlassenen Eltern bleibt nichts übrig, da sie keinen Haltungspunkt mehr in der Welt finden, als sich dem Tode in die Arme zu werfen.

3. Das Manns-Alter.

Endlich haben die Entwickelungen im Lauf des Alters noch den Zweck, im Menschen den höhern Organismus des geistigen Lebens zu Stande zu bringen, der im Manns-Alter seine Acme erreicht. Denn eben diese Organisation ist die reine In-Eins-Bildung des Producirenden und seines Produkts; die Identität des Allgemeinen und Besondern, des Subjektiven und Objektiven, des Unendlichen und Endlichen; die wahre in sich abgeschlossene Sphäre einer dynamischen Spannung, die sich in sich selbst trägt, und nichts Aeusseres als

Grund von sich voraussetzt. Es versteht sich von selbst, dass alle Evolutionen vom ersten Entstehen an ursprünglich so modificirt seyn müssen, dass sie zu dieser höchsten führen, und daher alles, was vorhergegangen ist, als Anstalt und Vorbereitung zur Erreichung dieses Zwecks angesehen werden muss. In dem Alter vor der Geburt wird ein Gebilde gebildet, das mit der Anlage zu allen künftigen Evolutionen des sinnlichen und geistigen Lebens begabt ist. Am Ende des Knaben-Alters reift der äussere Sinn, der das Besondere anschaut; die Einbildungskraft im Jünglings-Alter; und endlich die Vernunft, in welcher Allgemeines und Besonderes schlechthin Eins sind, im Manns-Alter. Mit dieser Evolution erreicht der Mensch seine höchste Stufe, die nicht etwa darin besteht, dass Einer der genannten drey Naturzwecke allein, oder alle in gleicher Parallele zur höchsten Vollkommenheit gestiegen sind; sondern dass alle drey bey der Differenz ihrer Bahnen in einem Punkt sich begegnen, wo sie zusammengenommen, dem Ganzen die grösste Summe von Vollkommenheit mitzutheilen im Stande sind.

Dies Alter erscheint uns als eine lange Periode ohne Metamorphose, und wird daher das stehende Alter genannt. Allein einen Stillestand giebt es nicht in der Natur; das einzelne Organ steigt oder fällt in einem ununterbrochenen Flusse, und in demselben Verhältniss muss auch das Ganze, als Summe des Einzelnen, in einer beständigen Fluctuation seyn. Diese scheinbare Ruhe rührt daher, 1) dass das Wachsthum in Beziehung auf Gediegen-

heit noch fortdauert, wenn das Wachsthum in Beziehung auf Dimenſion längſt aufgehört hat. 2) Daſs mit dem Aufhören des Wachsthums und dem Eintritt der bloſsen Ernährung bey gleicher Erzeugung der Erregbarkeit eine anſehnliche Summe derſelben erſpart wird, die für eine Zeitlang das Sinken abwendet. 3) Daſs endlich durch den Verfall des Einen, während das Andere noch zunimmt, eine Compenſation in Beziehung auf das Ganze entſteht. Wenn die ſomatiſche Seite der Organiſation ſchon zu ſinken beginnt, wächſt noch die geiſtige, begründet ſich durch Aſſociation in ſich ſelbſt, und macht ſich dadurch gleichſam von dem Somatiſchen unabhängig.

Das Wachsthum in der Dimenſion hört mit dem Anfang dieſes Alters, beym weiblichen Geſchlecht im achtzehnten, beym männlichen im fünf und zwanzigſten Jahre auf. Dann dauert aber noch die innere Ausbildung der Organe einige Zeit fort. Die Anſätze verwachſen mit den Knochenkörpern. Der Puls hat ſechzig bis ſiebzig Schläge; die Muskeln haben Stärke und Ausdauer. Doch wird die Oxydation im Verhältniſs zur Hydrogenation immer ſtärker, und das Vermögen, Erregbarkeit zu erzeugen, geringer.

Mit dem Aufhören des Wachsthums und am Ende dieſes Alters, ſammelt ſich noch Fett als Vorrath eines ausgearbeiteten Nahrungsſtoffs, der dem anfangenden Alter zur Stütze dient. So ſammeln die Winterſchlafenden Thiere Fett ein, ehe ſie ſich zur Ruhe legen, und verzehren es während des Winters

ſcheiden kann. Die Sehnen vermehren ſich an Länge und Zahl im Verhältniſs zur Muskelſubſtanz, wahrſcheinlich nicht durch Verwandelung der Muskel-, ſondern der Zell-Subſtanz in Sehnen. Die Muskelfaſern ſchwinden nemlich in ihren zellulöſen Scheiden, und dieſe nehmen alsdann eine tendinöſe Natur an. Zuweilen erzeugen ſich Knochen in den Sehnen. Die Schleimbeutel verengern ſich, ſondern weniger ab, und verſchwinden zum Theil ganz durch Einſaugung.

Mit dieſer Metamorphoſe entſteht Muskelſchwäche, als Symptom ihrer verminderten Reizbarkeit und Energie, die zuerſt in den muskulöſen Membranen und zuletzt auch in den voluminöſen Muskeln ſichtbar wird. Schon zwiſchen dem vierzigſten und funfzigſten Jahre wird der Urin nicht mehr ſo weit fortgeſprützt, das Zwerchfell muſs zur Urin- und Stuhl-Ausleerung helfen und im hohen Alter bleibt oft das Excrement im Maſtdarm ſtecken, und muſs durch mechaniſche Hülfen weggenommen werden. Die Glieder fangen an zu zittern, der Körper verliert Gradheit und Haltung, ſinkt in ſich zuſammen, der Rücken krümmt, Hüft-, Knie- und Fuſsgelenke biegen ſich und machen Winkel.

2) Das Herz wird hart und mager, verknöchert ſich hie und da, beſonders in den halbmondförmigen Klappen und der Iſthmus des ovalen Lochs verſchwindet. Der Herzbeutel verdickt, verknöchert ſich, an einzelnen Stellen verwächſt er mit dem Herzen.

Die Häute der Arterien werden dichter, ſpecifiſch ſchwerer, ihre Höhlen enger. Die Arterien verknöchern ſich in einzelnen Stellen oder im ganzen Umfang. In ihren Zellhäuten ergieſst ſich eine Subſtanz, die immer härter und zuletzt knochenartig wird, und in dem Maaſse als dies geſchieht, werden ihre Häute eingeſogen. Michaelis *) erwähnt einer allgemeinen Verknöcherung aller Arterien. Die Venen dehnen ſich aus, werden varicös, verwachſen, gehn durch Einſaugung ganz verloren. Selten verknöchern ſie ſich. Die Saugadern und Saugaderdrüſen fallen zuſammen, verwachſen und verſchwinden durch Einſaugung ganz, beſonders in ſolchen Theilen, Zähnen, Brüſten, Hoden, die ihre Function verloren haben und aus der organiſchen Spannung ausgeſtoſsen ſind **).

In der erſten Hälfte des Lebens ſind die Arterien-Häute verhältniſsmäſsig dehnbarer, ſie erweitern und verlängern ſich, wie die verſchiedenen Organe des Körpers ſich allmählig durch das Wachsthum vergröſsern. In dem Maaſse, als dies geſchieht, werden ſie feſter und dichter, widerſtehn der weiteren Ausdehnung, bis am Ende des Wachsthums die Kraft des Herzens und der Widerſtand der Gefäſse ſich überall gleich, und der Kreislauf der Säfte im vollkommenſten Gleichgewicht iſt. Die Venenhäute ſind während des Wachsthums nach Wintringham weit weniger dehnbar, als die Arterienhäute. Allein im fünf und dreyſsigſten Jahre

*) Richters Bibl. 6. B. S. 160.

**) Seiler diſſ. c. 95.

kehrt ſich das Verhältniſs um; die Dichtigkeit und Rigidität der Arterienhäute hat in dem Maaſse zugenommen, daſs die gröſsere Summe des Bluts in die Venen gedrängt wird. In dem nemlichen Verhältniſs geht der überwiegende arterielle Charakter des Bluts der erſten Hälfte des Lebens in der zweyten Hälfte in Venoſität über. In der erſten Hälfte iſt das Blut poſitiv, die Arterienhäute ſind negativ; in der zweyten kehrt ſich das Verhältniſs um. In der erſten Hälfte überwiegt die Summe des Bluts in den Arterien, theils überhaupt, theils in einzelnen Theilen. Daher die Succeſſion der arteriellen Hämorrhagieen, das Blutſpeyen nach dem Naſenbluten, wenn die Aorta ausgebildet iſt, und das Blut ſich ſtärker in die Lungenſchlagadern drängt. In der zweyten Hälfte überwiegt die Summe des Bluts in den Venen, beſonders in der Pfortader und den Venen des Kopfs. Daher die venöſen Blutflüſſe, Blutbrechen, Bluthamen und Hämorrhoidal-Fluſs *).

Mit der verminderten Arterioſität ſinkt zugleich auch die Energie des hydrogenen Pols, dadurch die Intenſität des Lebensproceſſes überhaupt. Der Puls wird ſeltner, intermittirt oft ganz, die Wärme nimmt ab, die Glieder ſchlafen ein, ſterben oft gar ab. Alle Aus- und Abſonderungen verändern ihre Qualität und nehmen an Quantität ab. Es geht wenig Urin, wenig Tranſpirations-Materie ab; dieſe hat einen ſtarken und widrigen Geruch, färbt die Wäſche gelb und zerfriſst ſie. Daher die rothen

*) Cullen firſt lines of the practice. London 1784. T. II. p. 272.

Augen und das Hautjucken der Greiſe. Die ſchöne Röthe der Jugend flieht von den Wangen, und eine ſchmutzig-gelbe Farbe bedeckt das Geſicht, theils weil zu wenig Blut in Malpighis Schleimnetz dringt, theils weil es an Sauerſtoff arm, und in der Haut nicht genug von Kohlenſtoff gereinigt wird. Der Neger wird im Alter gelb und verliert ſeine Schwärze.

3) An den Lungen bemerkt man wenig Veränderung. Zuweilen verdickt ſich ihre äuſsere Membran und die Pleura. Der Kehlkopf, die Luftröhre und ihre Aeſte verknöchern ſich gern und die Bänder des Kehlkopfs werden hart. Dadurch und durch die Metamorphoſen der Naſen- und Mundhöhle und den Verluſt der Zähne wird die Stimme des Greiſes unangenehm und zitternd.

4) In den Knochen nimmt von der Conception an bis zum Tode der gallertartige Beſtandtheil im Verhältniſs zur phosphorſauren Kalkerde ab. Sie verlieren ihr feſtes, gleichſam elfenbeinernes Korn, werden poröſer, ſpröder, nehmen an Maſſe wie an ſpecifiſcher Schwere oft ſo ſehr ab, daſs ſie auf dem Waſſer ſchwimmen, und die Hälfte ihres Gewichts verlieren. In den platten Knochen wird die Diploe mit feſter Materie ausgefüllt oder eingefogen, beide Platten rücken näher zuſammen, und der Knochen wird dünner. Eben ſo verzehrt ſich die Zellſubſtanz der Röhrenknochen. Sie werden kürzer, theils durch ihre, theils durch die Einſaugung der Knorpelſcheiben an ihren Enden. Der ganze Menſch verliert von ſeiner Länge durch die

Verkürzung und Krümmung der Wirbelsäule. Der Knochen bekömmt eine gelbe Farbe, die Beinhaut hängt ihm fester an, das Mark vermindert sich und nimmt eine gelatinöse Beschaffenheit an.

Die Knochen des Schädels, besonders die Scheitelbeine, verlieren ihre Diploe, und nehmen so sehr an Masse ab, dafs der Schädel im Verhältnifs seiner Schwere im Mittelalter, oft ein Dritttheil an Gewicht verliert *). Eben so verkürzen sich, bis auf einige wenige, alle Durchmesser desselben **). Denn in dem Maafse als das Gehirn einsinkt und seine Energie verliert, setzt der eine Faktor der Vegetation auf der innern Fläche des Schädels an, und der andere nimmt auf seiner äufsern Fläche weg. Gern verwachsen die Näthe, in einer unbestimmten Folge; doch meistens verschwindet die Stirnnath zuerst, dann die Pfeilnath, hierauf die Kranznath, seltner die Schuppen- und Zitzen-Näthe, und am seltensten die Lambda-Nath. Auch in dem knöchernen Theil des Gehörgangs und in dem Felsentheil des Schlafbeins ereignen sich merkwürdige Veränderungen, welche Cassebohm und Wildberg beschrieben haben***). Seltener verschwinden die Näthe zwischen den Gesichtsknochen. Die Kanäle in den Zähnen verkürzen und verengern sich, und

wer-

*) Tenon recherches sur le crane humain. Mém. de l'Institut national des sciences et des arts; an. 6. T. I. p. 221.

**) Tenon l. c. Reils Archiv für die Physiologie, B. 6. S. 25.

***) Reils Archiv, B. 6. S. 31.

werden, zuletzt ganz mit Knochenmaterie ausgefüllt. In dem Maafse als dies geschieht, werden die Nerven, Gefäfse und die Beinhaut in diesen Kanälen eingefogen. Damit erlöscht die Vitalität des Zahns, die organische Spannung zwischen ihm und dem Zahnhöhlenfortsatz hört auf, dieser schmilzt gleichfalls und der Zahn wackelt. Anfangs hält ihn noch ein äufseres Band von Zahnweinstein einige Zeit, der sich an den abgestorbenen Zähnen, wie die Pilze am faulen Holz absetzt und sie zusammenkittet *). Die Einsaugung der Zahnhöhlenfortsätze verkürzt die senkrechten Wände der Kiefer, und macht, dafs das Kinn der Nasenspitze immer näher rückt. Dadurch wird das Gewölbe des Gaumens flächer, die Mundhöhle enger, die Wangen fallen ein, und die Zunge hat nicht mehr Raum in ihr. Oft verwachsen auch die Hörner des Zungenbeins mit seinem Körper.

Anfangs krümmt sich der Rückgrath aus Muskelschwäche vorwärts, der dadurch bewirkte Druck auf den vörderen Rand der Körper der Wirbelbeine veranlafst ihre Einsaugung, und die Krümmung wird nun mechanisch. Der vorwärts gekrümmte Greis mufs mit krummen Knien gehn, um das Gleichgewicht zu erhalten. Die Knorpel-Scheiben zwischen den Wirbelbeinen verlieren an Dicke und Elasticität, über ihren Rand setzt sich Knochenmaterie ab und verbindet ein Wirbelbein mit dem andern. Zu-

*) Reil und Autenrieth's Archiv für die Physiologie, 7. B. S. 471.

weilen verwandeln ſich auch die Knorpel-Scheiben ſelbſt in Knochen oder verzehren ſich ganz, und die nackten Wirbelbeine verwachſen alsdann unmittelbar mit einander. In dem Maaſse als die Kreuzbein-Nerven ſchwinden, verengern ſich die vordern Löcher des heiligen Beins. Die Dörre jener Nerven veranlaſst Muskelſchwäche, die ſich durch Lähmung des Gangs und gehemmte Ausleerung des Stuhls und Urins offenbart.

Der Bruſtkaſten verkürzt ſich durch die Verdünnung der Knorpel-Scheiben zwiſchen den Wirbelbeinen, er wird mit dem gekrümmten Rückgrath vorwärts geſchoben und dem Beckenrande näher gebracht. Das ſchwammigte Bruſtbein wird dicht, ſeine getrennten Scheiben verwachſen, und der ſchwerdtförmige Knorpel verwandelt ſich in einen Knochen. Der Knorpeltheil der Rippen wird entweder mit einer knöchernen Rinde überzogen, oder ſelbſt in Knochen verwandelt. Dadurch entſteht Unbeweglichkeit und erſchwerte Reſpiration.

Auch die Beckenknochen verwachſen durch Verknöcherung unter einander, beſonders das Hüftbein mit dem Kreuzbein. Die Verknöcherung der Symphyſis der Schaambeine iſt meiſtens falſch und oberflächlich. Zuweilen verengert ſich auch der ganze innere Raum des Beckens. Auch die Articulationen an den Gliedmaaſsen verknöchern ſich.

Die Knorpel werden rauher, dünner, trockner, und verlieren ihre Elaſticität. Selten verknöchert ſich der Knorpel ſelbſt, meiſtens nur ſeine

Beinhaut, die ihn mit einer Knochenrinde bedeckt *). Dieſe Metamorphoſe erſcheint an den einſtweiligen früher, ſpäter an den fortdaurenden.

Endlich werden auch die Bänder hart, trocken, knöchern, und die Gelenkſchmiere vermindert ſich. Beides führt Verwachſung der Gelenke herbey; dies eine wahre, jenes eine falſche.

B. Hydrogene Organe.

1) Das Nervenſyſtem verliert ſeine graue Subſtanz. Die Ganglien im Innern des Gehirns verſchwinden, und die Rinde wird ſo dünn, daſs ſie das Mark kaum noch als ein dünnes Blatt überzieht. Die Markſubſtanz wird blaſsgelb, mehr oder weniger hart. Das Gehirn magert ſich ab, und die Hirnſchaale verkleinert ſich, wie jenes abnimmt. Eben dies ereignet ſich mit den Nerven und in dem Maaſse als dies geſchieht, werden die Löcher und Kanäle enger, durch welche ſie gehen. Die Zahnnerven verſchwinden oft ganz. Die harte wie die ſeröſe Haut des Hirns verdicken ſich, die Gefäſshaut verliert ihre Arterien, und ihre Venen werden varicös. Zwiſchen der harten und ſeröſen Haut ſammlet ſich in der Gegend der Sichel eine breyigt-körnigte Materie.

2) Die Sinnorgane verwandeln ſich auf eine merkwürdige Art. Der Augapfel fällt in die Augenhöhle zurück, wird kleiner, die Hornhaut flächer, trüber, verwandelt ſich in eine der Sclero-

*) Seiler l. c. p. 7.

tica gleiche Subſtanz in ihrem Umfang zuerſt, dann durchaus. Die Iris entfärbt ſich, die Choroidea wird bläſſer, die wäſſerigte Feuchtigkeit trübe, die Kryſtalllinſe flach und bernſteinfarbig. Eben ſo merkwürdig ſind die von Wildberg und Caſſebohm *) beſchriebenen Umwandelungen des Gehörorgans. Das Paukenfell verknöchert ſich, die Gehörnerven tabeſciren, und das Ohrenſchmalz verliert an Güte und Quantität. Die Nerven der Naſe und Zunge zehren ſich ab, die Schleimhäute beider Organe werden trocken und hart. Die Gefäſse der Sinnorgane verlieren an Reizbarkeit, wie ihr Nervenapparat an Senſibilität; beide Pole ſinken gleichmäſsig, mit ihnen die Thätigkeit und Energie des Lebensproceſſes in den Sinnorganen.

Gleichzeitig mit dieſen ſomatiſchen Metamorphoſen des ganzen Nervenſyſtems, der Sinnorgane und des Gehirns ſtirbt auch das geiſtige Leben dahin. Das Gemeingefühl wird dem Greiſe der Spiegel ſeiner Schwäche; daher die Muthloſigkeit. Das Geſicht wird blöde, weitſichtig; das Ohr ſchwerhörig; Geruch, Geſchmack und Gefühl ſtumpf. Die Bewegungsorgane verlieren ihre Reizbarkeit und Energie. Das Gedächtniſs verläſst den Greis zuerſt, dann wird die Einbildungskraft unfruchtbar, und zuletzt nimmt auch die Schärfe der Urtheilskraft ab. Er wird ſchwatzhaft, mürriſch, verdammt die Gegenwart und rühmt die Vergangenheit. Er ſtirbt der Welt ab, die er nicht mehr faſſen kann, ſucht

*) Seiler l. c. p. 22.

die Ruhe, und wirft ſich der ſtillen Natur in die Arme, an deren Schönheiten er ſich ergötzt. Der religiöſe Sinn wird in ihm wach, und ſein Herz, das bey allen bisherigen Genüſſen leer geblieben iſt, ſucht ſeine Befriedigung in Gott.

3) Mit dem Alter wird die Leber bläſſer und härter; die Milz verliert ihre dunkle Farbe, ſchwindet zuſammen, und ihre Bekleidung verdickt ſich. Die Häute des Magens arten auf eine mannichfaltige Weiſe aus, und nehmen beſonders gern eine knorpelartige Beſchaffenheit an. Die Gedärme verengern ſich, werden hart, verlieren ihre Zotten, und ſondern weniger Schleim und Darmſaft ab. Die Nieren bekommen eine dunklere Farbe, die Nebennieren ſchrumpfen ein, der Harnblaſe Häute verdicken ſich und werden hart. Mit der ſomatiſchen Metamorphoſe dieſer Eingeweide ſchwindet zugleich ihre Dynamik und Function. Es wird weniger und ein ſchlechterer Chylus abgeſchieden, der hydrogene, alſo auch der oxygene Pol im Lebensproceſs verlieren ihre Energie. Wie das allmählige Abſterben des Reſpirations- und Alimentations-Apparats in den Evolutionsorganen das Ende des Fruchtalters vorbereitet; ſo bereitet das allmählige Abſterben der Lungen und des Speiſekanals das Ende des Menſchen überhaupt vor. Er verdorrt, weil er keine Wurzeln mehr hat.

4) Die Brüſte des weiblichen Geſchlechts arten aus und werden eingeſogen. An Perſonen, die kleine Brüſte hatten, findet man kaum noch ihre Spur, an andern hängen leere Hautfalten am Bruſt-

kaſten herab. Sie bekommen eine ſchmutzig-gelbe, ihr Hof eine braune Farbe. Das die Bruſtdrüſe umgebende Zellgewebe wird hart, ſehnigt, ſeines Fetts beraubt, und zum Theil eingeſogen; ſie ſelbſt hängt feſt an dem Bruſtkaſten an, ihre Milchgänge verwachſen oder verſchwinden ganz. Die Bruſt wird aus der Spannung der Organiſation ausgeſtoſſen, verliert ihren Conſens mit den Geſchlechtstheilen und allen übrigen Organen, vegetirt nur noch als eigenartiges Gewächs auf einem fremden Boden; die bildende Kraft kann das aus dem Gemeinweſen verbannte Glied nicht mehr an ſeinen Begriff halten, es artet auf mancherley Art aus.

5) Nicht weniger merkwürdig ſind die Metamorphoſen der weiblichen Geſchlechtstheile, der Schaamhügel wird flach, die Haare verlieren ihre Krauſe, die kleinen und groſsen Schaamlippen ſchwinden, werden dünn, runzlicht und welk, die Mutterſcheide verliert ihre Runzeln, der Gebärmutter-Körper wird hart wie Knorpel, daſs er ſich kaum zerſchneiden läſst. So ſchwinden auch die Eyerſtöcke und verlieren oft mehr als die Hälfte ihres Gewichts; die Eyer in denſelben und die gelben Körper nehmen ab, und verſchwinden oft ganz. Die ganzen Geſchlechtstheile, und vorzüglich die Eyerſtöcke und Gebärmutter, haben eine groſse Neigung zur Degeneration.

Im männlichen Geſchlecht fallen die Haare des Schaambergs aus, der Hodenſack hängt wie todt herab, die Näth deſſelben bekömmt eine ſchmutzig-braune Farbe, und am Hodenſack und dem

umliegenden Theilen entſtehn anomale Schweiſse und Flechten. Die Ruthe ſchwindet, zieht ſich gleichſam in den Hodenſack hinein, die ductus deferentes werden enger, die Saamenbläschen hart, faſt knorpeligt. Die Hoden verknöchern ſich, ſchwinden, und werden zuweilen ganz eingeſogen.

Mit dieſer Metamorphoſe werden die Geſchlechtstheile wieder aus der organiſchen Spannung ausgeſtoſsen, in welche ſie erſt mit dem Eintritt der Mannbarkeit aufgenommen waren. Sie kehren gleichſam zu dem unreifen Zuſtand des Kindesalters zurück. Der Lebensproceſs zieht ſich von ihnen zurück, und läſst ihnen kaum ſo viel Thätigkeit übrig, als zu ihrer dürftigen Vegetation nöthig iſt. Die kräftigen Nervenerregungen hören auf, und damit ſinkt zugleich die Energie des Gefäſspols. Die arterielle Blutbereitung, die Menſtruation, der entzündliche Zuſtand während der Brunſt in den Thieren, das Vermögen zur Conception und Schwangerſchaft hören auf, die Blutflüſſe, welche jetzt noch entſtehen, ſind Produkte einer überwiegenden Venoſität. Einige Affekte, z. B. die Geſchlechtsliebe, hängen ganz von den Geſchlechtstheilen ab, andere, z. B. der Zorn, die Ehrſucht, bekommen von ihnen ihren ſtürmiſchen Charakter. Daher die Metamorphoſe des Gefühls-Vermögens, die Bedächtigkeit, Ruhe und Kälte des Alters. Merkwürdig iſt es noch, daſs Hühner wie die Hähne krähen, wenn Anomalieen in ihren Geſchlechtsorganen obwalten; andere ihre Federn ändern, wenn ſie mannbar werden; andere weibliche

Vögel, der Faſan, Pfau, die Taube, Ente, Trappe und andere den Schmuck des männlichen Geſchlechts annehmen, wenn ſie durch das Alter zur Fortpflanzung ihres Geſchlechts unfähig geworden ſind *). So giebt es auch Pflanzen, z. B. ſchwarze Maulbeeren, die ganz anders geformte Blätter bekommen, wenn ſie zu tragen anfangen. Jede Veränderung des Einzelnen greift mittelſt der organiſchen Spannung durch das Ganze.

6) Die Haut verliert ihre Weichheit und ihr Fett, wächſt mit den unter ihr liegenden Muskeln zuſammen, und die Runzeln folgen der Richtung der Muskeln. Der Proceſs der Decarboniſation des Bluts wird geſchwächt. Es entſtehn varicöſe Anſchwellungen in ihr, wo ſie durchbohrt iſt, beſonders am Munde und After.

7) Noch ſind die hornartigen Organe, Oberhaut, Nägel und Haare übrig. Die Oberhaut verdickt ſich, wird hart, bekömmt Furchen und ſchuppt ſich kleyenartig ab. Die Haare entfärben ſich und werden weiſs, in den Schläfen zuerſt, dann am übrigen Schädel, um die Augen, am Bart, und zuletzt unter den Achſeln und an der Schaam. Die Haarwurzeln tabeſciren, die Haare fallen aus, auf dem Scheitel zuerſt, dann an allen andern Theilen. Die Männer verlieren früher als die Weiber das Haar, ja bey dieſen entſtehn im Alter Haare um den Mund, wo vorher keine waren. Sie nehmen, wie die weiblichen Vögel den Schmuck des männlichen Geſchlechts an, wenn ſie ihren weiblichen Cha-

*) Blumenbach Inſtitut. phyſ. §. 660.

rakter verloren haben. Auch in den ausgearteten Eyerſtöcken derſelben erzeugen ſich Haare.

Das Zellgewebe wird härter, zum Theil eingeſogen, verliert ſeinen Dunſt und ſein Fett, das Fett hat eine gelbere Farbe. Uebrigens iſt die Bedeutung des Zellgewebes in dem Begriff der Organiſation uns noch wenig bekannt.

Zuweilen ändert ſich im Alter plötzlich das ganze äuſsere Anſehen. Auf einmal verſchwindet die Röthe, der Turgor, die Haltung und eine cachectiſche Farbe tritt mit einem Male ein. Durchgehends iſt dieſe Metamorphoſe ominös, bald führen venöſe Blutungen, Schlagflüſſe und eigenmächtige Erſtickungen das Ende des Lebens herbey.

Mit dem Alter werden Irritabilität und Senſibilität ſtumpfer, alſo die Faktoren des Lebensproceſſes, Oxydation und Hydrogenation ſchwächer; ohne jene Kräfte beſteht die Reproduction nicht, und wiederum ſchwinden jene Kräfte um ſo mehr, als die Reproduction abnimmt. Erhaltung des eignen Individuums, Fortpflanzung der Art und Production des thieriſch-geiſtigen Lebens ſind die Formen der Thätigkeit jener Kräfte.

Zuverläſſig greift die richtigere Anſicht des Alters und ſeine wahre Geſchichte in manche Scienzen, namentlich in ihre Anwendung auf die Rechtspflege ein. Doch ich übergehe dies, und will bloſs noch einiges zum Schluſs über die Beſtimmung des Marasmus ſagen.

Drittes Kapitel.

Marasmus senilis.

§. 9.

Definition.

Was ist Marasmus senilis und woher rührt er? Unter diese Aufgabe fallen die Discussionen der Aerzte über seine nächste Ursache, die aber von ihm selbst nicht verschieden ist. Nach dem Zeugnifs des Plutarch leiteten die alten Stoiker ihn von einem Mangel der Wärme her, und Aristoteles pflichtet dieser Meinung bey. Allein die Wärme als Temperatur ist Produkt der Organisation; als das Schaffende im Gegensatz des Basischen ist eins nicht ohne das andere; als Element endlich hängt der Marasmus nicht von der Anomalie eines, sondern der Quadruplicität aller ab. Galen sucht die Ursache desselben in einem Fehler des Herzens, Aretäus ist seiner Meinung, und die alten Aegyptier glaubten, das Herz nehme in der ersten Hälfte des Lebens jährlich ein halbes Loth zu, in der zweyten eben so viel wieder ab. Haller leitet denselben von einer Abnutzung der festen Theile durch Reibung her, die theils beym Kreislauf der Säfte, theils bey der Bewegung der Muskeln stattfindet. Wathson glaubt, er entstehe von einer Verstopfung des Brustgangs, welcher Meinung aber Sömmerring *) widersprochen hat. Einige haben den Grund des Marasmus in einer Verschlechterung des Somatischen, andere in einer Abnahme des Dyna-

*) Pathol. syst. absorb. p. 46.

miſchen gefucht. Allein beide ſind gleichzeitige Entwickelungen eines Subſtrats, die dem äuſsern Sinn als Körper, dem innern als Kraft und Geiſt erſcheinen, das Somatiſche iſt Kraft im momentanen Gleichgewicht. Die Kraft auf der unterſten Stufe ihrer organiſchen Thätigkeit nennen wir bildende Kraft, die ſich durch ihre Bildungen zu einem höheren Charakter potenziirt. Der Marasmus entſteht nicht dadurch, daſs das Baſiſche ſich zum Herrſchenden erhebt. Jenes iſt dieſem entgegengeſetzt, und kann nie werden, was dies iſt. Das Ganze kann depotenziirt werden, aber das Verhältniſs des Baſiſchen zum Schaffenden bleibt immer daſſelbe. Auch iſt der Marasmus nicht in dem Einzelnen, ſondern in dem Ganzen begründet. Vermöge der von dem Begriff einer Organiſation unzertrennlichen Centricität derſelben ſind alle Theile gegenſeitig unter ſich geſpannt und auf ein allen gemeinſchaftliches Centrum bezogen. Daher muſs jede Metamorphoſe des Einzelnen durch das Ganze gehn, das gemeinſchaftliche Centrum wie das Verhältniſs der einzelnen Theile unter ſich abändern. Wir würden bloſs durch den Geruch der Ausdünſtung jede Thierart, die verſchiedenen Stufen des Alters, das Geſchlecht, den geſunden und kranken Zuſtand und die Arten des letzteren zu unterſcheiden im Stande ſeyn, wenn unſere Naſe fein genug wäre, die Zartheit ihrer Modificationen aufzufaſſen, unſere Phantaſie ſie aus einander halten und die Kunſt ſie an eine verſtändliche Sprache anknüpfen könnte *).

*) Reils und Hoffbauers Beyträge B. 2. S. 136.

Der Marasmus ist ein allmähliges Schwinden, nicht allein des vegetativen, sondern auch des animalischen Lebens, welches durch die Succession der Entwickelungen in dem Lauf des Lebens, also der Norm entsprechend, herbeygeführt wird. Er beginnt mit dem Decrementum, entwickelt sich mit demselben, endet mit dem natürlichen Tode, ist also nichts anders als das Decrementum selbst, und von demselben nicht verschieden. Er entsteht in dem Kreislauf des Lebens eben so nothwendig als jede andere Evolution. Mag er auch eine lange Krankheit seyn, so gehört er doch nicht in die Nosologie, weil er normal ist, sondern in die Physiologie, die nicht blos die Evolutionen der ersten, sondern auch der zweyten Hälfte des Lebens nachzuweisen hat. Wie im Incrementum eine Entwickelung die andere begründet, und jedes neue Glied ein anderes als seinen polarischen Gegensatz nothwendig hervorruft; so bedingt der Bildungsprocess den Rückbildungs-Process und jede vorhandene Metamorphose des Decrementums bedingt nothwendig die folgende. Das Incrementum ist die vorbereitende Anstalt des Decrementums; dies kann nicht verstanden werden, wenn uns nicht der ganze Cyclus des Lebens vor Augen liegt. Wie die galvanische Säule nicht gleich, sondern erst nach einiger Zeit das Maximum ihrer Thätigkeit erreicht und alsdann wieder sinkt; in bestimmten Pulsen von Exacerbation und Remission (Schlaf und Wachen) wirkt; ihre Kraft der Zahl ih-

rer Kettenglieder proportional ist; alle sich zu einem Ganzen spannen, und die Summe ihrer Kraft an den Polen sammeln, aber doch jedes Plattenpaar dem Ganzen gleich ist; jede Metamorphose des Einzelnen nicht blos in das Centrum des Ganzen, sondern auch in den Zustand aller einzelnen Glieder eingreift: so der potenzirte galvanische Apparat des organischen Lebens *).

§. 10.

Evolutions-Krankheiten.

Ist gleich der Marasmus an sich keine Krankheit, so giebt es doch auch im Decremento wahre Krankheiten, wie im Incremento. Diese sind zufällig, wenn sie durch die Uebermacht des Aeussern entstehn, z. B. die Verwundungen, ansteckenden und epidemischen Krankheiten, oder Evolutions-Krankheiten, wenn sie, fast ohne alle Mitwirkung des Aeussern, blos allein durch die natürliche Anlage hervorgerufen werden, die so fluctuirend als die Evolution des Menschen selbst, und auf jeder Stufe des Alters eine andere ist. Denn auf jeder Stufe besteht er aus andern Kettengliedern, diese geben eine andere Spannung, jede andere Spannung ihre eigenthümlichen Sympathieen und Tendenzen. Kurz er ist auf jeder Stufe ein anderes Ganze, das Ganze ist Anlage, die Anlage fluctuirend, ruft also auch, sofern sie die Krankheiten begründet, auf jeder Stufe andere, ihr entsprechende hervor. Diese Evolu-

*) Reil und Autenrieth's Archiv, 8. B. S. 339.

tions-Krankheiten entſtehn entweder ohne, oder wenigſtens mit einer geringen Begünſtigung des Aeuſſeren, bloſs durch die Anlage, gehen den Evolutionen des Alters parallel, wechſeln mit ihnen *), werden durch ſie in Anſehung ihrer Form und ihres Weſens beſtimmt, hängen von der jedesmaligen Temperatur oder Vertheilung der disponibeln Erregbarkeit ab, ſtehn mit den Kriſen, unter welchen groſse Metamorphoſen hervorbrechen, in Beziehung, und ſind mehr oder weniger bloſse Modificationen des allgemeinen Lebensproceſſes, der der in Anfrage ſtehenden Altersſtufe eigenthümlich iſt. Die Monſtroſitäten geben uns von ihrem Verhältniſs eine klare Anſchauung. Wie dieſe mit den Entwickelungen des Alters vor der Geburt zuſammenhängen, und dadurch entſtehn, daſs die Plaſtik einzelne Organe auf einer niedern Bildungsſtufe zurückläſst; ſo hängen auch die ſpätern Evolutions-Krankheiten mit den Entwickelungen der ſpätern Epoche des Alters zuſammen. Doch ſind dieſelben von dieſem Geſichtspunkt angeſehen noch ſo wenig beobachtet, daſs es uns an allgemeinen Reſul-

*) Epilepticis pueris mutationes maxime aetatis — liberationem faciunt. Hippocr. Sect. II. aph. 45. Plurimae quidem affectiones pueris judicantur, aliae in quadraginta diebus, aliae in ſeptem menſibus, aliae in ſeptem annis, aliae, ipſis ad pubertatem accedentibus. Quae vero permanſerint, neque ſolutae fuerint circa pubertatem, aut foeminis circa menſtruorum eruptionem perſeverare ſolent. Hippocrates Sect. III. aphor. 28.

taten fehlt. Hopfengärtner *) hat auf diesem Felde fast die ersten Versuche gemacht. Auch wird uns der Grund und die Genealogie dieser Krankheiten nirgends anders, als in der Geschichte der Evolutionen des Alters aufgehen, wie die Genealogie der Monstrositäten nur aus der Bildungsgeschichte des Foetusalters begriffen werden kann.

Gewöhnlich bezieht man die Evolutions-Krankheiten blos auf das Incrementum. Allein das Decrementum ist wie jenes auch eine bestimmte Succession von Metamorphosen, durch welche das Lebensende, die Verwesung und die Möglichkeit neuer Schöpfungen vorbereitet wird, hat also auch seine Evolutions-Krankheiten, die mit den ihm eigenthümlichen Metamorphosen eben den Causal-Zusammenhang haben, welche das Incrementum mit seinen Krankheiten hat.

Die arteriellen Krankheiten fallen in der Regel in die Periode des Incrementums, die venösen in die Periode des Decrementums. Die besondern Krankheiten beider Lebenshälften richten sich nach der Succession der Metamorphosen in den besondern Organen. Mit der Dentition hängen Convulsionen, mit der letzten Entwickelung des Kopfs, Hirnentzündungen, und besonders hitzige Kopfwassersuchten zusammen. Um diese Zeit leiden die Kinder gerne an Würmern. Am schönsten tre-

*) Ueber die menschlichen Entwickelungen, und die mit denselben in Verbindung stehenden Krankheiten. Stuttgardt 1792.

ten die Entwickelungs-Krankheiten zur Zeit der Pubertät, vorzüglich bey dem weiblichen Geschlechte hervor. Sie beziehn sich meistens auf die Functionen des Seelenorgans, erscheinen als verletzte Bewegungen oder Vorstellungen, und haben fast durchaus alle mehr oder weniger den Anstrich des magnetischen Somnambulismus. Sie sind nemlich mit Irrungen in Ansehung der Persönlichkeit, mit somatischen und psychischen Handlungen, zu welchen das Individuum im gesunden Zustande schlechterdings nicht fähig ist, mit merkwürdigen Ahndungen und Vorhersagungen, mit zutreffenden Zeitbestimmungen der Zahl und Zeit der Krankheits-Anfälle, des Endes der Krankheit und mit Selbstverordnung der Mittel verbunden, durch welche die Krankheit am zweckmäfsigsten geheilt werden kann. Die Evolution aller Krankheiten ist zwar vorher bestimmt, jede folgende Metamorphose in der vorigen begründet, aber diese prästabilirte Succession kömmt nicht zum Bewufstseyn des Kranken. Hingegen geschieht dies bey den Somnambülen. Ohne diese Vorherbestimmung der Evolution würde auch ihnen die Divination derselben unmöglich seyn. Einige dieser Entwickelungs-Krankheiten, besonders zur Zeit der Pubertät, charakterisiren sich auch noch dadurch, dafs sie in einem Nu vom höchsten Grad der Alienation zur Normalität überspringen. Die heftigsten Convulsionen, die tollsten Rasereyen hören plötzlich auf, die ganze Physiognomie changirt in einem Moment, und der Kranke kehrt mit lächelnder Miene zu sich. Es ist als wenn ein Nebel

bei das Gehirn umlagerte, den ein Hauch plötzlich zu zerſtreuen im Stande iſt *).

Eine merkwürdige Eigenſchaft einiger Krankheiten, daſs bey der Conception nur die Möglichkeit ihrer Anlage gegeben wird, die Anlage ſelbſt aber ſpäter, erſt nach zwanzig und mehreren Jahren entſteht, aber alsdann gewiſs entſteht, daſs ſie ſogar durch eine Generation als bloſse Möglichkeit hindurchläuft, ohne zur Wirklichkeit zu kommen, und erſt in der folgenden Generation als reale Anlage hervortritt, findet hier ihre Erklärung, und beruht auf der Vorherbeſtimmung der Succeſſion der Metamorphoſen des Alters. Bey der Conception tragen die Eltern bloſs die Möglichkeit einer künftigen Anlage zur Schwindſucht auf den Embryo über; ſie theilen ihm eine ſolche Richtung in ſeinen Evolutionen mit, daſs dieſelbe im zwanzigſten und fünf und zwanzigſten Jahre erſcheinen muſs. Die Anlage zum Podagra und Stein ſpringt oft vom Vater auf den Enkel über, das Mittelglied zwiſchen beiden, den Sohn, berührt ſie nicht, ſondern geht durch ihn als bloſse Möglichkeit hindurch, und zum Enkel über.

Im Mannsalter entſtehn arterielle Blutungen, Entzündungen und Gefäſsfieber; im Alter venöſe Blutflüſſe, Blutbrechen, Bluthamen, Goldaderfluſs.

*) Büttner Diſſ. de organo animae. Halae 1794. pag. 163.

Mit der Abnahme der Geſchlechtsfunction ſammlet ſich Fett an, das zuletzt gern in Waſſer übergeht. Das Blut und die Säfte zerſetzen ſich, und wirken als Schärfen. Daher die Hämorrhoiden, die ſich durch Kreuz-Schmerzen, Schleimabſonderungen des Maſtdarms, Schweiſse und Flechten im Mittelfleiſch äuſsern. Sie gehn vom Kreuze gegen den Magen, die Bruſt und das Gehirn in dem Maaſse, als mit dem Sinken der Lebenskraft die Krankheiten immer näher an die Centra der Organiſation, dem Sonnengeflecht, Herz und Hirn hervortreten. Die Gicht iſt nur der Form nach von den Hämorrhoiden, der Stein nicht von der Gicht verſchieden, und das Erbrechen von Säure im Alter oft Steinſäure. Die Hautausdünſtung nimmt ab, das Excernendum drängt ſich gegen die Lungen und Nieren. Daher Engbrüſtigkeit und Schleimhuſten; daher der ſcharfe ammoniacaliſche Harn im Alter und der öftere Reiz zum Harnen; daher der Zuſammenhang mancher Krankheiten des Alters, der Blennorrhöe der Augenlieder, des Huſtens, des Hautjuckens mit den Harnwegen. Mit dem Alter nimmt die Reizbarkeit der Haargefäſse ab, das Blut drängt ſich in die groſsen Stämme und der Widerſtand, den es dem Herzen macht, erregt Anomalie des Pulſes und Bruſtwaſſerſucht.

Merkwürdig iſt noch die Neigung des Alters zu Degenerationen, After-Organiſationen und gänzlicher Einſaugung einzelner Theile. Es entſtehn nemlich in demſelben gern Balggeſchwülſte, Anſchwel-

lungen der Eyerſtöcke, Polypen, Steine, Verknöcherungen, Scirrhus, Krebs und andere ähnliche Ausartungen. Der degenerirte Theil artet mehr oder weniger aus bis zur gänzlichen Umwandlung des Organs in eine ganz andere Subſtanz, z. B. der Muskeln in Adipocire. Die After-Organiſationen entſtehn an der Gränze des Alters, wenn die Kraft zwar geſchwächt, aber doch zur Vollbringung des eigenthümlichen Geſchäfts nicht mehr fähig iſt; die Degenerationen und Abſorptionen ſpäter. Abnahme der disponibeln Erregbarkeit iſt gröſstentheils wohl die Quelle der Abſorptionen, Degenerationen und After-Organiſationen. Denn, wenn es einem Theile an dem gehörigen Maafs von Lebenskraft fehlt, ſo wird er aus der organiſchen Spannung ausgeſtoſsen, und auf das ausgeſtoſsene Glied kann die Organiſation nicht mehr einwirken. Jeder Theil muſs eine gewiſſe Summe von Vitalität haben, um ſich in ſeiner normalen Qualität zu erhalten. Ein ausgetretener Blutklump wird nur dann lebendig, wenn ſeine Maſſe mit dem Vorrath der Lebenskraft in einem gehörigen Verhältniſs ſteht. Die After-Organiſationen haben, wie die Früchte, ihre Wurzeln auſser ſich, ſie bilden ſich in Velamenten, die mit einem dichten Gefäſsnetz umſponnen ſind. Die Gefäſse ſind ihnen eigenthümlich, und, wie das Pfortader-Syſtem, nur in die Gefäſse des Körpers eingeſchoben, daher auch von der Energie des allgemeinen Kreislaufs ausgeſchloſſen. So bildet ſich auch der Zahn an der Spitze eines Nabelſtrangs in einen

gefäfsreichen Sack, der mit Gallert angefüllt ist. Die Bildungen in denselben sind meistens so einfach, wie der Bildungsapparat, blosse Trennungen der homogenen Lymphe gegen den hydrogenen oder oxygenen Pol, Knochen-, Knorpel-, Eyweifs- oder Fett- und Haar-Erzeugungen. Durchgehends wohnt in einem solchen Sack eine ganze Colonie dieser Zoophyten zusammen. Einer Person wurden zwey grosse Steatome, die neben einander in der Kniekehle lagen, exstirpirt. Jeder hatte seinen besondern gefäfsreichen Sack, an dessen innern Fläche die Fettklumpen neben einander, und jeder für sich, wie an seiner Nabelschnur anhingen, eine kugligte Gestalt, die Gröfse einer Wallnufs, und im Bruch eine strahligte Organisation hatten. Der eine Sack mit seinen Früchten war abgestorben, und schon in Verwesung; der andere aber mit seinen Colonisten noch im jugendlichen Alter. Wahrscheinlich sind alle Balggeschwülste ähnliche Zoophyten-Colonieen.

Mit dem fortschreitenden Alter nimmt die Erzeugung der Lebenskraft immer mehr ab. Daher Lähmungen, Brand der Extremitäten, Unvermögen den Urin und Stuhlgang auszuleeren, Schlagfluss und eigenmächtige Erstickungen. Eine oft unbedeutende Anstrengung kann die Lebenskraft in dem Grade erschöpfen, dafs sie nicht mehr im Stande ist, sich selbst zu reproduciren. Veränderte Lebensart, ungewohnte Anstrengung der Seele, ein Beinbruch, eine leichte Staaroperation ist im Stande,

den Greis zu tödten, wie ich mehrmals gesehen habe *).

§. 11.

Ursachen des Marasmus.

Jeder Mensch wird mit einer Anlage zum Marasmus gebohren, dessen Ende der Tod ist. Diese Anlage ist so verschieden als es die Individuen sind, führt daher, soviel an ihr ist, den Marasmus früher oder später herbey. Dann hängt auch noch die Zeit seines Entstehens von dem Einfluss des Aeussern ab, sofern er die Entwickelung der Anlage entweder begünstiget oder verzögert. Durch diese beiden Momente der ursprünglichen Anlage und ihrer Modification oder Bestimmung durch das Aeussere ist jedem Menschen die Dauer seines Lebens vorher bestimmt, die weder zu kurz noch zu lang, sondern jenen Momenten vollkommen adäquat ist. Prämaturität und Longävität sind also relative Begriffe, die sich auf einen mittleren Durchschnitt beziehn, den wir von der Lebensdauer der Individuen abgesondert haben. Der eine Mensch erreicht diesen mittlern Durchschnitt nicht, der andere geht über denselben hinaus; von jenem prädiciren wir ein zu frühzeitiges, von diesem ein verspätetes Alter. Beide Zustände sind bald in der Anlage, bald in dem Aeussern, meistens in beiden zugleich begründet.

*) Fischer, de Senio 109 — 178. Sauffaye Diss. sistens aetiologiam generalem morborum aetatum L. B. 1805. R. Welsted, de adulta aetate liber. Londini 1725.

1. Urſachen der Longävität. Ein Menſch, der von vollkommen geſunden Eltern in der Blüthe ihres Alters gezeugt wird, hat Anlage zur Longävität. Auf die fernere Entwickelung nach der Conception hat ſchon das Aeuſsere Einfluſs. Die Mutter muſs während der Schwangerſchaft geſund ſeyn, ein zweckmäſsiges Seelen- und Körper-Regime beobachten, das Kind leicht, weder zu früh noch zu ſpät, gebähren. In der Jugend iſt ein nördliches Klima, welches die lebendigen Nerven weniger reizt, im Alter ein ſüdliches zuträglich, welches durch Licht und Wärme die ſtumpfen Organe kräftiger erregt. Das Regime muſs zweckmäſsig, das Schickſal günſtig ſeyn, damit Seele und Körper weder durch zu viele Ruhe erſchlaffen, noch durch zu heftige Stöſse brechen.

Ein zur Longävität disponirtes Subjekt ſoll in ſeiner Entwickelung folgende Merkmahle an ſich tragen. Es wächſt gleichmäſsig und langſam, der Kopf iſt im Verhältniſs zum Körper klein, die Stirne rauh und mit Furchen beſetzt, der Hals nicht lang, dünn oder angeſchwollen, das Geſicht in der Jugend nicht zu roth *). Es hat geſunde und dichtſtehende Zähne, die ſich zuweilen im Alter noch reproduciren; eine breite und weite Bruſt; rundgewölbte Schultern; einen platten und eingezogenen Bauch; ſtarke, toröſe, mit dichten und harten Haaren beſetzte Extremitäten; viele Muskeln und wenig Fett, aber zureichende Säfte; eine harte Haut, hartes, borſtiges,

*) Hufeland Kunſt das menſchliche Leben zu verlängern, Wien 1798. 1. Th. S. 158.

mehr blondes als schwarzes Kopfhaar. Ein frühes Grauwerden des Haars ohne Glatze deutet nach Baco Longävität an. Die Respiration ist leicht, voll, langsam, gleichmäfsig und kaum sichtbar; die Stimme stark, der Puls langsam, stark und schwer aus seinem Rythmus zu bringen. Die Hautausdünstung mufs lebhaft, doch ohne Schweifs; der Urinabgang gering; der Stuhl fest und selten; der Schlaf erquickend, Appetit und Verdauung kräftig; die Seele mehr zum Frohsinn als zur Traurigkeit gestimmt seyn und durch Leidenschaften nicht leicht erschüttert werden.

Wir haben mehrere Beyspiele eines sehr hohen Alters*). Massiniffa, der König der Numidier, zeugte noch in seinem fünf und achtzigsten Jahre einen Sohn; Sophocles schrieb im fünf und neunzigsten Jahre den Oedipus und starb gewaltsam an einem verschluckten Rosinenkern. Eine sechzigjährige Frau, die man für wassersüchtig hielt, kam im funfzehnten Monath mit einem Mädchen nieder, das aber keine Augen und Arme hatte**). Der berühmte Philosoph und Physiker Democritus Abderites wurde hundert und neun, Thomas Parre hundert und zwey und funfzig Jahre alt.

2. Die Ursachen eines zu frühzeitigen Alters sind grade das Gegentheil von dem, was Longävität hervorbringt. Es fehlt an einem wohlorganisirten präformirten Keim, die Eltern sind unge-

*) Fischer l. c. p. 28.

**) Sprengels Versuch einer pragmatischen Geschichte der Arzneykunde, Halle 1801. B. 3. S. 151.

ſund, mit örtlichen Schwächen behaftet und in einem Alter, welches der Zeugung nicht günſtig iſt. Während der Schwangerſchaft iſt die Mutter mancherley phyſiſchen und moraliſchen Erſchütterungen ausgeſetzt, die Geburt geht nicht leicht von Statten, das Kind wird nicht zweckmäſsig erzogen, das Klima iſt ungeſund, der Menſch lebt nicht diätetiſch, ſetzt ſich allerhand Schwächungen und Stürmen auf Seele und Leib aus.

§. 12.

Cur des Marasmus.

Wenn auch der Marasmus an ſich unheilbar und eine Entwickelungsſtufe des fortſchreitenden Alters iſt, die nach dem Lauf der Natur nothwendig entſtehen muſs; ſo iſt doch eine bedingte Cur, nemlich Verzögerung deſſelben, auf jedem Punkt, wo man ihn antrifft, möglich. Er iſt freilich ſo fern und ſo weit, als er wirklich da iſt, unheilbar, denn nur das Zukünftige iſt einer Verzögerung fähig. Allein man kann auch in jedem Moment ſeiner Entwickelung in ihn eingreifen, um das zu verzögern, was noch erſt kommen ſoll. Hieraus folgt nun, daſs unſere Cur um ſo vollkommner iſt, als ſie früher beginnt, und nur dann ganz vollkommen iſt, wenn ſie gleich mit der Zeugung und Geburt anhebt. Von dieſer Seite angeſehen, iſt die Cur des Marasmus nicht verſchieden von der Kunſt das Leben zu verlängern.

Die unſtatthaften Vorſchläge, das Leben zu verlängern, führe ich bloſs hiſtoriſch an. Die Alchy-

miſten ſuchen umſonſt nach einer erſten Materie, mit welcher ſie Steine in Gold und den Greis in einen Jüngling verwandeln zu können glauben. Paracelſus, St. Germain und Caglioſtro rühmten ſich des Beſitzes geheimer Arzneyen, die verjüngten; andere glaubten dies durch Transfuſion des Bluts, oder durch den Hauch und die Ausdünſtung junger Perſonen von entgegengeſetztem Geſchlecht, die ſich dem Greiſe, wie der Magnetiſeur der Somnambule mittheilen ſollen, und der Dr. Graham durch ſein himmliſches Bette bewerkſtelligen zu können, welches die Menſchen mit einer ſo überſchwänglichen Lebenskraft erfüllt, daſs ſogar Unfruchtbare dadurch fruchtbar werden. Valli *) hat die Sauerklee-Säure vorgeſchlagen, wodurch er den Ueberflufs der phosphorſauren Kalkerde, als die Urſache des Alters, zähmen und das Leben leicht auf ein Jahrhundert ausdehnen zu können glaubt.

Endlich kamen Maupertuis und Franklin auf die Idee, das Leben durch Unterbrechung zu verlängern. Der letzte fand in Bouteillen, die mit Madera gefüllt waren, Fliegen, welche in der Sonne bald wieder lebendig wurden, und meinte, es würde nicht ſo übel ſeyn, auf ähnliche Art ſich in Madera zu erſäufen, um nach funfzig und hundert Jahren wieder aufzuſtehn, und die Früchte anzuſchauen, welche die Saat in der Zeit getragen habe. Real würde freilich das Leben dadurch nicht verlängert

*) Entwurf eines Werks über das hohe Alter, überſetzt Wien 1796.

werden, doch wäre der Vortheil ſchon groſs genug, wenn man die unfreundlichen Epochen überhüpfen könnte. Nur möchte dann bey allgemeinen Stürmen die halbe Welt auf einmal auf den Einfall kommen, ſich ſchlafen zu legen, und die böſen Geiſter in die Verlegenheit ſetzen, ſich mit ihr hinzulegen, um wieder mit ihr aufſtehen zu können.

Die ganze Kunſt, das Leben zu verlängern, beſteht darin, es ſo zu genieſsen, daſs die jedem Individuum zuſtändige und von ihm ſelbſt nicht verſchiedne Anlage zum relativ höchſten Grad der Vollkommenheit entwickelt werde. Lebt man zu wenig, ſo entwickelt ſich die Anlage nicht; lebt man zu ſehr, ſo reift ſie zu ſchnell, wie eine getriebne Frucht und es entſteht Prämaturität. Verzärtelung führt nicht zum langen Leben, denn ſie macht übermäſsig empfänglich; aber Abhärtung auch nicht, denn ſie macht ſtarr und das Leben liegt zwiſchen dem Starren und Flüſſigen, dem Kalten und Warmen in der Mitte.

Indeſs verlieren wir meiſtens alle anderen Zwecke des Lebens, wenn wir nur um des Lebens willen leben, und auf jedem Schritt von der Wiege an, unſeren Tod vor Augen haben ſollen. Dann ſind wir auch nicht zu Thier-, ſondern zu Vernunft-Menſchen beſtimmt, und die Vernunft reift auf der Grundlage der Sinnlichkeit, welche dem zufälligen und frühzeitigen Tode tauſend Zugänge eröffnet. Ferner hängt unſere Zeugung eben ſo wenig von uns ab, die uns mit leiſen Receptivitäten und mit einem Zunder vielfacher Krankhei-

ten begabt, in die Welt ſtellt, als es uns möglich iſt, allen Gefahren auszuweichen, die uns von der Wiege an begegnen. Ganze Scharen rafft der Lebenszwang, die Dürftigkeit, nachtheilige Handthierung, ungeſundes Klima, anſteckende Seuchen, der Krieg, die See weg. Daher gelangen die wenigſten Menſchen auch nicht einmal zur Prämaturität, zu welcher ſie ſonſt alle gelangen müſsten. Sie ſind warmſtichig, oder der Wind ſchlägt ſie vor der Reife vom Stamm. Und endlich iſt das Alter auch mehr eine Naturmerkwürdigkeit, als ein Glück, das man ſich bey kaltem Blute wünſchen kann. Geht es uns ſo wohl, daſs wir nicht wie die Indianer von unſern Kindern todt geſchlagen werden; ſo werden wir doch nur geduldet in einer Welt, für welche wir das Organ verloren haben. Doch ich verlaſſe dies weite Feld, nemlich diejenige Zuſammenſtellung des Aeuſsern mit jedem Individuum, die der Verlängerung des Alters überhaupt angemeſſen iſt, und beſchränke mich bloſs auf die Cur und das Regime, welches dem raſchen Fortſchritt des Decrementums Einhalt thut.

Auch hier ſteht der Erfolg unſerer Cur mit jedem beſonderen Individuum im Verhältniſs. Bey jedem iſt, ſeiner Conſtitution proportional, eine Verzögerung des Alters möglich, wenn gleich nicht alle einerley Zahl von Jahren erreichen können.

Bloſs durch die Stellung des Aeuſseren ſind wir im Stande einzugreifen. Die actu vorhandene und real gegebene Organiſation iſt als ſolche immer nur momentan, ſich ſelbſt metamorphoſirend und daher für uns direkt unzugänglich. Aber ihre künftigen

Entwickelungen, zu welchen sie sich als Anlage verhält, hängen nicht blos allein von ihr, sondern zugleich von dem Aeussern ab. Das Aeussere kann ihnen eine verschiedene Richtung geben. Nun ist aber jede durch das Aeussere modificirte Entwickelung wiederum Anlage der künftigen, und zwar eine modificirte, und so Schritt für Schritt fort, wodurch am Ende eine ungemein starke Declination von der ursprünglichen Richtung möglich wird.

Gewöhnlich räth man dem Greis, durch eine anfeuchtende und erweichende Diät, durch Bäder und öligte Einreibungen die Säfte anzufeuchten, die starren Theile zu erweichen, und die erstorbene Reizbarkeit zu beleben. Die dazu vorgeschlagenen Mittel mögen allerdings auch wohl heilsam seyn, aber sie können keineswegs, wie man zu glauben scheint, direkt und chemisch das Trockene feucht und das Starre biegsam machen. Das Verhältniss des Flüssigen zum Festen, des Repulsiven zum Contraktiven, der Grad der Rarefaction und Hydrogenation, der Turgor der Theile, kurz alle inneren Bestimmungen des Organismus, setzt er selbst in sich durch den in ihm waltenden Lebensproceſs. Davon überzeugen uns die Phänomene der Knochen-Entzündung.

Im Incrementum kömmt alles darauf an, der Evolution die Richtung zu geben, die für das in Anfrage stehende Individuum die möglichst vollkommenste ist, und ihm seine Fortdauer am längsten sichert. Allein im Decrementum muss

alle Cur darauf gehn, jede unzweckmäfsige Zerſtreuung der Lebenskraft zu verhüten, damit ſie der Vegetation nicht fehle, und durch dieſelbe Mehrerin ihrer ſelbſt bleiben könne, und das Aeuſsere ſo zuſtellen, wie es dieſem Zwecke und dem Alter angemeſſen iſt. Die Natur muſs auch hier unſere Lehrmeiſterin ſeyn. Sie läſst mit dem Alter ein Organ nach dem andern aus der organiſchen Spannung fallen, und zieht ſich von der Peripherie gegen den Mittelpunkt immer enger zuſammen, um ihre Kraft auf die Theile zu concentriren, die zur Fortdauer des Lebens unumgänglich nothwendig ſind. So ſoll man auch in dem Maaſse, als die Erzeugung der disponiblen Erregbarkeit mit dem ſucceſſiv fortſchreitenden Alter abnimmt, von Moment zu Moment, jener Abnahme proportional, die Bewegungen, Sinnes- und Seelenwirkungen, kurz, die Thätigkeit des animaliſchen Lebens einziehen. Denn dies zerſtreut bloſs, ohne zu reproduciren. Dadurch wird an Lebenskraft erſpart, daſs ſie immer hinlänglich auf die Vegetation gehn und durch dieſelbe ihre eigne relativ-ſtärkſte Reproduction bewirken kann. Denn wenn die Vegetation, und mit ihr der Körper, fortdauert, ſo dauert auch das Spiel der Kräfte fort, deren Träger der Körper iſt. Zugleich muſs der Greis in Rückſicht des ganzen Inbegriffs ſeiner Umgebungen ein ſolches Regime beobachten, wie es ſeinem Alter angemeſſen iſt. Ins Detail kann ich mich nicht weiter einlaſſen, ſondern werde bloſs noch einige Indicata

ſummariſch anführen, die ſich auf obige Indicationen beziehn.

Dahin gehören die lauen Bäder, die mit erweichenden und aromatiſchen Subſtanzen verſetzt ſind. Sie wirken keinesweges direkt auf das Baſiſche, ſondern durch das Medium der demſelben beywohnenden begeiſtenden Erregbarkeit. Sie wirken zunächſt auf die Haut, alſo auf eins der vorzüglichſten Lebensorgane, die dem Thiere das, was die Rinde dem Baume iſt, und mit der ganzen Organiſation in der engſten Sympathie ſteht. Durch ihre Wärme und den Hautreiz erwecken ſie den Lebensproceſs, und widerſtehen durch ihn der überwiegenden Contraction, dem Gefährten des Todes *). Mehr noch als die Waſſerbäder, leiſten die Dampfbäder, die durch ihre Expanſibilität ſtärker eindringen und durch ihren hohen Grad von Wärme das Lebensprincip kräftiger ergreifen. Den Bädern füge ich die Frictionen und die Einſalbungen der Oberfläche mit fetten Oelen zu.

Es iſt nicht genug, der Vegetation Stoff zur Aſſimilation anzubieten, ſondern die Lebenskraft muſs zugleich angeregt werden, damit ſie die Vegetation und durch dieſelbe ihre eigene Reproduction bewirke. Der Art ſind gelind reizende Subſtanzen, die Condimente, Gewürze, Liqueurs und der Wein,

*) Reil über die Soolbäder, Qualmbäder und die Anwendung des Dampfkeſſels zu örtlichen Qualmbädern, Halle 1809. Marcard von den Bädern, Hannover 1793. S. 276. Celſus Lib. I. c. 3. Galenus de ſanitate tuenda Lib. V. c. 12. und Note 48.

der den Greisen das, was den Kindern die Milch ist, die Verdauung befördert, den Körper stärkt und die Seele aufheitert. Doch mehr als diese körperlichen Reize leisten Wärme und Licht, diese halbverklärten Wesen, die sich der Masse vermählen, sie begeisten und ihr dadurch Form geben. Daher ist Wärme, Sonnenschein und die Vertauschung des kälteren Klimas mit einem wärmeren dem Greise vorzüglich heilsam. Piso empfiehlt vorzüglich Brasilien. Hieher gehört auch ein frohes Herz, und die Hoffnung einer besseren Zukunft. Wohl dem Greise, wenn er ohne Reue hinter sich zurücksehen kann; ihm kann dann auch der Blick vorwärts nicht beunruhigend seyn.

Der Greis muss nicht ganz unthätig, aber doch nur in dem Grade thätig seyn, als es zur Erregung des vegetativen Lebens nöthig ist. Die Bewegungen müssen kurz, mehr passiv als aktiv seyn. In der letzten Zeit genügen blosse Frictionen. Eben so leicht, angenehm und abgebrochen müssen die Beschäftigungen der Seele seyn. Zuletzt schwindet die Kraft auf ein solches Minimum, dass die geringste Anstrengung, eine veränderte Lebensart, eine unbedeutende Operation, die Stuhlausleerung u. s. w., sie erschöpfen und durch Hectik und Schlag tödten kann. Daher ist auch oft die unbedeutendste Krankheit, z. B. ein Flussfieber, dem Greise tödtlich.

Die Nahrungsmittel müssen leicht verdaulich seyn, und in einem kleinen Volum viel Aliment enthalten, aus Fleischbrühen, Eyern, dem Fleische

junger Thiere, Mehlſpeiſen und gutem Brodt beſtehn. Auch hat man dem Greiſe es empfohlen, mit der Milch, alſo mit dem aufzuhören, womit er angefangen hat. Doch bekömmt ſie ſelten. Die Speiſen müſſen mäſsig gewürzt, nicht zuſammengeſetzt ſeyn, und in ſolcher Quantität genoſſen werden, daſs der Magen ſie zu verdauen im Stande iſt. Das Waſſer bekömmt ſelten, beſſer Waſſer und Wein, und Bier.

Vorzüglich nachtheilig ſind dem Greiſe alle Ausleerungen der Lymphe, des Bluts und beſonders des Saamens.

Endlich muſs er in allen Verhältniſſen ſich an ſeine gewohnte Ordnung halten. Dadurch wurde Cornaro bey ſeiner ſchwächlichen Geſundheit über hundert Jahre alt. Eine Perſon, die wegen einer leichten Staaroperation einige Tage das Bette hüten muſste, verlor dadurch den Appetit und ſtarb.

VII.

Nachtrag zur Anatomie des kleinen Gehirns, vom Prof. Reil.

Dritte Fortsetzung.

Der vierseitige Lappen nimmt den gröfsten Theil der vörderen und oberen Fläche des kleinen Gehirns ein, ist in der Mitte durch den obern Wurm, vorn durch den halbmondförmigen Ausschnitt, zur Seite durch die Horizontalfurche und hinten durch die tiefe Furche begränzt, welche ihn von den hintern obern Lappen scheidet. Diese Furche geht von einer Horizontalfurche zur andern bogenförmig um den vierseitigen Lappen herum, vor dem einfachen Querbande vorbey, durch welches die hintern obern Lappen verbunden sind. Er liegt in der Horizontalfurche den hintern untern, den zarten, den zweybäuchigen Lappen und den Flocken gegenüber, und springt vor den untern Lappen so stark vor, dafs seine vördere und äufsere Ecke mit dem Ursprung des fünften Nervenpaars aus der Brücke in einer senkrechten Linie liegt.

Der hintere obere Lappen ist durch zwey tiefe Furchen, eine vördere und eine hintere, welche die Fortsetzung der Horizontalfurche ist, von

dem vierſeitigen und hintern untern Lappen getrennt. Beide vereinigen ſich im hintern beutelförmigen Ausſchnitt durch das einfache Querband, nehmen den hintern Theil der obern Fläche und einen Theil der hintern Rundung des kleinen Gehirns ein, und liegen in der Horizontalfurche dem hintern untern Lappen gegenüber.

Die hintern untern Lappen ſind durch zwey tiefe Furchen, vorwärts von dem hintern obern, und hinterwärts von dem zarten Lappen getrennt. Ihre innere dem Wurm zugekehrte Extremität iſt ſtark und dick; die äuſsere in der Horizontalfurche dünn und zugeſpitzt. Die hintern obern Lappen haben das entgegengeſetzte Verhältniſs. Daher bilden ſie, beſonders gegen den Wurm zu, die untere Hälfte der hintern Rundung des kleinen Gehirns. Sie liegen in der Horizontalfurche dem hintern obern Lappen und den hinterſten Läppchens des vierſeitigen Lappens gegenüber. Die vier bis fünf kurzen Querbänder des Aſtes Tab. III. h. verbinden ſie im Wurm mit einander, und auf ihrer untern Fläche ſieht man die langen Querbänder, die eigentlich bloſse Ringe oder Blättchen dieſer Fläche ſind.

Die zarten Lappen ſind von dem hintern untern nicht immer, hingegen von dem zweybäuchigen Lappen durch eine bis auf den Kern herunter gehende Furche deutlich getrennt. Im Thal hängen ſie mit der Pyramide zuſammen, und in der

Horizontalfurche liegen ſie den vierſeitigen Lappen gegenüber und ſtoſsen an die Flocken an.

Die zweybäuchigen Lappen ſind in der Mitte getheilt und haben die Geſtalt einer Keule, deren Spitze im Thal, die Grundfläche in der Horizontalfurche liegt. Sie krümmen ſich bogenförmig gegen das Thal, und die Furchen zwiſchen ihren oberflächlichen Blättern laufen faſt parallel mit dem Rückenmark. In der Horizontalfurche ſtoſsen ſie an die Flocken, und im Thal geht ihre Spitze ſeitwärts in den Markſtamm der Pyramide über.

Die Mandeln werden von dem zweybäuchigen Lappen und dem Rückenmark bedeckt, ſind am ſtärkſten gegen das Thal hingedrängt, liegen zwiſchen den zweybäuchigen Lappen, der Pyramide, dem Zapfen und Knötchen, und ſtehn mit ihrer innern zugerundeten Extremität in den Schwalbenneſtern. Ihr Markſtamm geht mit dem Markſtamm des Knötchens und Zapfens gegen die Pyramide.

Um die Verbindung der Lappen und Läppchen mit dem Wurm und die Bildung des Wurms zu Geſicht zu bringen, muſs man die Seitenwände durch die Furchen von einem Lappen und Läppchen zu dem andern abſchälen.

Auf beiden Flächen hängen die äuſsern Extremitäten der Lappen und Läppchen in den Horizontalfurchen über die ſeitlichen Schenkel weg, und

bedecken dieſelben. Die äuſsern Markblätter der Lappen und Läppchen ſchälen ſich durch die Furchen von einer Wand zur andern ab, in ihrem Fuſse bleibt alſo ein dreyeckiger Raum, der mit faſrigter Markſubſtanz ausgefüllt iſt und die Riffe bildet, auf welcher die Centralplatten ſtehen.

Die Läppchen des vierſeitigen Lappens ſind auf ihrem ganzen Wege durch gleich tiefe Furchen getrennt. Aber gegen den Wurm zu flieſsen mehrere Läppchen in der Gegend der Riffe in einem Markſtamm zuſammen, der an den Seiten des Wurms aufwärts ſteigt. Daher die weit gröſsere Zahl von Markſtämmen im Durchſchnitt der Hemiſphären als im Durchſchnitt des Wurms Tab. III. Fig. I. und Tab. V. Fig. I. In dieſer Gegend reiſsen die Läppchen des vierſeitigen Lappens ab, wenn man ihn von der Horizontalfurche gegen den Wurm zu, über die ſeitlichen Schenkel abſchält.

Der Kern des Wurms liegt in der Mitte tiefer als der Kern der Hemiſphären, theils weil ſein Kern an ſich zarter iſt, theils weil ſeine und die Markſtämme der Hemiſphären an ſeinen Seiten aufwärts ſteigen. Wenn man daher die Seitenwände der Läppchen des Wurms einbricht, und den Bruch durch die Furchen fortführt, ſo entſtehn tiefe kugelförmig-ausgehöhlte Gruben. Deren ſind am obern Wurm zwey zwiſchen dem Aſt (Tab. III. d. e. und e. g.), von welchen die hinterſte die tiefſte und geräumigſte iſt. Bricht man an dieſem Ort die Wände

des obern Wurms von hinten nach vorn, oder die Pyramide vom Kopf zum Fuſse ein; ſo erſcheinen die Tab. VI. Fig. I. angemerkten runden und nervenförmigen Markbündel, die aufwärts gegen den beutelförmigen Ausſchnitt gehn und wahrſcheinlich abgetrennte Faſern der vördern Markſchenkel ſind. Die übrigen Gruben ſind untergeordnete, weniger tiefe, und zwiſchen den Zweigen der Aeſte liegende. Auch im untern Wurm giebt es dergleichen Gruben, die eine hinter, die andere vor der Pyramide, und die dritte zwiſchen dem Zapfen und dem Knötchen.

Das einfache Querband, welches die hintern obern Lappen im Wurm verbindet, iſt zuweilen zwiſchen dem letzten Blatt des obern Wurms und dem erſten Querbande im beutelförmigen Ausſchnitt verſteckt, doch meiſtens geht es zu Tage aus, und erſcheint als erſtes kurzes Querband im beutelförmigen Ausſchnitt. In der Mitte iſt es glatt, doch mit Rinde bedeckt; aber an ſeinen Seiten laufen oben die Blätter des letzten Läppchens des vierſeitigen, und unten die Blätter des erſten Läppchens des hintern untern Lappens an daſſelbe heran.

Vom untern Wurm iſt die Pyramide der Hauptbeſtandtheil; ihr Markſtamm breitet ſich ſtark zur Seite aus und nimmt faſt alle Lappen der untern Fläche und die Theile des Thals in ſich auf. Der Zapfen und das Knötchen haben zwar ihre eignen Markſtämme, aber zur Seite verbinden ſie

ſich mit dem Markſtamm der Pyramide. Die Pyramide ſchält man an beiden Seiten ab; der Bruch ihrer obern Fläche nimmt die langen Querbänder, ihrer untern Fläche die ihr entgegengeſetzte Wand des Zapfens mit. Das Knötchen ſchält man von der Spitze gegen ſeine Wurzel zu ab.

Die hintern obern Lappen gehn durch das einfache Querband im Wurm direkt in einander über; die hintern untern Lappen ſind durch die übrigen kurzen und durch die langen Querbänder; die zarten Lappen theils durch die langen Querbänder, theils durch die Pyramide mit einander verbunden; die zweybäuchigen Lappen und die Mandeln ſenken ſich in den Markſtamm der Pyramide ein. Die Läppchen der oberen Fläche der Hemiſphären liegen mit dem obern Wurm in einer Ebene; aber der untere Wurm iſt geſenkt und liegt in einem Thale. Daher ſind die innern Extremitäten der hintern, zarten und zweybäuchigen Lappen faſt rechtwinklicht abgeſchnitten, und hängen nur mit ihrer innerſten Ecke an den Wurm an.

Der Markſtamm der Flocken theilt ſich in zwey Wurzeln, von welchen die eine um den obern Bogen der Schwalbennester herum gegen die Pyramide zu geht, der andere ſich quer über den hintern Schenkel hinwirft bis zur Mittellinie im Grunde der vierten Hirnhöhle. Zwiſchen beide ſenkt ſich die äuſsere Ecke des halbmondförmigen Seitentheils des hintern Markſegels ein.

Zwiſchen dem obern und untern Wurm ſteigt die Fortſetzung des vördern Markſegels aufwärts bis gegen den hintern beutelförmigen Ausſchnitt zu, theilt ſich den Markſtämmen des obern und untern Wurms mit, liegt zwiſchen den beiden vördern Schenkeln, hat mit denſelben einerley Richtung der Faſern, und verbindet dieſelben gleichſam zu einer Marklamell.

Alle Lappen und Läppchen ſitzen auf den Flächen des ſeitlichen Schenkels. Bloſs der hintere obere Lappen hängt an dem hintern Rande deſſelben und begränzt denſelben hinterwärts, oder er läuft gleichſam in dieſen Lappen aus. Daher iſt es auch ſchwer, die Wände dieſes Lappens durch die Furchen abzuſchälen; die Brüche dringen meiſtens direkt in den Kern ein.

Unterſuchungen über den Bau des groſsen Gehirns im Menſchen, vom Prof. Reil.

Vierte Fortſetzung.

VIII.

Einleitung.

Gegenwärtige Arbeit muſs ich mit einigen Voreinnerungen einführen.

Den gröſsten Theil des Hirnbaues, der Kern und Windung iſt, glaube ich entwirrt zu haben. Denn der Kern iſt der Gegenſtand der gegenwärtigen Abhandlung, und die Bildung der Windungen, von der ich nächſtens ſprechen werde, iſt bey einer wie bey der andern, daſs man nur eine kennen darf, um ſie alle zu kennen. Von den noch übrigen kleinen Theilen, der vördern Commiſſur, der Zwillingsbinde des Balkens, den Sehhügeln und den Vierhügeln werde ich jetzt ſchon einiges ſagen, und das übrige nächſtens nachholen. Doch bilde ich mir keineswegs ein, durch meine Arbeit den Gegenſtand erſchöpft zu haben. Ich kenne ihre Fehler und ihre Mängel; werde dieſe zu ergänzen, und jene zu verbeſſern ſuchen. Auch hier iſt mir, wie beym kleinen Gehirn, die Verbindung der Windungen mit dem Kern dunkel geblieben. An der Enträthſelung der Ganglienkette, die durchs Rückenmark heraufkömmt, von der hinterſten bis zur

vörderſten Hirnhöhle durch die Axe des Gehirns fortgeht, nemlich des Grundes der vierten Hirnhöhle, der Vierhügel, Sehhügel und des geſtreiften Gangliums bin ich faſt verzweifelt. Allein ich habe in der letzten Zeit einige Handgriffe kennen gelernt, die mich hoffen laſſen, durch ſie auch den Bau dieſer Theile zu ergründen. Ich werde von dieſer Ganglienkette, von welcher ich jetzt nur einige Bruchſtücke gegeben habe, in der Folge eine Zeichnung liefern, die ſie in ihrem Zuſammenhang darſtellt. Manches Dunkele wird ſich, wie ich erwarte, durch die Unterſuchung der Gefäſse des Gehirns aufhellen, die ich für eine der wichtigſten halte, aber bis zuletzt verſparen muſs.

Ein Hauptverdienſt meiner Arbeit iſt die Vorbereitung des Gehirns zur Zergliederung, und die Methode es zu zerlegen. Denn die Zergliederungskunſt deſſelben iſt ſo wichtig, daſs ſie einerley mit der Kunde ſeiner Organiſation iſt, und beide zugleich, und mit einem Schlage erfunden werden müſſen. Daher bin ich auch ſo ſorgfältig in der Beſchreibung meiner Vorbereitungen, Handgriffe und Zergliederungsmethoden geweſen, damit ein jeder wieder finden kann, was ich gefunden habe. Nie wird es uns gelingen, das verwickelte Geſpinnſt des Gehirns zu entfädeln, ſo lange man es blindlings zerfleiſcht, und wie Vicq d'Azyr in die Kreuz und Quere zerſchneidet. Im Anfang habe ich zahlloſe Brüche auf gutes Glück gemacht, konnte aber das, was der Zufall mir vors Auge brachte,

ſung weich geworden iſt. Dadurch erhält man den Vortheil, daſs es ſich leichter trennen läſst, und der Unterſchied zwiſchen grauer und markiger Subſtanz wieder ſichtbar wird, der durch die Härtung in Alcohol mehr oder weniger verloren geht. Die graue Subſtanz bekömmt nemlich durch die Kalien eine ſchwarzgraue Farbe und eine ſchlüpfrige und gallertartige Conſiſtenz. 2) Man ſetzt dem Alcohol, in welchem das Gehirn gehärtet werden ſoll, gleich reines oder kohlenſaures Kali zu. 3) Man legt es in Alcohol, in welchem Ammonium aufgelöſt iſt. Beide Methoden geben gute Präparate, und ſind der erſten vielleicht vorzuziehen, weil ſie die ſtarke Zuſammendrückung des reinen Alcohols mindern. 4) Endlich habe ich die oberflächlichen Theile des Gehirns gleich am vierten, ſechsten oder achten Tage der Härtung in Alcohol zu präpariren angefangen, und bin mit der Zergliederung der tiefern in der Maaſse fortgeſchritten, als ſie ſich allmählig weiter härteten. Dieſe Methode hat mir faſt die beſte zu ſeyn geſchienen, und würde vielleicht noch beſſer gelingen, wenn man dem Alcohol gleich etwas Kali oder Ammonium zuſetzte. Bey dieſer frühen Präparation faſern ſich die Theile ſchöner, ſind zäher und feſter, und der Alcohol dringt beſſer in die tiefliegenden Theile ein, weil ſie früh entblöſst werden. Beſonders hindert das Epithelium dem Eindringen des Alcohols. Es würde daher ſehr vortheilhaft ſeyn, wenn man es gleich von den friſchen Gehirnen theilweiſe oder ganz wegnehmen könnte. Zuweilen blätterten ſich aber auch

kleine Gehirne aufserordentlich schön, die Jahre lang in Branntwein gelegen hatten.

Wahrscheinlich giebt es noch andere Dinge, die meine Vorbereitungsmittel sehr übertreffen, Sublimat- und Schwefelleber-Auflösungen, Zusätze von Färbestoffen zu den Kali- und Ammonium-Auflösungen, die Beschleunigung der Härtung durch Digestionswärme, Zergliederungen des Gehirns unter Wasser, nachdem es vorher in Kali-Auflösungen stark erweicht ist u. s. w., welche ich bis jetzt noch nicht versucht habe.

Wenn man sich erst mit dem allgemeinen Zusammenhang der Organisation des Gehirns bekannt gemacht hat, so mufs man es nachher immer nur in kleinen Portionen härten und zergliedern.

Als Instrumente zur Zergliederung gebrauchte ich meine Finger, den Stiel eines Scalpels, ein griffelförmiges Instrument, ein schmales, vorn abgerundetes Plättchen von Elfenbein und ein elfenbeinernes Messerchen mit einer geraden Schneide und einem krummen abgerundeten und halb scharfen Rücken. Die Theile, welche man trennen will, mufs man so stark als möglich aus einander biegen, und nicht den Theil, den man darstellen will, sondern den, der ihn bedeckt, mit dem Instrumente abdrücken.

Ich zweifle gar nicht daran, dafs man durch die allmählige Vervollkommnung der Zubereitungs- und Zergliederungs-Methode des Gehirns bald dahin kommen wird, es mit eben der Leichtigkeit, wie jeden andern Theil, zerlegen zu können.

Unterſuchungen des Gehirns, die auf Entdeckung gehn, muſs man von einer Demonſtration des Entdeckten wohl unterſcheiden. Dieſe muſs von einem Theil zum andern, wie es der Zusammenhang fordert, fortrücken, da jene nach allen Richtungen gehen kann. Jede neue Entdeckung iſt ein Schritt vorwärts, gleichviel wo ſie gemacht wird, und bahnt den Weg zur Entdeckung deſſen, was noch unbekannt iſt. Sobald nur erſt alle organiſche Beſtandtheile des Gehirns gefunden ſind, wird es uns nicht ſchwer werden, das Einzelne zu verknüpfen, und das, was in der Natur zumahl iſt, nach einer beſtimmten Succeſſion der Anſchauung vorzulegen.

Ein anderer ſchwieriger Umſtand in der Hirnanatomie iſt die Abbildung der gefundenen Organiſation, ohne welche man Länder entdecken, aber auch wieder verlieren würde, weil man keine Karte hat, in welcher man ſie eintragen kann. Zur Demonſtration würde ich Wachspräparate anrathen. Die natürlichen halten theils nicht lange aus, theils kann man das ganze Gehirn weder in Alcohol härten, noch im Zuſammenhang zergliedern, und die Demonſtration nach Fragmenten verwirrt den Zuhörer. Aber die Wachspräparate laſſen ſich nicht wie die Zeichnungen vervielfältigen, und die Zeichnungen ſind ſchwierig, weil die Hirntheile über und neben einander liegen, und ſich nicht in einer Ebene neben einander darſtellen laſſen. Doch hoffe ich, daſs die Anlage der erſten Zeichnung,

wie fehlerhaft ſie in der Ausführung auch gerathen ſeyn mag, doch ſo vollkommen iſt, daſs die meiſten und intereſſanteſten inneren Hirntheile ſich in derſelben eintragen laſſen. Von unten kann man das Gehirn, wie ein Buch aufſchlagen, ohne faſt irgend einen ſeiner weſentlichen Theile zu verletzen.

Endlich fehlt es uns zur Beſchreibung der Theile an einer paſslichen Terminologie. Ich erwähne es nicht, daſs wir keine Namen für die Theile haben, die ihrer Natur und Beſtimmung entſprechen. Wir kennen ihre Beſtimmung nicht, können ihnen alſo auch keine Namen geben. Ich habe daher auch die recipirten Namen beybehalten, wenn ſie nicht zu falſchen Anſichten führten, um nicht in der Beſchreibung durch neue Namen noch dunkler zu werden. Denn wozu hilft es, den Balken die groſse Commiſſur zu nennen, da uns dieſer Name ſo wenig als jener Aufſchluſs über ſein Weſen giebt. Es kömmt vor jetzt nur darauf an, durch gleichgültige Zeichen die aufgefundenen Theile zu fixiren und Pflöcke in das ununterſcheidbare Feld zu ſtecken, durch welche man ſich auf demſelben orientiren kann. Einige neue oder veränderte Namen will ich anführen:

Das Epithelium iſt die lederartige aus einer Membran und ſtructurloſer Nervenſubſtanz beſtehende Haut, mit welcher die nacktliegenden markigen Theile des Gehirns bedeckt ſind.

Die ungenannte Markſubſtanz läuft in der Nähe und parallel mit dem Sehnerven.

Der haakenförmige Markbündel verbindet den vördern und mittlern Lappen im Eingang der Sylviſchen Grube.

Die bedeckten Bänder liegen zu beiden Seiten der Raphe, äuſserlich auf dem Balken, in den beiden Windungen, mit welchen die Hemiſphären unmittelbar auf dem Balken ſtehn.

Die Zwillingsbinde des Balkens iſt das, was man das Gewölbe nennt, ihre umgekehrte Wurzel im Sehhügel, die Knöpfchen, ihre Schenkel vom Knöpfchen zum Körper, der Körper, ſo weit als ſie in der Mitte zuſammengefloſſen iſt, die Leyer und endlich der Kolben, ihre hinterſte Formation im Seitenhorn, welche man den Fluſspferdefuſs zu nennen pflegt.

Die Inſel nenne ich den länglicht-ovalen Grund der Sylviſchen Grube, auf welchem kleine, kurze und verſteckte Windungen ſtehn, die von einer Rinne umfloſſen ſind. Der Eingang in die Sylviſche Grube iſt der tiefe Ausſchnitt ihrer Wände, durch welche der vördere Hirnlappen von dem mittlern getrennt iſt.

Das geſtreifte vördere oder groſse Hirnganglium iſt die graue Subſtanz, welche in der Seite des vördern und mittlern Lappens liegt, theils auswärts, theils einwärts von der Hirnſchenkel-Organiſation. Jene nenne ich die äuſsere, dieſe die innere Portion deſſelben, die unter dem Namen des geſtreiften Körpers bekannt iſt.

Die Kapſel iſt eine von markigen Wänden gebildete Höhle, in welcher die äuſsere Portion des groſsen

grofsen Hirnganglions legt; ihre äufsere Wand ist diejenige, auf welcher die Windungen des Grundes der Sylvischen Grube sitzen.

Das Knie des Balkens ist seine vördere Umbiegung, der Schnabel die Endigung und Spitze des Knies; die Tapete ein Blatt des Balkens, womit er die äufsere Wand des Hinterhorns bekleidet, die aufgesetzte Wulst die Umkrempelung seines hinteren Theils. Die zangenförmigen Arme sind endlich die Markbündel, mit welchen sein hinterer Theil über das hintere Horn hin, bis in die Spitze des hinteren Hirnlappens fortgeht.

Der Stabkranz ist die kreisförmige strahligte Ausbreitung des Hirnschenkel - Systems vor dem äufseren Rande der Sehhügel.

Die Faserung im grofsen Gehirn ist verschieden. In den Windungen ist sie plattenförmig und der Faserung der Lappen und Läppchen des kleinen Gehirns ähnlich, nur mit dem Unterschied, dafs die Blätter von diesen in eine Ebene ausgeplättet, hingegen in den Windungen zusammengefaltet und gewickelt sind, daher diese einen muschelförmigen Bruch haben. In der vörderen Commissur und den sämmtlichen Bestandtheilen der inneren Zwillings - Binde ist sie zart verwebt und flachsartig; blätterigt-stabartig in der Hirnschenkel - und Balken - Organisation, und endlich strahligt in der Seitenwand der Kapsel, der Ausbreitung des Hirnschenkels und der Tapete des Balkens.

Das grofse Gehirn ſitzt auf den Hirnſchenkeln wie der Huth eines Champignons auf ſeinem Stiel. Es beſteht wie das kleine Gehirn aus einem Kern, in deſſen Innerem die Hirnhöhlen liegen, aus den Windungen, die auf dieſem Kern ſitzen, und endlich aus grauer Subſtanz, die theils im Inneren liegt, theils die Oberfläche wie eine Rinde überzieht.

Der Kern wird gebildet von der Hirnſchenkel- und Balken-Organiſation. Dieſe, die Windungen und die graue Subſtanz ſcheinen die Fundamental-Beſtandtheile des Gehirns, alles übrige nur Verbindungs- und Leitungs-Apparat zu ſeyn. Der Kern unterſcheidet ſich durch ſeine Farbe, und die eigenthümliche Richtung ſeiner Faſern von den Windungen. Als Intermundium liegt noch zwiſchen beiden eine Markmaſſe, die vorzüglich im Umfang der Sylviſchen Grube ſichtbar iſt, aus lauter auf einander liegenden Platten zu beſtehen ſcheint, ſich ſchwer entfalten läſst, und wahrſcheinlich dazu dient, entfernte Windungen mit einander zu verbinden. Von dem Hirnſchenkel- und Balken-Syſtem und der Sylviſchen Grube werde ich in gegenwärtiger Abhandlung ſprechen, von den übrigen Theilen in der Folge, und mit den Nervenurſprüngen und der Gefäſsvertheilung den Beſchluſs machen.

IX.

Das Hirnſchenkel-Syſtem oder die Hirnſchenkel-Organiſation im groſsen Gehirn *).

Man kann von dem Rückenmarke zum Gehirne vorwärts, oder vom Gehirn zum Rückenmarke rückwärts gehen. Im Idealen iſt das Vollkommenſte das Erſte; im Realen ſcheinen aus dem Füllhorn der Natur zuerſt die Steinflechten, dann die Palmen zu fallen. Das Höhere iſt das potenziirte Niedere; dies erſcheint zuerſt und für ſich, erſcheint dann mit jenem zugleich und dient ihm gleichſam zum Fundament. Das Gehirn entſteht in den vollkommenern Thieren nicht etwa durch oder nach dem Rückenmark, ſondern zugleich mit demſelben durch den allgemeinen Bildungs-Proceſs.

Das Hirnſchenkel-Syſtem iſt nicht etwa ein aus verſchiedenartigen Beſtandtheilen, den Pyramiden, Hirnſchenkeln und dem, was beide in der Brücke verbindet, zuſammengeſetztes Ding, ſondern ein Ganzes. Die ganze Radiation von dem Urſprung der Pyramiden an, bis zum Ende des Stabkranzes

*) So werde ich dieſe Formation lieber nennen, weil der Hirnſchenkel im engern Sinn nur einen Theil derſelben ausmacht. Uebrigens muſs dies, wie das Balken-Syſtem in der Folge einmal ſeine Benennung nach ſeiner Function bekommen, die es in dem Organismus des Gehirns hat.

in den vörderen Hirnlappen iſt Eins, ein ungetheiltes und zuſammenhängendes Syſtem. Eben dies gilt vom Balken-Syſtem.

Die Pyramiden ſind Beſtandtheile des verlängerten Rückenmarks. Etwa zehn bis funfzehn Linien unter dem Hirnknoten kreuzen ſich mehrere Markbündel auf der vörderen Fläche des Rückenmarks, gehn dadurch von der einen Seite deſſelben zur anderen herüber und treten nun als Pyramiden hervor. Dieſe Kreuzung ſieht man am ſchönſten, wenn man die hintere Wand des verlängerten Rückenmarks von der Schreibfeder an ſanft bis auf die Kreuzung einbricht, nachdem man vorher die Gefäſshaut behutſam weggenommen hat. Man kann dann die einzelnen Nerven nach oben in die Pyramiden und nach unten mehrere Linien abwärts bis in den Kern des Rückenmarks verfolgen. Die Pyramiden ſcheinen, wie die Hirnſchenkel und der Balken, aus Markſtäbchen zu beſtehen, die der Länge nach in der Form einer Walze zuſammengelegt ſind, und daher denſelben auf ihrer Oberfläche ein faſerigt-ſtreifigtes Anſehen geben. Da, wo der hintere und vördere Rand der Brücke die Pyramiden und Hirnſchenkel umfaſst, drückt derſelbe ſie zuſammen und bildet einen Hals, der ein geflechtartiges Gewebe hat. Die Stäbe, welche zwiſchen beiden Hälſen in der Brücke liegen, werden von den Querfaſern der Brücke in eine Horizontal-Ebene niedergedrückt, ſie trennen ſich in mehrere Schichten über und neben einander, und die Querfaſern der Brücke ziehn ſich durch ſie hin, wie ſich der Auf-

zug der Leinewand mit ihrem Einſchlag kreuzt. Vor der Brücke nehmen die Stäbchen wieder eine vertikale, oder eine von der Peripherie der Hirnſchenkel gegen ihren Mittelpunkt gekehrte Richtung an, und behalten dieſelbe nun für immer. Vor der Brücke wälzt ſich der äuſsere Rand des Hirnſchenkels ſtark aufwärts, legt ſich an die Schleife des vörderen Schenkels des kleinen Gehirns und an die äuſsere Seite der Vierhügel an, geht mit demſelben vorwärts auf den hinteren Rand des Sehhügels und deſſen corpora geniculata zu, um mit dem Sehhügel gemeinſchaftlich das Hirnſchenkel - Syſtem in dem hinteren und ſeitlichen Horne zu bilden. Um dieſen Rand zu Geſicht zu bekommen, muſs man den Sehnerven aufheben und ihn ſo weit als möglich von dem Hirnſchenkel trennen. Ueber der oberſten Schicht von Querfaſern der Brücke und zwiſchen den ſeitlichen Schenkeln des kleinen Gehirns liegt noch in der Tiefe des Grundes der vierten Hirnhöhle ein dickes und breites Stratum von Längen - Faſern, welches die Schleifen von beiden Seiten aufnimmt, mit den Pyramiden keine Verbindung zu haben ſcheint, aber vorwärts mit der Radiation der Hirnſchenkel zuſammenflieſst. Das Nähere hievon werde ich bey der Anatomie der Ganglienkette in der Axe des Gehirns geben. In der Grube für das dritte Nervenpaar trennt ſich oft ein Markbündel von den Hirnſchenkeln ab, und ſchlägt ſich von innen nach aufsen um den vörderen Hals derſelben herum.

Das Hirnſchenkel - Syſtem iſt in gedoppelter Zahl vorhanden. Beide liegen ſich gegenüber, ſind

da am kleinſten und liegen da am dichteſten zuſammen, wo ſie Pyramiden heiſsen. Von hieraus vergröſsern ſie ſich immer mehr und mehr auf ihrem Wege vorwärts. Schon dadurch muſs jeder Schenkel für ſich aus einander weichen, derſelbe von der Pyramide aus bis zum Stabkranz divergiren. Allein auſserdem divergirt auch noch ein Schenkel von dem anderen ſchon in der Brücke, noch mehr vor der Brücke, wo ſie die Grube für das dritte Paar zwiſchen ſich auflaſſen, die Knöpfchen und den Hirnanhang zwiſchen ſich aufnehmen. Doch ſind ſie hier noch von oben gemeinſchaftlich von den Vierhügeln bedeckt. Die Sehhügel ſind ſchon durch die dritte Hirnhöhle von einander getrennt; noch mehr entfernen ſich die vörderen Theile der Stabkränze in den geſtreiften Körpern von einander, und nehmen das Knie des Balkens und die Scheidewand zwiſchen ſich auf. Auf dieſem Wege von hinten nach vorne ſteigen zugleich die Hirnſchenkel allmählig aufwärts.

Jeden Hirnſchenkel kann man in eine Grundfläche und deren Haube eintheilen. Dies iſt beſonders einleuchtend auf ſeinem Wege durch die Brücke und vor derſelben, bis zu dem Ort, wo der Sehnerve ihn umfaſst und er in das groſse Hirnganglium eindringt. Beide Theile ſind ganz verſchieden organiſirt. Schneidet man die Hirnſchenkel vor der Brücke durch, ſo findet man im Durchſchnitt einen blätterigten Bau der Grundfläche, aber die Haube hat weniger Organiſation, und in ihr zeichnet ſich ein kreisförmiges Feld aus, welches unmittelbar über

der Grundfläche liegt. Die Grundfläche iſt eigentlich nur der Hirnſchenkel, die Haube eine fremde Organiſation. Er umgiebt halbmondförmig die Haube, beſteht, wie oben ſchon geſagt iſt, aus Markſtäben, die mit ihren Rändern nach innen und auſsen gekehrt ſind, und mit ihrer Länge den Hirnſchenkeln parallel liegen. Legt man einen ſolchen Durchſchnitt abwechſelnd trocken und wieder in Brantwein, ſo trennen ſich die Stäbchen an der Grundfläche von auſsen nach innen in lauter bandförmige Plättchen, die etwa die Tiefe von ein Paar Linien haben, und die Haube des Schenkels wie die Blätter die untere Fläche des Huths eines Champignons umgeben. Zwiſchen dieſe Blätter dringt wahrſcheinlich die Gefäſshaut ein, mag auch wohl graue Subſtanz liegen. Auf der Grundfläche ruht die Haube, nemlich alle Theile, die im Grunde der vierten Hirnhöhle zwiſchen beiden ſeitlichen Schenkeln des kleinen Gehirns liegen, ferner die ſchwarze Subſtanz, die Vierhügel, die Sehhügel und zuletzt die obere Portion des groſsen Hirnganglions, die unter dem Namen des geſtreiften Körpers bekannt iſt.

Das Hirnſchenkel-Syſtem iſt auf ſeinem ganzen Zuge, von den Pyramiden bis zu ſeiner Endigung in der Kapſel des groſsen Hirnganglions, mit grauer Subſtanz theils durchwebt, theils vorzüglich mit derſelben von obenher bedeckt. Dieſe graue Subſtanz iſt ein weſentlicher Beſtandtheil deſſelben. Ueber den Pyramiden liegt die graue Subſtanz, die durch den Kern des Rückenmarks geht, und auf ſeinem

Durchgang durch die Brücke ist er überall mit derselben durchwebt. Vor der Brücke bedeckt ihn auf seiner inneren Seite die graue Substanz, welche vom grosen Hirnganglium rückwärts durch die dritte Hirnhöhle bis in die Grube für das dritte Nervenpaar geht. Auf seiner äuseren Seite fällt die graue Substanz von den Vierhügeln rückwärts mit der Schleife bis zu dem Winkel zwischen dem seitlichen und vörderen Schenkel, aus welchem die Schleife hervordringt, und vermischt sich dann mit der grauen Substanz in der Brücke. Seine obere Fläche wird unmittelbar von der schwarzen Substanz bedeckt, die zwischen ihm und seiner Haube liegt, und die Wurzeln des dritten Nervenpaars aufzunehmen scheint. Ueber dieselbe, und mehr vorwärts, bedecken ihn die Vierhügel und die Sehhügel, und am stärksten ist sein vorderer Theil unten und oben, nicht allein von der inneren und äuseren Portion des grosen Hirnganglions umringt, sondern die graue Masse legt sich auch überall selbst zwischen die Stäbe, besonders in der Gegend des Kamms.

In die Vierhügel, welche die Hirnschenkel von oben bedecken, dringen die Schleifen von beiden Seiten ein, bilden zur Seite eine Nath, in welcher sie sich in zwey Productionen theilen. Die eine krümmt sich einwärts, anastomosirt mit der entgegengesetzten, und bildet unmittelbar unter der Kappe der Vierhügel ein halbmondförmiges Stratum von Fasern; die andere dringt unter dem innersten corpore geniculato in den Sehhügel ein, geht vorwärts,

und wahrſcheinlich auf den Stabkranz zu. Unter der Schleife läuft der vördere Schenkel des kleinen Gehirns, ſeitwärts von dem Grunde der Waſſerleitung fort, dringt von äuſsen nach innen und in die Tiefe gegen die ſchwarze Subſtanz zu, und geht dann wahrſcheinlich auch in die Radiation des Hirnſchenkels und der Sehhügel über. Das Weitere verſpare ich bis zur beſonderen Unterſuchung der Vierhügel.

Der Sehhügel beſteht aus mehreren Lagen, jede Lage aus grauer und markiger Subſtanz, jene liegt einwärts, dieſe auswärts am äuſseren Rande des Sehhügels. Er hat eine ſtrahligte Bildung. Die oberſte Lage ſcheint in der Richtung von vorn nach hinten zu gehen, wenigſtens läſst ſie ſich von hinten nach vorn am bequemſten aufheben. Zwiſchen ihr und der nächſten liegt die umgekehrte Wurzel der vörderen Schenkel der Zwillingsbinde des Balkens, unmittelbar unter ihr die Radiation des inneren corporis geniculati, ſie giebt die Taenia und endet in den Sehnerven. Von ihrer ganzen äuſseren und oberen Fläche, alſo von der Oberfläche des Sehhügels ſelbſt fällt eine markige Membran gegen ſeinen äuſseren Rand herab, und löſt ſich am Rande deſſelben in zahlloſe flachsartige Fäden auf, welche ſich in einen Bündel ſammeln, von vorn nach hinten ſich um den Rand des Sehhügels, wie das Tuch um den Turban, herumwickeln, unmittelbar auf dem Stabkranz liegen, zwiſchen dieſen und jenen, in einer mehr oder weniger glatten Rinne am äuſseren Rande der Sehhügel. Der hintere und in-

nere Theil dieſer Marklamell giebt Fäden an den Sehnerven. An jenes Bündel lehnt ſich die graue Subſtanz des geſtreiften Hirnganglions an, und bedeckt es, zwiſchen beiden laufen Gefäſse fort, und das Epithelium ſchlägt ſich über die Scheidung zwiſchen Sehhügel und geſtreiften Körper weg. Dieſe Organiſation iſt das, was man die Taenia zu nennen pflegt. Am hinteren Rande des Sehhügels füllt dies Bündel von Fäden, dann der Schwanz der inneren Portion des geſtreiften Gangliums die Lücke zwiſchen dem Sehhügel und der Tapete aus; der Schwanz liegt hier hinter der Taenia und unmittelbar auf dem Stabkranz. Im Seitenhorn ergänzt ſie die Tapete. Hier ſpaltet ſich die Extremität des Sehhügels in den Sehnerven und eine kulbigte Wulſt, welche unter dem Sehnerven bedeckt liegt, und ihre Faſern ſtrahligt unter der Tapete im Seitenhorn ausbreitet. Hebt man dieſe Lage ab, ſo geht die Taenia mit und der Stabkranz kömmt zum Vorſchein. Vorn endet die Taenia unmittelbar über der vörderen Commiſſur, oder ſetzt ſich vielmehr auf dieſelbe zwiſchen dem Fuſs der Scheidewand vor, und dem vörderen Fuſs der Zwillings-Binde des Balkens hinter der Commiſſur. Die zweyte Lage iſt eine Production des innerſten corporis geniculati, welche ſich zu beiden Seiten ausbreitet, mit ſeinem äuſseren Theile ſich über den äuſseren Rand des Hirnſchenkels wegzuſchlagen ſcheint, und wie ein Band denſelben in der Kapſel des groſsen Hirnganglions umfaſst, vorwärts ſtrahlt und gegen den Stabkranz geht. Nun folgt die dritte Lage von

der Schleife, und endlich die unterſte vom Hirnſchenkel. Auf der inneren Seite iſt der Sehhügel am dickſten; gegen ſeinen äuſseren Rand zu verdünnt er ſich allmählig; ſeine Radiation geht von innen nach auſsen; das aus ſeiner ganzen Subſtanz kommende Mark drängt ſich gegen ſeinen äuſseren Rand hin, bildet hier eine Nath und flieſst mit dem Stabkranz zuſammen. Wenn man daher den Hirnſchenkel unmittelbar hinter dem Sehhügel abſchneidet und nun zuerſt die obere, dann die zweyte, und endlich die dritte Lage in der ſchwarzen Subſtanz von innen nach auſsen aufhebt, und dieſe Brüche bis an den äuſseren Rand des Sehhügels fortſetzt, ſo zeigt es ſich deutlich, daſs der ganze äuſsere Rand deſſelben mit dem Hirnſchenkel zuſammenflieſst, ſich verwebt, kreuzt, eine Nath bildet, wie man ſie an mehreren Orten, z. B. am Ganglium des fünften Paars findet, der Stabkranz alſo von obenher von den Sehhügeln und von untenher von den Hirnſchenkeln gebildet wird. Nachdem man auch die dritte Lage in der ſchwarzen Subſtanz unmittelbar über der Grundfläche des Hirnſchenkels weggenommen hat; ſo ſieht man, wie er unter ihr ſich ausbreitet, und auch auf ſeiner obern Fläche ſeine eigenthümliche ſtabartige Structur behält, und bis zur Nath des Stabkranzes faſt unvermiſcht und für ſich fortgeht, und erſt in der Nath mit der Markproduction der Sehhügel ſich verwirrt und zum Stabkranz zuſammenflieſst.

Der Sehhügel ſteht mit dem Hirnſchenkel Syſtem in ſo engem Verhältniſſe, daſs man ihn als einen

wesentlichen Bestandtheil desselben und beide als von einander unzertrennliche Theile einer Organisation ansehen muss. Durch den Sehhügel bekömmt der Hirnschenkel Zuwachs und seine fernere Ausbreitung die kreisförmige Richtung. Der Stabkranz, welcher strahlenförmig den Sehhügel umgiebt, ist die Fortsetzung von beiden, dem Hirnschenkel und Sehhügel. Unter dem Sehhügel breitet sich der Hirnschenkel fast zu einem Kreis aus, dessen Brennpunkt eben der Sehhügel ist, der sich um den Hirnschenkel herumwindet. Dieser Kreis fängt im vörderen Lappen, dem Knie des Balkens gegenüber an, geht über der Sylvischen Grube weg, durch das vordere, hintere und seitliche Horn fort, immer um den Sehhügel herum, dessen äusserer Rand fast kreisförmig, wie die Radiation des Hirnschenkels den Stamm desselben umgiebt, und endet im seitlichen Horn, in der Spitze des Mittellappens am Eingang der Sylvischen Grube. Die Kreise beider Hirnhälften stehn fast senkrecht sich gegenüber, mit ihren inneren Seiten sich zugekehrt, und mit den äusseren bilden sie die Seitentheile des Gehirns. Um diese Organisation zu Gesicht zu bringen, muss man das Gehirn vertikal in der Raphe des Balkens durchschneiden, den Hirnschenkel hinter dem Sehhügel abschneiden, die innere Portion des gestreiften Hirnganglions in dem vorderen und die Tapete in dem hinteren und seitlichen Horn wegnehmen, und nun das Präparat so legen, dass die äussere Seite der Hirnhälfte unten und ihr unterer Rand uns zugekehrt ist. Man sieht nun, wie die

Strahlen des Stabkranzes den Sehhügel umgeben, und faſt einen vollkommnen Kreis um ihn bilden, der bloſs allein durch eine Lücke in dem Eingang der Sylviſchen Grube unterbrochen wird. Dieſe Lücke iſt aber auch nicht abſolut; denn in ihr liegt die ungenannte Markſubſtanz, die vördere Commiſſur und der Sehnerve. Die ungenannte Markſubſtanz mündet mit der äuſseren Wand des Seitenhorns und mit der hinteren Extremität der Taenia in derſelben; die vördere Commiſſur liegt in ihrer Mitte etwas höher, und dieſer Bogen berührt auf beiden Seiten den erſten Stab des Stabkranzes; ihre Extremitäten gehen ſtrahlenförmig in die Radiation der äuſseren Wand des Seitenhorns über und der Sehnerve entſpringt von der hinteren Extremität des Sehhügels, umfaſst den Hirnſchenkel von unten, berührt faſt die vördere Extremität ſeines Hügels, und beide vereinigen ſich wieder in ihrer Commiſſur. Denn wenn man den Sehnerven, alſo die hintere Extremität des Sehhügels, noch mit zum Sehhügel zählt, ſo faſſen Kopf und Schwanz faſt in einen Kreis um den Hirnſchenkel zuſammen. Dieſe Subſtanzen ſchlieſsen alſo nicht allein die Lücke in den Ring, womit der Sehhügel den Hirnſchenkel umfaſst, ſondern verbinden auch beide Kreiſe mit einander, da ſie in der Mitte zuſammenhängen, zur Geſtalt einer liegenden ∞. Mehr oder weniger dem Sehhügel gegenüber, in dem Brennpunkt der Sylviſchen Grube, liegt das groſse Hirnganglium, um welches der Stabkranz wie um den Sehhügel kreiſet, und die äuſsere Wand der Kapſel des Ganglii-

dieſem Hauptcentrum des groſsen Gehirns in Verbindung zu ſtehen. Das Uebrige von der Organiſation des Sehhügels werde ich da vortragen, wo von der Organiſation dieſes wichtigen Hirntheils beſonders die Rede ſeyn wird.

Unten liegt der Hirnſchenkel zwiſchen dem vörderen Rand der Brücke und dem Sehnerven frey, dann geht er über die Sehnerven, die vordere Commiſſur, die ungenannte Mark-Subſtanz *) und endlich einwärts über die lamina cribroſa, alſo über die untere Wand der Kapſel und auswärts über die innere Wand des Seitenhorns weg, und gelangt auf dieſem Wege in die Kapſel für das groſse Hirnganglium. An dieſem Ort, wo die genannten Theile ihn umfaſſen, verliert er wahrſcheinlich durch den Druck etwas von ſeiner blätterigt-ſtrahligten Bildung. In der Kapſel bedeckt die äuſsere Portion des groſsen Hirnganglioms ſeine äuſsere, die innere Portion deſſelben, die unter dem Namen des geſtreif-

ten

*) Die ungenannte Markſubſtanz iſt eine Mark-Production, die mit der vörderen kulbigten Extremität des Sehhügels in Verbindung ſteht, ſich dann von innen nach aufsen um den Hirnſchenkel, über den Sehnerven und parallel mit demſelben, herumſchlägt und ſich in die äuſsere Wand des Seitenhorns einpflanzt. Man bekömmt dieſe Subſtanz zu Geſicht, wenn man den Sehnerven bis an ſein corpus geniculatum vom Hirnſchenkel aufhebt. Ihre eigentliche Organiſation und Beſtimmung iſt mir nicht klar und daher habe ich ſie die ungenannte ſo lang genannt, bis ich ſie beſonders werde unterſucht haben.

ten Körpers bekannt ist, seine innere Fläche. Sein vörderer Theil geht also mitten durch diese mit grauer Substanz gefüllte Kapsel in strahligter Form durch. Die auswendige Portion geht nicht so weit rückwärts als die inwendige, die sich in einen Schwanz verlängert, und um den äuseren Rand des Sehhügels bis an das Ende des Seitenhorns fortläuft. Es wird also nur der vördere und mittlere Theil der Radiation des Hirnschenkel-Systems auf beiden Seiten von dem grosen Hirnganglium bedeckt. Blos der Sehhügel fasst denselben auf seiner inneren Seite, wie wir gesehen haben, ganz zusammen. Alles, was vor dem äuseren Rand des Sehhügels liegt, nenne ich den Stabkranz. Der Hirnschenkel hat auf seinem ganzen Wege von den Pyramiden an, einen blätterigt-bandartigen Bau. Seine Markstäbchen, welche da, wo er frey liegt, zwischen der Brücke und der Kapsel, an einander liegen und nur durch den hygroscopischen Proces sich gewaltsam trennen, weichen innerhalb der Kapsel mehr aus einander. Dort liegen sie mit dem einen ihrer scharfen Ränder gegen die Axe der Walze gekehrt, hier breiten sie sich mehr in eine Horizontal-Fläche aus, und seine Stäbe haben eine mehr oder weniger vertikale Stellung, wie die Stäbe eines geschlossenen Fächers. Jedes Stäbchen besteht wieder aus zahllosen, wie Mohnblättchen dünnen Markplättchen, und ist mit einer zarten Scheide von Zellgewebe überzogen *).

*) Das Epithelium besteht aus einer zarten und durchsichtigen Membran, die eine Fortsetzung der Gefäshaut ist,

Der Stabkranz divergirt auf ſeinem Wege immer mehr und mehr, und dehnt ſich zu einem faſt vollkommnen Kreiſe aus, der durch alle Hirnlappen ſtrahlet. Einwärts von dem erſten Stab des Stabkranzes ſteigt der vördere Schenkel der Zwillingsbinde des Balkens zum Knöpfchen herab. Dann folgt der erſte Stab, der ſich an den Bogen der vörderen Commiſſur anlegt und mit dem er ſich wahrſcheinlich verbindet. Die Commiſſur ſteigt nemlich mit einem Bogen zwiſchen den erſten Stäben der Stabkränze beider Hirnhälften aufwärts, dehnt ſich dann zur Seite unter denſelben aus und endet in den Mittellappen. Die vörderen Stäbe ſind lang, zart, zahlreich und dicht an einander

und ſich beſonders ſchön am Septum präpariren läſst, wo man die Markſubſtanz von ihr abſchaben kann, wenn ſie weich geworden iſt. Unter der Membran liegt nemlich noch eine unorganiſche, nervöſe, markige und graue Subſtanz, die in Verbindung mit jener das Epithelium ausmacht. Graue Subſtanz habe ich beſonders im Hinterhorn gleich unter der Membran und in der Nähe der daſelbſt laufenden Gefäſse gefunden. Da, wo der Balken mit dem äuſseren Rand des geſtreiften Körpers zuſammengränzt, ſcheint ſich das Epithelium in zwey Blätter zu ſpalten. Das eine Blatt geht über die graue Subſtanz weg, das andere geht unter ihr durch bis zum Rande der Sehhügel, und überzieht jeden Stab des Stabkranzes beſonders. Ueberhaupt ſcheint es Säcke, Ueberzüge und Scheiden für die Theile des Gehirns zu bilden, auch die Stäbe im Balken, und vielleicht ſelbſt die Faſern in den Windungen zu überziehn. Dadurch würde es Aehnlichkeit mit dem Neurilem bekommen und die Vegetation des Gehirns begreiflich machen.

liegend; die mittelſten oder ſeitlichen die kürzeſten und dickſten, walzenförmig, und bilden vorzüglich den Kamm; die hinterſten ſind die längſten, faſerartigen Baues; und die abwärts ins Seitenhorn gehenden ſind wieder etwas kürzer. Dieſe und die ins Hinterhorn gehenden ſind nicht mit grauer Subſtanz durchwebt, weil ſie nicht durchs Hirnganglium gehen. So weit der Stabkranz in der Kapſel liegt, alſo bis an den hinteren Rand des Sehhügels, dringt die graue Maſſe von innen nach auſsen, und von auſsen nach innen zwiſchen den Stäben durch. Die ſtärkſte Portion geht einwärts von dem erſten Stab, zwiſchen ihm, dem Septum, dem Knie des Balkens und der vörderen Commiſſur durch, ſo daſs hier äuſsere und innere Portion des Hirnganglions durch eine anſehnliche Brücke zuſammenflieſsen. Dann iſt der mittlere und ſeitliche Theil des Stabkranzes am ſtärkſten durchbrochen. Ich nenne dies den Kamm. Selbſt am hinteren Rande der Sehhügel, nahe an der Mündung des Seitenhorns, habe ich noch dieſe kammartige Bildung gefunden. Durch denſelben geht nicht allein graue, ſondern auch markige Subſtanz, die ſich mit den Stäben kreuzt, in der Form von Zähnen von der markigen Unterlage der Taenia ſich abſondert, von innen nach auſsen durch, und flieſst auf der äuſseren Seite mit den beiden Wänden der Kapſel zuſammen. So läuft auch noch am äuſseren Rande des geſtreiften Körpers eine Subſtanz fort, die den Winkel zwiſchen dem

Hirnſchenkel- und Balken-Syſtem ausfüllt, in welcher ſich die Extremitäten der mittlern Stäbe des Stabkranzes nach vorn umbiegen. Dieſe ſtöſst hinter dem kolbigten Theil des geſtreiften Körpers, da, wo er anfängt ſchwanzförmig zu werden, mit der Taenia zuſammen, beide ſchlagen ſich um den äuſsern Rand der Sehhügel herum, gehn durch das Seitenhorn fort, und verbinden ſich endlich mit der ungenannten Markſubſtanz. Von dieſen Markfaſern, die überall mit grauer Subſtanz vermiſcht ſind, trennen ſich gegen jeden Durchbruch des Kamms einzelne Faſern ab, und gehn wie Zähne durch den Kamm.

Die vörderſten Stäbe des Stabkranzes gehn nicht unmittelbar als ſolche bis an den Balken, ſondern zwiſchen ihnen und der Krümmung des Balkens im Knie bleibt ein ſichelförmiges Feld im Grunde des Horns liegen, welches nicht von dem geſtreiften Ganglium bedeckt wird. Dieſe erſten Stäbe gehn in gradlinigter Richtung gegen den Balken fort, aber die nächſten, gegen die Mitte rückwärts liegenden krümmen ſich mit ihren Extremitäten, ſo daſs einer bogenförmig hinter dem andern liegt. Dies geſchieht in der ſcheinbar ſtructurloſen Maſſe, die am äuſsern Rande des geſtreiften Gangliums liegt, und hinterwärts mit der Taenia zuſammenflieſst. Es geſchieht nur inwendig in den Hirnhöhlen, auswendig in der Kapſel weichen die Strahlen nicht von ihrer geraden Richtung ab. Ob dies damit zuſammenhängt, daſs die äuſsere Fläche des Stabkranzes vom Hirnſchenkel, die innere von den Markproduc-

tionen des Sehhügels gebildet wird? Der hintere Theil des Stabkranzes, der das äuſsere Stratum des hintern Horns bildet, über welches die Tapete wegfällt, und was von dem rückwärts geſchlagenen Theil des Hirnſchenkels und dem hintern Rand des Sehhügels ausgeht, iſt zwey bis drey Linien dick, in der Mitte mehrere Zoll lang, und geht in gerader Richtung gegen die Spitze des Hinterlappens fort. Gegen das Seitenhorn zu, lenken die Strahlen des Stabkranzes von der Horizontal-Linie gegen die vertikale ab, ja die letzten Strahlen ſind ſogar mit ihren Spitzen nach vorn gekehrt. Wie ſich der Rand des Sehhügels krümmt, ſo die Strahlen des Stabkranzes, die von ihm als von ihrem Brennpunkt ausgehn. Denn des Sehhügels hintere Extremität theilt ſich in zwey Spitzen, deren eine, welche in den Sehnerven ausläuft, die andere bedeckt, welche kulbigt iſt, und mit dem unter ihr liegenden Hirnſchenkel-Syſtem das äuſsere unter der Tapete liegende Stratum der äuſsern Wand dieſes Horns giebt, das vorn in die abgeſtumpfte Spitze dieſes Horns, und zur Seite in die Furche endet, in welcher äuſsere und innere Wand deſſelben zuſammenſtoſsen. Mit dem Stratum vom Hirnſchenkel-Syſtem flieſst die ſtrahligte Ausbreitung der vördern Commiſſur zuſammen. Um auf dies tiefer liegende Stratum zu kommen, muſs man erſt die vördere Commiſſur frey machen, dann den Sehnerven bis an ſein corpus geniculatum ſanft aufheben, und die unter ihm liegenden Bündel des Hirnſchenkels in die Wand des Seitenhorns verfolgen. Auf der äu-

ſsern Wand des Seitenhorns liegt alſo unter dem Epithelium zuerſt die Tapete, die von dem Balken und der Taenia gebildet wird, dann ein ſtarkes Stratum von der bedeckten kulbigten Extremität des Sehhügels, und endlich eine Lage, die vom Hirnſchenkel und der vördern Commiſſur gebildet wird. Auswärts von dieſem allen liegt noch ein Stratum von Längenfaſern, das von der Spitze des Mittel-Lappens gegen die Spitze des hintern Lappens fortgeht, und in demſelben mit dem Hirnſchenkel-Syſtem zuſammenflieſst. Beide im hintern und im ſeitlichen Horn befindlichen Theile des Stabkranzes liegen auſserhalb der Kapſel, über die Gränze derſelben rückwärts hinaus, und ſind auch inwendig nur mit dem ſchmalen Schwanz der inwendigen Portion des geſtreiften Hirnganglions bedeckt. Sie ſind daher auch nicht mit grauer Subſtanz durchbrochen, wie der vördere und mittlere es im Kamm ſind, eben weil das Hirnganglium ſie nicht an beiden Seiten bedeckt. Die Markſtäbe liegen unmittelbar an einander, wie im Balken. Des Hirnſchenkels Richtung geht vorwärts, wie bereits oben bemerkt iſt, und doch geht der hintere Theil des Stabkranzes nicht nur gerade rückwärts, ſondern die Spitzen der letzten Strahlen ſind gar nach vorn gerichtet, wie es die Form eines faſt ſenkrecht ſtehenden Kreiſes erfordert. Dieſe entgegengeſetzte Richtung wird von dem Sehhügel vermittelt, der einen kreisförmigen Rand hat, und zur Bildung des Stabkranzes ſowohl als der Hirnſchenkel beyträgt.

In der Kapſel trennen ſich von dem Stabkranz auf beiden Seiten einzelne, wie Haare zarte, Markfäden ab, und ragen mit feinen Spitzen in die graue Subſtanz des Hirnganglions hinein, von welchen ich bey der Sylviſchen Grube noch beſonders ſprechen werde.

Die Stäbe des hintern Theils der Hirnſchenkel-Organiſation gehn bis an die Gränze der äuſsern Wände des hintern und ſeitlichen Horns fort, und verlieren ſich dann in die Windungen, die in dieſen Gegenden liegen. An die vörderen legt ſich auswendig die Radiation der äuſsern Wand der Kapſel an, beide verbinden ſich an ihrem Umfang unter ſcharfen Winkeln, durchdringen und kreuzen ſich, und gehn dann gemeinſchaftlich auf den Balken zu, der ihnen von oben her begegnet. Wo beide, Balken und Hirnſchenkel zuſammenſtoſsen, entſtehn auswärts von den bedeckten Bändern auf dem Dach der Sylviſchen Grube, Riffe, die zu Geſicht kommen, wenn man die Hemiſphären ſeitwärts über den Balken wegbricht. Hinten flieſst die Radiation der äuſsern Wand der Kapſel mit der Radiation des Hirnſchenkel-Syſtems zuſammen, und im Seitenhorn verbindet ſich noch die vördere Commiſſur mit ihnen. Wie die Hirnſchenkel-Organiſation, die von unten kömmt, und ſich wie ein umgekehrter Kegel ausbreitet, dem Balken-Syſtem begegnet, das in entgegengeſetzter Richtung von oben kömmt, und den Becher gleichſam zudeckt, davon wird beym Balken-Syſtem die Rede ſeyn.

Noch fehlt die Vorbereitung und Zergliederung. Man entblöfst das Gehirn von der Gefäfshaut, ſchneidet das kleine Gehirn über dem verlängerten Rückenmark in ſeinen Schenkeln und dem obern Theil der Hemiſphären wagerecht faſt über dem Balken ab, und öffnet endlich die Hirnhöhlen von unten. Man durchſchneidet nemlich das verlängerte Rückenmark, die Brücke und die Hirnſchenkel gerade in der Mitte von hinten nach vorn bis in die vierte Hirnhöhle, durchſchneidet die Commiſſur der Sehnerven, die vördere Commiſſur und beide Schenkel der Zwillingsbinde oder einen derſelben, und nimmt das Aderhäutlein weg. Dann ſchneidet man die innere Wand des hintern Horns von der Mitte ihres vördern freyen Randes bis zur Spitze des Horns ein, oder trennt die innere Wand des Seitenhorns in der Furche, in welcher ſie mit der äuſsern zuſammenſtöſst, von vorn bis an die Spitze des Hinterhorns ab, ſchlägt ſie zurück, und macht dadurch die äuſsern Wände des hintern und ſeitlichen Horns frey. Auch kann man den Schnitt durch den Körper der Zwillingsbinde des Balkens und durch den Balken fortführen, und das Gehirn in zwey gleiche Hälften theilen. Auf dieſe Art kann der Alcohol eindringen, und von beiden Seiten durchwirken. Dem Alcohol ſetzt man gleich Ammonium, oder reines, oder kohlenſaures Kali zu, oder legt das Gehirn, nachdem es vorher in Alcohol gehärtet iſt, ein Paar Tage in eine Auflöſung dieſer Kalien und härtet es dann von neuem wieder in Alcohol. In der letzten Zeit habe ich

die Zergliederung ſchon angefangen, nachdem das Hirn erſt ſechs bis acht Tage in Alcohol gelegen, und in dem Maaſse fortgeſetzt, als es ſich allmählig weiter härtete, wo ſie mir beſſer gelang, als bey vollkommen gehärteten Gehirnen.

Nun geht man an die Zergliederung. Zuvörderſt entblöſst man die äuſsere Wand der Kapſel des geſtreiften Hirnganglions, bricht die Wände der Sylviſchen Grube weg, und macht die vördere Commiſſur bis an den Mittel-Lappen frey, nach einer Methode, die ich unten anzeigen werde. Dadurch werden die Hirnhälften dünner, biegſamer, und laſſen ſich bequem wie ein Buch aufſchlagen. Dann nimmt man zuerſt die Theile weg, die die inwendige Fläche des Hirnſchenkel-Syſtems bedecken. Man trennt das Epithelium vom Balken gegen die Furche zu ab, in welcher der Balken mit dem Hirnſchenkel-Syſtem zuſammenſtöſst, ſchneidet daſſelbe auf der Oberfläche des geſtreiften Körpers ein, zieht die eine Hälfte gegen die nemliche Furche zu ab, wo es anhängt und ſchlägt die andere gegen den Rand des Sehhügels zurück. Nun hebt man in der Mitte des äuſsern Randes der Sehhügel die Taenia von innen nach auſsen aus der Rinne am äuſsern Rande der Sehhügel auf, in welcher ſie liegt, wodurch der Kamm frey wird. Dieſen Bruch führt man nach vorn fort, und hebt den geſtreiften Körper dicht über dem Stabkranz von innen nach auſsen ab, wobey die zarten Markfaſern zum Vorſchein kommen, die ſich vom Stabkranz abtrennen, und mit ihren Spitzen in die graue

Subſtanz hineinragen. Man nimmt die graue Subſtanz bis zum äuſseren Rande des geſtreiften Körpers weg, und zieht das hier ſitzengebliebene Epithelium ab, unter welchem man die ſcheinbar unorganiſche Markmaſſe findet, in welcher ſich die Extremitäten der mittlern Stäbe vorwärts krümmen. Man ſetzt den Bruch fort, bis an den Bogen der vördern Commiſſur, die uns auf den erſten Stab des Stabkranzes führt. Vor demſelben, zwiſchen ihm und der untern Wand der Kapſel ſieht man, daſs die innere Portion des groſsen Hirnganglium ſich mit der äuſsern durch einen anſehnlichen Balken verbindet. Hierauf verfolgt man den Bruch auf der entgegengeſetzten Seite von der Mitte an hinterwärts. Man hebt die Taenia auf und zieht ſie übereck ab, um ihre durch den Kamm gehenden Zähne zu Geſicht zu bekommen. Am hintern Rande der Sehhügel folgt auf der Taenia der Schwanz des geſtreiften Körpers, der unmittelbar auf dem Hirnſchenkel-Syſtem liegt. Nachdem dieſer weggenommen, und dadurch der innere Rand der Tapete frey geworden iſt, hebt man ſie mit dem Stiel des Scalpels auf, ſchneidet ſie von vorn nach hinten bis in die Spitze des Hinterhorns mit der Schere durch, trennt ſie zu beiden Seiten bis an die Gränzen der äuſsern Wand des Hinterhorns ab, und nimmt ſie zugleich im Seitenhorn weg. Um die Organiſation im Seitenhorn zu Geſicht zu bringen, muſs man vorher die in ihrer Commiſſur zerſchnittenen Sehnerven bis an ihr corpus geniculatum aufheben, und die zweyte unter ihnen liegende

kulbigte Spitze der hintern Extremität des Sehhügels frey machen, welche ſich unter der Tapete ſtrahligt im Seitenhorn ausbreitet. Dadurch kommen zugleich die äuſserſten und oberſten Bündel des Hirnſchenkels zu Geſicht, die ſich ſtark rückwärts krümmen, ſich unter jenes Stratum ausbreiten, und mit demſelben zuſammenflieſsen. Nachdem auf dieſe Art die innere Fläche der Hirnſchenkel-Organiſation entblöſst iſt, muſs das nemliche mit der äuſsern Fläche geſchehen. Die Kapſel des geſtreiften Hirnganglions iſt bereits geöffnet. Man ſtöſst alſo die ungenannte Markſubſtanz von der untern Fläche des Hirnſchenkels von hinten nach vorn zu ab, durchſchneidet die vördere Commiſſur, hebt die äuſsere Wand der Kapſel auf, ſchält die graue Subſtanz aus ihrer Kapſel aus, entblöſst die Schenkel der Knöpfchen, nimmt den Hirnanhang weg, und macht auch von unten den erſten Stab des Stabkranzes frey. Endlich hebt man die Vierhügel nach dem Lauf der vördern Schenkel des kleinen Gehirns und die verſchiedenen Lagen der Sehhügel von innen nach auſsen bis an ihren äuſsern Rand auf, bis man in der ſchwarzen Subſtanz auf den Hirnſchenkel ſelbſt kömmt, um die Verbindung der Sehhügel mit dem Hirnſchenkel in der Nath zu Tage zu bringen.

X.

Das Balken-Syſtem oder die Balken-Organiſation im groſsen Gehirn.

Der Balken iſt auf beiden Seiten mit einem dreyfachen Bande umgürtet. Zwey derſelben liegen gerade in ſeiner Mitte, das eine auf der äuſsern, das andere auf der innern Fläche, und heiſsen die Nähe deſſelben. Die Raphe externa kömmt vom Schnabel des Balkens, krümmt ſich um das Knie deſſelben aufwärts, geht in ſeiner Mitte fort, breitet ſich hinterwärts mehr aus, krümmt ſich um ſeinen hintern Rand herum und verſchwindet auf der aufgeſetzten Wulſt deſſelben in der Nähe der Leyer. Dieſem Bande gegenüber läuft auf der innern Fläche des Balkens über der Scheidewand und der Zwillingsbinde ein ähnlicher Strang fort, die Raphe interna, welche ſich ebenfalls vorn mit dem Balken umwendet, und das merkwürdige Knie deſſelben auf ſeiner innern Seite, der Länge nach, zuſammengürtet. Sie hat ſich eine flache Furche eingedrückt, an deren Rändern die Wände der Scheidewand befeſtiget ſind. Hinterwärts geht ſie über die Zwillingsbinde, tief in die hintere griffelförmige Extremität der Höhle des Septums hinein; vermiſcht ſich daſelbſt mit den Faſern der Zwillingsbinde, die das innere Feld der Leyer ausfüllen, und geht von der vördern Spitze des Dreyecks gerade hinterwärts zur Wulſt, zwiſchen welcher und dem Balken ſie

ſich verliert. An mehreren Orten hat es das Anſehen, als wenn Faſern dieſer Stränge in den Balken, und umgekehrt, Faſern des Balkens in dieſe Stränge übergingen. Zwiſchen beiden, den äuſsern und den innern, gehn zwar die Stäbe des Balkens ohne Unterbrechung durch, doch werden ſie von denſelben in ihrer Mitte enger zuſammengezogen und ſtärker mit einander verwebt.

Zu beiden Seiten der äuſsern Nath und parallel mit ihr, laufen auf der obern Fläche des Balkens, da, wo die Hemiſphären ſich auf ihn ſetzen, und unter dem innern und unterſten Rand derſelben zwey ſtarke, lange und beſtändige Stränge länglichter Markfaſern fort, die wie die äuſsere Nath unmittelbar auf dem Balken liegen. Ich habe ſie die bedeckten Bänder genannt, weil ſie von oben und zu beiden Seiten von der Windung der innern Fläche der Hemiſphären bedeckt ſind, die ſich unmittelbar auf den Balken ſetzt. Dieſe Windung liegt auf der innern Seite mehrere Linien frey, ohne an dem Balken anzuhängen, hat eine wulſtförmige Geſtalt und keine Einſchnitte, auſser einigen ſenkrechten an ihrer hintern Hälfte. Vorn krümmt ſie ſich um das Knie des Balkens herum, läuft mit demſelben rückwärts bis an die lamina perforata, biegt ſich dann wieder vorwärts und geht in die Windung über, welche die innere Seite der Furche für den Geruchnerven bildet. Hinten krümmt ſie ſich gleichfalls um den Balken herum, befeſtiget ſich an der aufgeſetzten Wulſt und geht dann in die länglichte Sei-

tenwindung über, die den Rand der innern Wand des Seitenhorns begleitet, an welcher die hintern Schenkel der Zwillingsbinde hängen bleiben, bis zu ihrer Endigung im Kolben. Eben da, wo die Windungen um den Balken herumkommen, begegnen ihnen von innen her die hintern Schenkel der Zwillingsbinde und beide verbinden sich mit einander. Die Schenkel, welche bis dahin markig waren, biegen sich muldenförmig zusammen, nehmen von den genannten Windungen graue Substanz in ihrer kahnförmigen Höhle auf, die sie nun bis an ihr Ende behalten, und mit derselben den Kolben im Seitenhorn bilden. Auswärts von dieser Verbindung der Windung mit der Zwillingsbinde ist die Wulst viel dünner, scheint also Substanz an jene Theile abgegeben zu haben. Hebt man diese Windungen auf, so findet man gleich unter ihnen die bedeckten Bänder, in der Gestalt plattgedrückter Regenwürmer, die sich leicht aus denselben ausschälen lassen. Unter ihnen ändert sich die Textur des Balkens ab, der stabförmige Bau verliert sich auf der äussern Seite derselben, die Plättchen werden zarter, und sind dichter zusammengedrängt. Vorn krümmen sich diese Bänder um das Knie des Balkens, gehn bis an die vördere Commissur und nehmen, wenn man sie mit ihren Windungen abzieht, alle Windungen mit, die das Knie des Balkens umgeben, und an der innern Seite der vördern Hirnlappen sitzen. Hinten krümmen sie sich gleichfalls um den Balken, verweben sich mit den hintern Schenkeln der Zwillingsbinde, und setzen sich in die Windun-

gen fort, die den Rand der innern Wände des Seitenhorns ausmachen. Sie gehn alſo faſt wie kreisförmige Bänder um das ganze Gehirn herum, ſo daſs nur der Eingang der Sylviſchen Grube und die lamina perforata zwiſchen ihren Extremitäten liegen, und ſind daher wahrſcheinlich weſentliche und wichtige Beſtandtheile in der Organiſation des Gehirns. An einem Gehirn, deſſen Hemiſphären nahe über dem Balken weggeſchnitten ſind, und welches dann mit Alcohol und Kali vorbereitet iſt, hebt man dieſe Windungen, in welchen die bedeckten Bänder liegen, in ihrer Mitte auf, ſchneidet ſie durch, zieht nun die eine Hälfte vorwärts, die andere rückwärts über den Balken ab, und ſchält dann die Bänder aus ihnen aus.

Noch liegt auf der innern Fläche die Zwillingsbinde oder das Gewölbe, die faſt den nemlichen Lauf mit den bedeckten Bändern hat, und das auf der innern Fläche zu ſeyn ſcheint, was dieſe auf der äuſsern ſind. Von der Anatomie dieſes Theils künftig. Alle dieſe Theile ſcheinen einerley Beſtimmung zu haben; ſie unterhalten die Circulation der Länge nach, oder von vorn nach hinten.

Der Balken hat den nemlichen Bau wie der Hirnſchenkel. Er beſteht wie dieſer aus lauter Markſtäbchen, die der Quere gehn, und mit ihren Rändern ſenkrecht ſtehn. Daher das quergefaſerte und geriefte Anſehen ſeiner obern wie ſeiner untern Fläche, und die Leichtigkeit, ihn in der Quere, aber die Unmöglichkeit, ihn in der Länge aus ein-

ander zu ziehn. Jedes Stäbchen beſteht aus vielen zarten Markplättchen. In der Mitte zwiſchen den Näthen ſind die Stäbe mehr verflochten und enger an einander gezogen. Dies zeigt ſich beſonders ſchön auf der inneren Fläche des Knies, wo die Faſern von dem Brennpunkt des Knies in eine treffliche Strahlung nach allen Seiten ſich ausbreiten. Zwiſchen den bedeckten Bändern iſt die Organiſation gröber, auswärts von denſelben zarter. Keins der Stäbchen iſt abſolut begränzt, ſondern es gehn Markblättchen von dem einen Stab zum andern, wenn man den Balken aus einander zieht. Er ſcheint alſo ein Aggregat zarter Markblättchen zu ſeyn, die ſich hie und da, und an beſtimmten Orten leichter als an andern, durch die Wirkung des Alcohols trennen und in Stäbchen aus einander berſten.

Der Balken iſt gleichſam von allen Seiten, beſonders in dem Durchmeſſer von vorn nach hinten, gegen den Mittelpunkt zurückgedrängt. Daher die vorwärts und rückwärts ſtreifenden Hörner deſſelben und die Lücke zwiſchen den Extremitäten der Hirnhälften. Vorn biegt ſich der mittlere Theil deſſelben nach unten zu, legt ſich aber nicht auf den obern Theil auf, ſondern läſst eine Lücke zwiſchen ſich, läuft wieder rückwärts gegen die Sehnerven-Commiſſur zu; hinten krempelt er ſich um, und der umgekrempelte Theil legt ſich an die untere Fläche des Balkens an. Daher die Wulſt auf ſeiner unteren Fläche, die aufgeſetzt zu ſeyn ſcheint. Vorn legt er ſich wie ein Schnabel zwiſchen die Lücke, die beide

de Hirnhälften zwiſchen ſich offen laſſen, und ſchlieſst die Hirnhöhlen wirklich zu, welches hinten nicht geſchieht.

Die vördere Krümmung des Balkens nenne ich das Knie deſſelben; die untere Wand des Knies ſpitzt ſich in einen Schnabel zu, der mit ſeiner Spitze an die Schenkel der Zwillingsbinde reicht und zu beiden Seiten in eine markige Linie ausgeht, die ſich zwiſchen den Sehnerven und der lamina cribroſa fortſchlägt, und unter der kulbigten Extremität des Mittellappens eindringt. Grade über dieſe Linie läuft die vördere Commiſſur hin. Zur Seite geht der Schnabel in die dünne und markige Membran über, auf welcher die Windungen der inneren und unteren Fläche des vörderen Hirnlappens ſitzen, und in Verbindung mit der lamina cribroſa, die untere Wand der Kapſel ausmacht. Gerade in der Biegung iſt das Knie am dickſten, gegen den Schnabel zu verdünnt es ſich immer mehr und mehr. Auf ſeiner inneren Fläche ſind alle ſeine Stäbchen gegen einen Punkt zuſammengezogen, der grade in der Biegung des Knies liegt, von welchem alſo gegen beide Seiten eine ſchöne halbmondförmige Radiation ausgeht, die wie ein Paar ausgebreitete Fächer zu beiden Seiten von der oberen Wand durch die Krümmung zur unteren fortgeht. In der Mittellinie des Knies iſt die Scheidewand ſenkrecht ausgeſpannt, die eine Duplicatur des Epithelimus und ein Analogon des Mediaſtinums in der Bruſthöhle zu ſeyn ſcheint, aber eine Höhle, den Ventriculum ſepti, zwiſchen

ſich offen läſst. Dieſer hat vorn zwey kurze Hörner, die rechts und links in dem Knie des Balkens vorwärts gehn, aber hinten endet er in eine lange griffelförmige Spitze, die über den Körper der Zwillingsbinde fort bis an die Leyer derſelben rückwärts geht. Die Wände der Scheidewand adhäriren vorn an den Rändern einer breiten flach vertieften Furche des Balkens, in welcher die Nath liegt; hinten an den Schenkeln der Zwillingsbinde. Das Knie des Balkens entſteht wie ſeine hintere Extremität dadurch, daſs er in der Mittellinie vorn wie hinten gegen den Mittelpunkt zurückgedrängt wird. Daher ſpringen die äuſseren Wände des Knies zur Seite mit einer ſanften Rundung vorwärts, und nehmen die bedeckten Bänder und die Windungen der inneren Fläche des vörderen Hirnlappens auf, und inwendig in der Spitze des vörderen Horns macht die Balken-Organiſation mit der Hirnſchenkel-Organiſation einen ſcharfen Winkel. Die Radiation des Knies begegnet den erſten und vörderen Stäben des Hirnſchenkel-Syſtems, die in dem vörderen und kolbigten Ende des geſtreiften Körpers liegen. Das Knie ſchmiegt ſich gleichſam um den vörderen kulbigten Rand des Stabkranzes herum. Zwiſchen beiden bleibt im Grunde der Hirnhöhle ein Feld liegen, das vorn kulbigt iſt und hinten ſchwanzförmig ausläuft, in welchem ſich die mittleren Stäbe des Stabkranzes mit ihren vörderen Extremitäten krümmen und unter ſpitzen Winkeln mit der Balken-Organiſation zuſammenſtoſsen. Doch geht unter dieſem Felde in der Tiefe die Fortſetzung der inneren und äuſseren Wand der

Kapſel, alſo das Hirnſchenkel-Syſtem in grader Richtung fort und ſcheint mit dem Balken-Syſtem zu münden.

In der Mitte begegnen ſich Balken- und Hirnſchenkel-Syſtem in grader Richtung, die ſcheinbar ſtructurloſe Markſubſtanz iſt in eine ſchmale Nath zuſammengeſchrumpft, flieſst endlich mit der Taenia zuſammen, wird bedeckt von der grauen Subſtanz der ſchwanzförmigen Endigung der inneren Portion des geſtreiften Hirnganglions und dem Epithelium, das hier vorzüglich verdickt zu ſeyn ſcheint. Hier ſind die Strahlen von beiden Syſtemen am kürzeſten und ſcheinen an einigen Orten unmittelbar in einander überzugehn oder zu münden. Ueberhaupt ſcheinen die tieferen Schichten beider Syſteme, ſelbſt im Hinterhorne mit einander zu münden und hier nur die innere Schicht des Balkens über das Hirnſchenkel-Syſtem wegzufallen. Dieſer mittlere Theil des Balkens hängt mit den Windungen der inneren Fläche der Hemiſphären, mit den Scheitelwindungen und den Seitenwindungen derſelben zuſammen, welche das Dach der Sylviſchen Grube bilden.

Der hintere und breitere Theil des Balkens iſt ſtärker als der vördere gegen den Mittelpunkt zurückgenommen und alle Faſern deſſelben, die ſeitwärts in die hinteren Hirnlappen ausgebreitet ſind, ſind hier in einem Bündel aufgeſammlet. Daher die Verſtärkung des Balkens an dieſem Ort. Die hier angehäuften Faſern krempeln ſich nach innen um,

legen ſich auf der inneren Fläche des Balkens auf und geben die aufgeſetzte Wulſt, welche den hinteren Schenkel der Leyer bildet und als Hahnenſporn auswärts von der Zwillingsbinde im Hinterhorn fortgeſetzt wird. Daher die ſtärkere Trennung des hinteren Theils des Gehirns in die zwey hinteren Lappen deſſelben.

Dieſer hintere Theil des Balkens dehnt ſich von ſeiner Mitte zu beiden Seiten zangenförmig in zwey dicke Markbündel aus, die im Hinterhorne, auswärts von den Schenkeln der Zwillingsbinde, als Hahnenſporne ſichtbar ſind, über das Hinterhorn faſt in horizontaler Richtung hinterwärts bis zu deſſen Spitze und zur Spitze der hinteren Hirnlappen fortlaufen. Dieſe Organiſation bekömmt man zu Geſicht, wenn man die Windungen über dem hinteren Theil des Balkens ſeitwärts und hinterwärts wegbricht, wie ich unten ſagen werde. Dieſe Markbündel ſind zum Theil Fortſätze der oberen Fläche des Balkens, zum Theil Fortſätze der aufgeſetzten Wulſt, die ſich büſchelförmig in der Spitze des Hinterhorns ausbreitet und von da bis in die Spitze des Hinterlappens dringt. Ein anderer Theil der Wulſt bildet die innere Wand des Hinterhorns und der letzte verbindet ſich mit der Zwillingsbinde und der Windung für die bedeckten Bänder, und geht bis in den Kolben fort.

Die innere Faſerlage des hinteren Theils des Balkens fällt auf der äuſseren Wand des Hinterhorns über die Radiation des Hirnſchenkel-Syſtems von der inneren Nath bis zur Verbindung der äuſseren Wand mit

der inneren herab, bedeckt dieſelbe und einen Theil der äuſseren Wand des Seitenhorns. Dieſe Ausbreitung des Balkens nenne ich die Tapete. Sie iſt noch mit dem Epithelium bedeckt, unter welchem ich dann und wann eine zarte Lage von grauer Subſtanz, beſonders in der Nähe der Gefäſse, geſehen habe, die unter demſelben von vorn nach hinten fortlaufen. Ohngefähr einige Linien vor der aufgeſetzten Wulſt, fallen die erſten Faſern des Balkens als Tapete über die Hirnſchenkel - Radiation herab, und dieſe erſten Faſern kreuzen ſich am hinteren Rande des Sehhügels mit den Faſern des Hirnſchenkel - Syſtems und bilden dadurch eine zarte Nath, die einige Linien Länge hat. Die folgenden fallen faſt in grader Richtung bis zur Mitte der äuſseren Wand des Hinterhorns herab; die nächſten mehr hinterwärts liegenden fallen tiefer herab und krümmen ſich zugleich ſichelförmig gegen die Mündung des Seitenhorns; aber die hinterſten von der Wulſt kommenden krümmen ſich zum Theil gegen die griffelförmige Spitze des Hinterhorns und breiten ſich in derſelben büſchelförmig aus. Die Tapete geht aber nicht ganz bis an den hinteren Rand des Sehhügels heran, ſondern zwiſchen dieſem und ihr liegt zuerſt die Taenia, dann das ſchwanzförmige Ende des geſtreiften Körpers unmittelbar auf dem Hirnſchenkel - Syſtem. Ein Theil der Tapete krümmt ſich nun auch noch durch die Mündung des Seitenhorns, und bekleidet den unterſten Theil der äuſseren Wand deſſelben bis an die abgeſtumpfte Spitze dieſes Horns, und kreuzt ſich in der Furche,

in welcher beide Wände dieſes Horns zuſammenſtoſsen, mit den Longitudinal Faſern eines Stratums, das vom Mittellappen bis zur Spitze des hinteren fortgeht. Am Sehhügel wird hier die Tapete von der Taenia gebildet. In dieſem Horn iſt ſie viel dünner, und hat mit dem Hirnſchenkel-Syſtem faſt einerley Richtung. Sie hat eine verſchiedene Dicke; in der Mitte der äuſseren Wand des Hinterhorns iſt ſie am ſtärkſten und faſt zwey Linien dick. In beiden Hörnern geht ſie bis auf den Grund derſelben herab, wo äuſsere und innere Wand zuſammenſtoſsen. Sie kreuzt ſich im Hinterhorn faſt unter rechten Winkeln mit der auswärts von ihr liegenden Hirnſchenkel-Organiſation. Balken-Organiſation und Hirnſchenkel-Organiſation ſtoſsen hier nicht auf einander, ſondern jene fällt über dieſe weg, ohne daſs beide ſich vermiſchen. Beide liegen wie zwey getrennte Marklagen bloſs auf einander und laſſen ſich vollkommen glatt von einander abtrennen.

Wie verbinden ſich Balken- und Hirnſchenkel-Syſtem mit einander? Zu ängſtlich darf man wohl in der Anatomie des Hirns nicht nach Continuität der Faſern haſchen, da Contiguität zur Leitung zureicht. Beide breiten ſich ſtrahligt aus und ſtoſsen im Umfang zuſammen. Die Hirnſchenkel kommen von unten, entfalten ſich in der Geſtalt eines umgekehrten Kegels; das Balken-Syſtem kömmt von oben, ſenkt ſich zwiſchen jene ein, und deckt gleichſam den Becher zu. Wahrſcheinlich iſt die Art der Verbindung beider verſchieden; 1) im vörderen Horn, beſonders in

der Gegend des Knies, ſtoſsen beide auf einander, und zwiſchen ihnen liegt eine Mark-Subſtanz, die weniger Structur hat und das Bindungsmittel ausmacht. Auf dieſe Art ſind die kulbigten Köpfe des Hirnſchenkel-Syſtems mit den ſichelförmigen äuſseren Rändern des Knies verbunden; 2) mehr hinterwärts anaſtomoſiren die äuſseren Schichten des Balken-Syſtems mit dem Hirnſchenkel-Syſtem; 3) am hintern Rande des Sehhügels und in einer Entfernung zweyer Linien von ihm durchdringen und kreuzen ſich zuweilen die Faſern des Balkens mit den Faſern des Hirnſchenkel-Syſtems, und bilden daſelbſt eine zarte Nath; 4) endlich fällt der letzte und hinterſte Theil des Balkens als Tapete über die Hirnſchenkel-Organiſation weg. Beide liegen als zwey verſchiedene Strata bloſs auf einander. Es ſcheint, daſs in der Maaſse, als ſich von vorn nach hinten die Stellung des Balkens gegen den Hirnſchenkel allmählig ändert, auch die Verbindungsart beider ſich ändert. Im vördern Horne liegen beide unter einem ſpitzen Winkel faſt auf einander; mehr rückwärts wird dieſer Winkel immer gröſser, und nähert ſich allmählig der Horizontal-Ebene.

Die jetzt beſchriebene Hirnſchenkel- und Balken-Organiſation, und die zum Hirnſchenkel-Syſtem gehörige Radiation der äuſseren Wand der Kapſel, machen den Kern des groſsen Gehirns aus, in deſſen Innerm die Hirnhöhlen liegen. Zwiſchen dieſem Kern und den Windungen liegt noch eine Mittel-Subſtanz, die über den Kern weggeht,

und besonders unter und über der Sylvischen Grube sichtbar ist. Mir scheint sie ein Lager zu seyn, das unter dem Fuss der Windungen fortgeht, in die Centralplatten derselben eindringt, und sie dadurch alle in einen gemeinschaftlichen Zusammenhang bringt, da ihre äusseren Platten, wie beym kleinen Gehirn sich von einer Wand zur andern durch die Furchen abschälen. So verbindet der hakenförmige Markbündel die Windungen des vörderen Lappens mit den mittleren. Die Centralplatten hängen theils mit dieser Mittelsubstanz, theils vielleicht mit dem Kern selbst zusammen; sind also Gemische des Balkens, des Hirnschenkels und ihrer eigenthümlichen Substanz.

Um den Balken zur Untersuchung seiner Organisation vorzubereiten, muss man die Hemisphären nahe über ihm wegschneiden, das Gehirn von unten öffnen, die innere Wand der Hinterhörner in ihrer Mitte von vorne nach hinten zerschneiden, und das kulbigte Ende des Seitenhorns vom Mittellappen ablösen, so, dass der Alcohol alle inneren Theile des Gehirns frey bespülen kann.

Nachdem man die von ihren Windungen bedeckten Bänder auf die Art verfolgt hat, wie oben angezeigt ist, muss man die zangenförmigen Arme der hintern Extremität des Balkens, und besonders die innere Wand des Hinterhorns von aussen frey machen und zergliedern. Man zieht die bedeckten Markbänder mit ihren Windungen über die hinterste Krümmung des Balkens bis an den Ort ab, wo sie mit den hinteren Schenkeln der Zwillingsbin-

de auf der Wulst zusammenstofsen. Nun bricht man das über dem hintern Rand des Balkens stehende Mark seitwärts auf, welches sich meistens schon gehoben hat. Bey dieser Manipulation kommen gleich die oben erwähnten zangenförmigen Fortsätze des Balkens in den Hinterlappen zum Vorschein. Dann verfolgt man den Bruch an der inneren Wand des Hinterhorns abwärts, die sehr dünn bricht, und deswegen mit Behutsamkeit behandelt werden mufs. Dabey mufs man die kahnförmige und mit grauer Substanz gefüllte Höhle des Kolbens sanft aus einander biegen, und deswegen die innere Wand des Seitenhorns vom Mittellappen getrennt haben, damit man dasselbe öffnen kann. Auf der innern Fläche der Hinterlappen des Gehirns liegt nemlich eine, die kleine hintere Grube, welche vielleicht nach der Sylvischen die merkwürdigste ist. Sie ist tief, liegt fast senkrecht, hinter der hinteren Wand des Hinterhorns, und eine ihrer Furchen macht neben dem Hahnenspom einen Höcker im Hinterhorn. Sie geht mit ihrer oberen Extremität über den Rand der Hemisphären in deren Oberfläche hinein, mit der unteren krümmt sie sich um den Balken herum. Ihre vördere Wand ist eine Fortsetzung der Windung, in welcher das bedeckte Band liegt, und macht von der inneren Wand des Hinterhorns die äufsere Fläche. Diese Wand mufs man dünn abbrechen, um die Bekleidung der inneren Wand des Hinterhorns zum Vorschein zu bringen. Mittelst dieser Zubereitung beobachtet man nun, alles von aufsen angesehen: 1) dafs der obere Theil

Um die Tapete zu Geſicht zu bringen, muſs man die innere Wand des Hinterhorns bis an ſeine Spitze ſpalten, dadurch ſeine äuſsere Wand entblöſsen, und das Epithelium von oben nach unten abziehn. Ihren vördern Rand bringt man dadurch zum Vorſchein, daſs man die Taenia und das ſchwanzförmige Ende des geſtreiften Hirnganglions am hintern Rande der Sehhügel wegnimmt. Um ſie vom Hirnſchenkel-Syſtem abzutrennen, ſetzt man den Stiel des Scalpels unter dieſen Rand ein, hebt ſie damit auf, und ſchneidet ſie mit der Scheere durch. Erſt nachdem die Tapete weggenommen iſt, kömmt die Radiation des Hirnſchenkel-Syſtems im Hinter- und Seitenhorn zum Vorſchein, ſo wie dieſelbe im Vörderhorn erſt ſichtbar wird, nachdem das geſtreifte Hirnganglium abgeſtoſsen iſt.

Erklärung des Kupfers.

Tab. IX.

Um das Präparat zu dieſem Kupfer zu bereiten, muſs man ein friſches und hartes Gehirn, am beſten zur Winterszeit, nehmen, es von der Gefäſshaut entblöſsen, die Hemiſphären über dem Balken wegſchneiden und es von unten öffnen. Das Rückenmark, die Brücke, die Vierhügel werden ſenkrecht in der Mitte getheilt, die Hirnſchenkel, Knöpfchen, der Hirnanhang und die Sehnerven-Commiſſur bis an den Schnabel des Balkens, und die weiche Commiſſur der Sehhügel wird in der dritten Hirnhöhle geſpalten, die innere Wand des Hinterhorns von vorn nach hinten bis zur Spitze

des Horns getrennt, und der Plexus choroideus weggenommen, ſo daſs die Hirnhöhlen von unten her ganz offen ſind, und der Alcohol ſie beſpülen kann. Nun wird es in Alcohol gehärtet, in Kalien erweicht und wieder gehärtet. Dann zieht man die bedeckten Bänder vom Balken nach vorn und hinten zu ab, und macht dadurch die vördere und hintere Krümmung des Balkens frey. Hierauf präparirt man die Sylviſche Grube und die äuſsere Wand der Kapſel, und verfolgt dieſe ſo weit als möglich, damit die geſammten Wände der Sylviſchen Grube, und beſonders ihr Dach mit fortgehn. Durch dieſe Abſchälung an der äuſsern Fläche bekömmt das Präparat eine ſolche Biegſamkeit, daſs die in den Hirnhöhlen über einander liegenden Theile aufgeſchlagen, und in eine Horizontal-Ebene entfaltet werden können.

Nun geht man an die Präparation der in den Hirnhöhlen liegenden Theile. Man ſchneidet die vördere Commiſſur und die vördern zu den Knöpfchen gehenden Schenkel der Zwillingsbinde auf beiden Seiten nahe vor ihrem Körper durch, entblöſst dieſe Schenkel und ihre umgekehrten Wurzeln, mit welchen ſie aus den Sehhügeln entſpringen. Dann hebt man den Schnabel des Balkens in die Höhe, nachdem man ihn zu beiden Seiten von der untern Wand der Kapſel und dem vördern und äuſsern Rand der geſtreiften Körper los getrennt hat. Nun zieht man das Epithelium vom Balken ab, entblöſst das Knie dadurch, daſs man die Scheidewand ſeitwärts abzieht, präparirt die Tapete, und durch

Entfernung der Tapete die unter ihr liegende Radiation des Hirnſchenkel-Syſtems, und endlich den Stabkranz durch Manipulationen, die oben weitläuftig angezeigt ſind.

Die vorliegende Zeichnung iſt nach einem ſolchen Präparate gemacht, doch nicht ohne Schwierigkeit. In ihr ſind Theile, die über einander liegen, in eine Horizontal-Ebene gezeichnet, weil ſie in ihrer natürlichen Lage theils gar nicht, theils ſehr undeutlich vorgeſtellt werden können. Doch iſt die Anſicht, die ich in ihr gegeben habe, die einzige inſtructive, welche ich nach vieler Ueberlegung habe finden können. Es war mir bloſs um Darſtellung der Organiſation, aber nicht um Dimenſionen und Ortsverhältniſs in der Gruppirung der Theile zu thun, das theils bekannt genug iſt, theils durch eine Anſchauung gefunden werden kann. Sie hat freilich viele Fehler; denn ſie iſt nach Fragmenten und unvollkommnen Präparaten entworfen, weil ich damals, als ſie angelegt wurde, nicht im Stande war, das Gehirn gehörig zu zergliedern. In der Folge werde ich einmal eine beſſere Zeichnung liefern, welches leicht iſt, da durch dieſe das Schema zur Darſtellung der innern Theile gefunden iſt, in welche nun alle Berichtigungen und neuen Entdeckungen eingetragen werden können.

A. A. Die vörderen,

B. B. die mittleren,

C. C. die hinteren Hirnlappen.

a. Die am Schnabel des Knies hängen gebliebene Markhaut, mit welcher er ſich in die untere

Wand der Kapſel des groſsen Hirnganglions fortſetzt, die aber nicht ganz richtig gezeichnet iſt.

b. Das durch die vördere Krümmung des Balkens entſtehende Knie deſſelben von innen angeſehen. Der dunkel ſchattirte Theil ſoll die Höhlung deſſelben andeuten. Die breite Furche in der Mitte deſſelben, in welcher die Raphe interna liegt, und an deren Ränder die Scheidewand befeſtiget iſt; die Divergenz aller Stäbchen des Balkens aus dem Brennpunkt des Knies, daher die ſchöne halbmondförmige Radiation auf beiden Seiten. Auch dies Knie iſt nicht ganz fehlerfrey und lange nicht ſo ſchön dargeſtellt, als ich es in der Natur gefunden habe.

c. c. c. c. c. Fünf Bögen, durch welche angezeigt wird, wie und wo der im Knie umgebogne Theil des Balkens mit dem vorderen Theil des Stabkranzes zuſammenhängt. Man muſs nemlich den vörderen Theil des Balkens von dem Hirnſchenkel-Syſtem trennen, und den Schnabel des Knies aufwärts biegen, um dieſe Theile in eine Horizontal-Ebene entfalten, und in die Höhlung des Knies hineinſehen zu können.

d. Ein Ort, wo die Stäbe des Balkens aus einander gezogen ſind, um ihre Breite zu erkennen.

e. Die in der Commiſſur zerſchnittenen Sehnerven; auf der linken Seite ihr Fortgang zum hinteren Rand der Sehhügel.

f. Die in der Mitte zerſchnittene vördere Commiſſur. Dieſe, wie die vorderen Schenkel der Zwillingsbinde des Balkens, ſind im Durch-

ſchnitt punktirt, um dadurch anzuzeigen, daſs ſie in der Länge gefaſert ſind.

g. Der erſte Stab der Hirnſchenkel-Organiſation im groſsen Hirnganglium; die Breite deſſelben.

h. Die folgenden Stäbe; die Krümmung ihrer Extremitäten nach vorn.

i. Ein Ort, wo die Stäbe des Hirnſchenkel-Syſtems unmittelbar in die hier unter der Tapete liegende äuſsere Schicht des Balkens zu münden und mit ihnen ein Continuum auszumachen ſcheinen.

k. Der Sehhügel.

l. Der abgeſchnittene Hirnſchenkel.

m. Die aufgehobene äuſsere Decke des Sehhügels; die unter ihr liegende zweyte Schicht; die Querfaſern, die ſich gegen die vördere Extremität des Sehhügels ſammlen und die umgekehrte Wurzel der Zwillingsbinde des Balkens umſpinnen und kreuzen; die umgekehrte Wurzel der Zwillingsbinde, welche im Sehhügel verborgen liegt und hier entblöſst iſt; ihr glattes Ende, mit welchem ſie in der zweyten Schicht des Sehhügels verläuft. Das Knöpfchen durch Umſchlagung jener Wurzel nach innen; der vördere Schenkel der Zwillingsbinde, der durchſchnitten iſt, nahe vor dem Körper derſelben; ſein Fortgang unmittelbar hinter der vörderen Commiſſur.

n. n. n. Die Zwillingsbinde des Balkens, der Körper derſelben, vorn der Ort, wo ſie von ihren vördern Schenkeln getrennt iſt; ihre länglicht-faſe-

rige

rige Textur; die Divergenz des Körpers in die zwey ſeitlichen Schenkel der Leyer; das aus ihr ausgeſchnittene Stück, um den Fortgang der Stäbe des Balkens unter ihr zu ſehen.

o. o. Der Ort, wo die Längen-Windung für die bedeckten Bänder ſich um den Balken herumkrümmt, auf der Wulſt anhängt, mit den hinteren Schenkeln der Zwillingsbinde zuſammenſtöſst, die ſich hier muldenförmig zuſammenſchlagen, graue Subſtanz von der Windung in ihre Höhle aufnehmen, und auf dieſe Art den Kolben bilden.

p. Die aufgeſetzte Wulſt, die den Querſchenkel der Leyer bildet; ihre mehrere Stärke im Dreyeck oder zwiſchen den beiden Orten, wo ſie mit jener Windung und der Zwillingsbinde zuſammenſtöſst.

q. Ihr Fortgang über jene Windung hinaus, wo ſie dünner iſt und kleiner Fluſspferdefuſs genannt wird.

r. Der durchſchnittene und zurückgeſchlagene Theil dieſer Wulſt, der die innere Wand des hintern Horns bildet.

ſ. Die abgeſchnittene und weggenommene Tapete, ihre meiſte Dicke in der Mitte, ihre Verdünnung oberwärts und unterwärts.

t. Die ſtrahligte Ausbreitung der Hirnſchenkel-Organiſation im hintern Horn unter der Tapete, oder auswärts von derſelben.

u. Die von der hintern Extremität der Sehhügel kommenden Faſern, welche in Verbindung mit der Hirnſchenkel-Organiſation das äuſsere Stratum des

Seitenhorns geben. Die Zeichnung ist aber fehlerhaft.

v. Das gestreifte Hirnganglium auf der entgegengesetzten Seite, welches nicht weggenommen ist.

w. Die Taenia zwischen dem gestreiften Körper und dem Sehhügel, vorn in ihrer natürlichen Lage, aber am hintern Rande des Sehhügels gegen den Balken zu so aus ihrer Lage gedrängt, dass ihre untere markige Fläche, und die von ihr abgehenden Markfasern sichtbar werden, die wie Zähne durch den Kamm des Stabkranzes der Hirnschenkel-Organisation gehn.

x. Der unter der abgeschnittenen und weggenommenen Taenia sichtbare und mit dem hintern Rand der Sehhügel verbundene Stabkranz.

y. y. Die Knöpfchen auf beiden Seiten. Die umgekehrte Wurzel des rechten Knöpfchens ist vom Sehhügel bedeckt und unsichtbar; hingegen ist der vordere Schenkel der Zwillingsbinde nur zum Theil von grauer Substanz bedeckt, zum Theil in der Gegend der vörderen Commissur sichtbar.

z. Die Vierhügel und der Hirnschenkel, welcher hier abgeschnitten ist.

1. 1. Die Tapete vom hinteren Theil des Balkens und seiner Wulst, die über die ausserhalb von ihr liegende Radiation der Hirnschenkel-Organisation wegfällt und sie bedeckt. Die vom hinteren Theil des Balkens kommende Lage bekleidet die

äuſsere, die von der Wulſt kommende Lage bekleidet die innere Wand des hinteren Horns, welche hier abgeſchnitten und zurückgelegt iſt.

2. Ein Ort, wo die Tapete aus einander gedrängt iſt und die Unterlage durchſchimmert.

3. Die Tapete im Seitenhorn, welche theils von dem Balken, theils von der Taenia und dem Sehhügel gebildet wird. In beiden Seitenhörnern iſt aber weder die Tapete noch die Radiation des Hirnſchenkel - Syſtems richtig vorgeſtellt.

XI.

Die Sylviſche Grube oder das Thal, das geſtreifte groſse Hirnganglium, deſſen Kapſel und die Seitentheile des groſsen Gehirns.

Nach dem Hirnſchenkel - und Balken - Syſtem, von welchen ich oben geſprochen habe, iſt dieſe Gegend unſtreitig die merkwürdigſte in der Anatomie des groſsen Gehirns.

Die Sylviſche Grube oder das Thal liegt an der äuſseren Seite der Hemiſphären des groſsen Gehirns, faſt in der Mitte derſelben, doch etwas mehr nach vorn, zwiſchen und auf dem Vörder- und Mittellappen. Sie ſteigt von vorn nach hinten

ſchräg aufwärts und nimmt mehr als ein Drittheil der Seitenlänge der Hemiſphären ein. Im Haſengehirn iſt dieſelbe durch eine Furche angemerkt, die faſt wagerecht an der Seite der Hemiſphären von vorn nach hinten läuft. An dieſe Furche ſtöſst das groſse Hirnganglium mit ſeinem oberſten Rand, wie beym Menſchen an das Dach der Sylviſchen Grube an. Die Sylviſche Grube hat zwey Wände, eine untere vom Mittellappen und eine obere, das Dach der Grube, von dem mittleren Seitentheil des Hemiſphäriums. Wenn man von der Rinne zwiſchen dem Dach und der Inſel bis zur Furche über der Windung des Balkens, in welcher die bedeckten Bänder liegen, das Hemiſphärium wegſchneidet, ſo findet man, daſs hier die Markſubſtanz quer über etwan nur einen guten Zoll Breite hat. Hinten ſtoſsen beide Wände in einen ſpitzen Winkel zuſammen, vorn und unten ſind ſie getrennt. Dieſe Stelle, welche ſich zwiſchen dem Vörder- und Mittellappen um den Hirnſchenkel herum biegt und gegen die lamina perforata und den Sehnerven zu geöffnet iſt, nenne ich den Eingang des Thals. Zwiſchen jene Wände iſt die Hirnſubſtanz wie ein Erdfall geſenkt. Das Thal hat eine trichterförmige Geſtalt und im vörderen Theil ſeines Grundes, auf dem Vörder- und Mittellappen liegt eine Inſel, über welche die beiden Wände zuſammenſchlagen und ſie verbergen. Die Inſel hat eine länglicht-runde Geſtalt, beſteht aus einigen kleinen, bedeckten und untergeordneten Windungen, die eine eigne ihrem Mittelpunkt zugekehrte Gruppirung haben. Sie iſt

ſchwach erhaben und ſitzt auf dem groſsen Hirnganglium und der merkwürdigen äuſseren Wand deſſelben. Um dieſelbe geht eine Rinne herum, die ſich hinterwärts und aufwärts als Sylviſche Grube zwiſchen ihre beiden Wände fortpflanzt. In dem Eingang der Grube ſieht man einwärts zuerſt den Sehnerven, dann die lamina perforata und nun die kurze und glatte Windung, die vom Mittellappen gegen die Inſel und den Vörderlappen geht. In dieſer Windung liegt der ſtarke hakenförmige Markbündel, welcher beide Hirnlappen verbindet und gleichſam als der eigentliche Schlüſſel zur Organiſation der Sylviſchen Grube angeſehen werden muſs. Unter der unteren Wand der Sylviſchen Grube, und parallel mit ihr, liegt noch eine ſchmale linienförmige Grube, die oft vier und mehrere Zolle Länge hat, von unten nach oben ſchräg aufwärts ſteigt, von allen Seiten geſchloſſen und durch eine Zwiſchen-Wand von der Sylviſchen Grube getrennt iſt.

Nach vielen miſslungenen Verſuchen habe ich endlich eine Zergliederungs-Methode entdeckt, durch welche man im Stande iſt, alle Theile dieſer Gegend jedesmal und leicht darzuſtellen. Man ſchneidet die Hemiſphären etwan einen halben Zoll über dem Balken und dem Dach der Sylviſchen Grube ab, theilt das Gehirn gerade in der Nath in zwey gleiche Hälften, bereitet es mit Alcohol und nachher mit Kali, nach der oft angezeigten Methode, biegt die Wände der Grube aus einander und hält ſie in dieſer Lage durch ein Paar dünne Korkſtöpſel,

damit die Vorbereitungsmittel ſie frey beſpülen können. Iſt das Hirn zur Zergliederung genugſam vorbereitet, ſo biegt man die Wände des Thals, beſonders in der Gegend ſeines Eingangs aus einander, damit die kurze Windung frey werde, in welcher der hakenförmige Markbündel liegt, der den Vörder- und Mittellappen verbindet. Von der Mitte dieſer Windung hebt man ihre Rinde mit dem Stiel eines Scalpels gegen den Mittellappen zu ab, bricht über die untere Wand der Grube weg und macht erſt einen Theil dieſer Wand frey. Dann ſetzt man den Bruch nach der entgegen geſetzten Richtung fort, und bricht von der genannten Windung gegen die Inſel zu hin. Hier hebt ſich nun der ganze Grund der Inſel mit den auf ihr ſitzenden Windungen in einer ebenen Platte auf. Dieſen Bruch verfolgt man nach allen Seiten, bis an die Rinne, die die Inſel umgiebt. Dann muſs man die Wände der Grube ſtark aufbiegen, damit der Bruch klaffe und aufwärts gehe und ihn, am beſten mit dem angelegten Daumen, über die Wände der Grube vollenden. So ſchält man im ganzen Umfang der Grube ihre Wände ab, daſs der Bruch durch die Mitte der Windungen geht, durch welche ſie eingeſchloſſen iſt. Es bleibt eine tiefe Grube mit ſenkrechten Wänden ſtehen, die einen glatten muſchelförmigen Bruch haben, mit einem planconvexen ſtrahligten Grunde und einem Eingang nach vorn zu, zwiſchen dem Vörder- und Mittellappen, in welchem der hakenförmige Markbündel liegt, der beide Lappen verbindet. Nachdem dies geſchehen

iſt, bricht man eine der vorderen Windungen des Dachs vom Kopf derſelben bis zu ihrem Fuſs ein, und zieht ſie dann von vorn nach hinten zu ab, um die Längenſtriefen zum Vorſchein zu bringen, die unter dem Fuſs des Dachs von vorn nach hintenzu weggehn. Dieſe Brüche macht man theils mit dem Stiel des Scalpels, theils mit dem Daumen, wie die Umſtände es wollen, und drückt dabey die Wände der Grube ſtark aus einander, damit die Brüche klaffen. Man macht ſie ſo dünn als möglich, beſonders im Grunde der Grube, um nachher ein Blatt nach dem andern wegnehmen und die tiefer liegenden Lamellen zum Vorſchein bringen zu können.

Die äuſsere Portion des geſtreiften groſsen Gehirnganglions liegt in einer Kapſel von Markſubſtanz, die drey Wände, eine untere, eine äuſsere und eine innere hat.

Die untere Wand iſt zufällig, hingegen ſind die anderen beiden eigenthümliche Organiſationen. Sie wird von der ungenannten Markſubſtanz, der lamina cribroſa und dem Grund der Windungen gebildet, auf welchen die Wurzel des Riechnerven ruht. Sie ſtöſst einwärts an den Schnabel des Balkens, hinterwärts an der unteren Fläche des Hirnſchenkels und auswärts an den hakenförmigen Markbündel im Eingang der Sylviſchen Grube an. Dieſe wie die äuſsere Wand der Kapſel, laſſen ſich glatt von dem Ganglium abſchälen und wenn dies geſchehen iſt, ſieht man deutlich, daſs innere und

äuſsere Portion deſſelben vor dem erſten Stabkranz zuſammenhängen und eine Maſſe bilden.

Nachdem man dieſe Wand frey gemacht hat, bricht man ſie auf, um zur vörderen Commiſſur zu kommen, die über ihr fortgeht. Man hebt zuerſt den Sehnerven bis an ſein corpus geniculatum vom Hirnſchenkel ab, damit der äuſserſte und oberſte Bündel des Hirnſchenkels zum Vorſchein kommt, der in die äuſsere Wand des Seitenhorns geht. Dann drückt man die ungenannte Markſubſtanz vom Hirnſchenkel ab und hebt mit ihr die lamina perforata auf. Nun folgt die vördere Commiſſur, die durch die Subſtanz des Gangliums unter dem hakenförmigen Markbündel im Eingang des Thals zum Mittellappen fortgeht, und ſich in Verbindung mit dem oberſten Bündel des Hirnſchenkels fächerförmig in der äuſseren Wand des Seitenhorns ausbreitet. Hier folgen ſich alſo vier wichtige Theile, die neben einander und concentriſch um den Hirnſchenkel herumlaufen, nemlich auswärts der hakenförmige Markbündel im Eingang des Thals, dann die vördere Commiſſur, nun die ungenannte Markſubſtanz und endlich der Sehnerve.

Die äuſsere Wand der Kapſel iſt die merkwürdigſte. Sie ruht auf dem hakenförmigen Markbündel im Eingang des Thals, der von den Windungen des vördern Hirnlappens, auf welchen die Wurzel des Riechnerven liegt, ausgeht, ſich auswärts um die lamina perforata herumſchlägt, durch

den Eingang der Sylviſchen Grube zum Mittel-Lappen kömmt, ſich wieder vorwärts krümmt, und in die obere Fläche der Spitze des Mittel-Lappens ſich einſenkt. Dieſer hakenförmige Markbündel umkreiſet alſo den Ausſchnitt, durch welchen der vördere Hirnlappen von dem mittlern getrennt iſt, und entſteht dadurch, daſs die fächerförmigen Ausbreitungen der Centralfaſern der Windungen des vördern und mittlern Hirnlappens ſich von beiden Seiten in einen Stamm ſammlen. Am hintern Arm deſſelben ſenkt ſich die vördere Commiſſur ein, und bildet daſelbſt einen Punkt, in welchem die Radiation noch enger vereint iſt. Bricht man dieſen von unten nach oben gegen den Hirnſchenkel zu ein, ſo zeigt ſich eine zwar kleine, aber ſchöne Radiation, die in den hakenförmigen Markbündel, die ungenannte Markſubſtanz und hinterwärts in die Taenia geht.

Dieſer hakenförmige Markbündel iſt gleichſam der Centralpunkt, von dem die Radiation der ganzen äuſsern Wand der Kapſel ausgeht, der tief unter dem Niveau des Hirnſchenkels liegt, alſo eigenthümlich iſt, und weder von dem Hirnſchenkel- noch von dem Balkenſyſtem eine abgeleitete Organiſation zu ſeyn ſcheint. Der Grund der Grube oder der mittlere Theil der äuſsern Wand der Kapſel iſt, ſoweit als das Ganglium unter ihr liegt, planconvex mehr lamellirt und hat zartere Faſern, hingegen iſt über den halbmondförmigen obern Rand des Ganglions hinaus, die Strahlung gröber

und ſtärker ausgedrückt. Die Strahlung geht unter die Wände der Grube durch, nach vorn zum Vörderlappen, nach oben gegen den Balken und den obern Theil der Hemiſphären, und nach hinten zu den Hinterlappen. Ueber dem Ganglium und an deſſen bogenförmiger Gränze flieſst die äuſsere Wand der Kapſel unter ſpitzen Winkeln mit der innern zuſammen, beide Wände verweben, durchdringen und kreuzen ſich. Mit dieſer Stelle ſtöſst das Balkenſyſtem zuſammen, und dieſe Theile bilden mit einander eine derbe Nath, in welcher alles, der Balken, die Radiation des Hirnſchenkels und die äuſsere Wand der Kapſel auf eine ſonderbare Art ſich verwirren, kreuzen und durchdringen. Nun bricht man die Wände der Grube über der Strahlung ab. Unter der hintern Wand geht ſie, nachdem ſie mit dem Hirnſchenkel-Syſtem zuſammengefallen iſt, bis in die Spitze des hintern Hirnlappens fort, und bildet gemeinſchaftlich mit dem Hirnſchenkel-Syſtem die äuſsere Wand des Hinter- und Seitenhorns, die auswärts von der Tapete liegt. Im Seitenhorn geſellt ſich ihr noch die fächerförmige Ausbreitung der Extremitäten der vördern Commiſſur zu. Aufwärts geht die Strahlung gegen den Balken und die obern Windungen der Hemiſphären; vorwärts gegen die Spitze der vördern Lappen zu.

Auf dieſer äuſsern Wand der Kapſel, zwiſchen ihr und den Windungen, liegt eine intermediaire Markſubſtanz, die in Strängen bricht, welche unter

dem Fuſs der Windungen durchgehn, ſich muſchelförmig von unten in dem Centraltheil der Windungen einzuſenken, alſo Verbindungen zwiſchen entfernten Gruppen von Windungen zu machen ſcheinen, wie der hakenförmige Markbündel im Eingang des Thals eben nichts anders als dieſe intermediaire Subſtanz ſeyn mag, durch welche die Windungen des vördern und mittlern Lappens verbunden werden. Am leichteſten findet man dieſelbe unter dem Fuſs der Windungen des Dachs, wo ſie von vorn nach hinten zu fortgeht, ſich um die hintere Wand der Grube bogenförmig herumſchlägt, und ſich in die Windungen ausbreitet, die den Seitentheil, den untern Rand des Gehirns und ſeine Grundfläche beſetzen. Vielleicht gehn von den Kerntheilen aller Windungen, die im Umfang der Grube ſtehn und ihre Wände bilden, dergleichen Stränge über den Grund der Grube fort, wodurch ſie gegenſeitig von allen Seiten verbunden werden

Die innere Wand der Kapſel wird endlich von dem Stamm des Hirnſchenkels und dem vördern Theil des Stabkranzes gebildet, der unter dem kulbigten Theil der innern Portion des Gangliums liegt. Sie ſtöſst oben in einen bogenförmigen Rand und unter ſpitzen Winkeln mit der äuſsern Wand zuſammen, und giebt dadurch der Kapſel die Geſtalt eines umgekehrten Kahns.

In dieſer Kapſel liegt die äuſsere Portion des groſsen geſtreiften Hirnganglions, deſſen innere Portion der ſogenannte geſtreifte Körper iſt, wel-

cher unbedeckt in der Hirnhöhle liegt. Beide sind Theile eines Organs, das nicht getrennt werden darf. Das äussere Ganglium hat unten eine breite Grundfläche, mit welcher es auf der untern Wand aufsteht, oben einen scharfen und sichelförmigen Rücken, mit welchem es in dem scharfen Winkel liegt, in welchem äussere und innere Wand sich vereinigen. Vorn ist es kulbigt, hinten läuft es mehr zugespitzt zu. Schneidet man es von vorn nach hinten über seiner Grundfläche und da, wo es am dicksten ist, horizontal durch, so hat der Durchschnitt eine elliptische Gestalt, und der Querdurchmesser desselben nach vorn zu, wo es am dicksten ist, ohngefähr einen Zoll. Der Längendurchmesser von vorn nach hinten hält ohngefähr drey, und der senkrechte anderthalben Zoll. Die äussere und innere Fläche desselben sind gewölbt. Seine vördere Extremität fliesst vor dem ersten Stab des Stabkranzes mit der innern Portion zusammen, der obere Rand läuft mit dem äussern Rand des gestreiften Körpers parallel, liegt aber um ein Paar Linien tiefer, der hintere Rand endet um ein Paar Linien früher als der hintere Rand des Sehhügels, und unten ist es blos von der dünnen untern Wand bedeckt. Ueberall ist es eingeschlossen, blos vorn und einwärts offen. Dort hängt es mit der innern Portion zusammen, hier dringt es in der Gegend der Commissur durch, giebt der Commissur der Sehnerven ein Polster, fliesst als Hirnanhang fort, umfasst die Schenkel der Zwillingsbinde und die Knöpfchen, überzieht die Wände der dritten Hirnhöhle, verbindet

die Sehhügel durch die weiche Commiſſur. Durch daſſelbe gehen die vördere Commiſſur und die vördern Schenkel der Zwillingsbinde des Balkens. Ob auch dieſe äuſsere Portion, wie die innere mit einem Epithelium überzogen ſeyn mag? Wenigſtens läſst ſie ſich von der untern und äuſsern Wand der Kapſel glatt abſchälen.

Hebt man von der äuſseren Kapſel-Wand des Gangliums ein Blatt nach dem anderen auf und zieht ſie nach oben zu ab; ſo bleibt eine Radiation ſitzen, die das Anſehen hat, als wenn ſie mit zarten Spitzen aus dem oberen Rand des Gangliums hervorſproſte. Es iſt als wenn aus der ganzen Subſtanz des Gangliums Markfäden entſtänden, die alle gegen ſeinen oberen ſichelförmigen Rand gingen, ſich daſelbſt der inneren und äuſseren Wand der Kapſel zugeſellten und unter ſpitzen Winkeln in ſie eindrängen. So findet man auch, daſs ſich mit dem Ganglium, wenn man es vom Hirnſchenkel abhebt, eine Radiation von Mark vom Hirnſchenkel abtrennt, die keine Verbindung mit demſelben zu haben ſcheint und in den oberen Rand der Kapſel eindringt. Endlich trennen ſich auch noch ſowohl von der äuſseren als beſonders von der inneren Fläche des Stabkranzes, ſo weit er durch das geſtreifte Hirnganglium geht, einzelne wie Haare zarte Faſern ab, ragen mit freyen Spitzen in die graue Subſtanz hinein und ſaugen vielleicht die in derſelben erzeugte Erregbarkeit ein. Die Knöpfchen, mit welchen die vörderen Schenkel der Zwillingsbinde des Balkens en-

den, geben ein Beyſpiel der entgegengeſetzten Organiſation. Ob auch von der inneren Fläche der äuſseren Wand der Kapſel Markfäden ſich abtrennen und in die graue Subſtanz eindringen? Zuweilen hat es mir ſo geſchienen.

Neben den Sehhügeln iſt das groſse Hirnganglium, nemlich beide Portionen in Verbindung, eins der merkwürdigſten Organe des Gehirns. Es iſt gleichſam der Quell oder die Sonne der Hemiſphären. Um und um iſt daſſelbe von Arterienblut umfloſſen, das durch Gefäſse zugeführt wird, die von unten in zahlloſer Menge durch die lamina cribroſa, und von oben durch den Kamm eindringen. Iſt dies Ganglium voluminös und lebendig genug, die Inſel der Sylviſchen Grube groſs, die Schlafgegend der Hirnſchale kugelförmig hervorgetrieben, der Kopf im Querdurchmeſſer ſtark, alſo das groſse Hirnganglium vollkommen entwickelt: ſo ſind meiſtentheils mit ihm zugleich auch alle übrigen Hirnorgane der Norm gemäſs ausgebildet, weil ſie von ihm abhängig ſind. Es ſondert ſich auf dieſem Heerde ein kräftiger und reichlicher Lebensgeiſt ab, der von demſelben nach allen Seiten ſtrömt, allen Organen ein leiſes Gefühl und ein ſtarkes Reactionsvermögen mittheilt, wodurch ſie fähig werden, das Leben in ſeinen drey Formen aufs vollkommenſte hervorzutreiben. Die Ganglienkette geht von der Stirn zum Rückenmark in der Axe des Nervenſyſtems fort, und breitet ſich in der Schlafgegend faſt quer durch den Kopf aus. Denn hier berühren ſich

beide Ganglien der Hemiſphären, und ſind zur Seite bloſs von der Inſel bedeckt. Um dieſe Heerde ſtehn alle Windungen der Hemiſphären, als Strahlen dieſer Sonnen, oder als Bäche, die aus dem Meere ihren Lebensgeiſt aufnehmen; um ſie liegen die Hauptwerkzeuge der Seele; um ſie wurzeln die Organe der Kunſt-Sinne, des Inductions- und Darſtellungsvermögens. Hier findet man beym Blödſinn und anderen Seelenkrankheiten die meiſten und ſtärkſten Abweichungen in dem Bau der Hirnſchaale.

Erklärung des Kupfers.

Tab. X.

A. B. C. D. ſtellt die äuſsere Fläche der rechten Hälfte des groſsen Gehirns vor. Aus dem Grunde der Sylviſchen Grube iſt die Inſel mit ihren Windungen weggebrochen, und die Windungen, welche ſie als Wand umgeben, ſind in der Mitte von ihrem Fuſs bis zur Kappe durchbrochen. Dadurch iſt der mittlere Theil der äuſseren Wand der Kapſel für das groſse Hirnganglium entblöſst, deren Strahlung gleichſam aus einem Centrum unter jenen Wänden durch, nach allen Richtungen durch das ganze Hemiſphärium geht.

A. Der vördere,

B. der mittlere,

C. der hintere Hirnlappen.

D. Der obere Rand dieſes Hemiſphäriums.

a. a. a. a. Die in ihrer Mitte vom Kopf bis zum Fuſs durchbrochenen Windungen, welche ſich wie eine Wand um die Sylviſche Grube herumziehn.

b. Der hakenförmige Markbündel, der den vörderen und mittleren Hirnlappen verbindet, und die Gränze der äuſseren Wand der Kapſel im Eingang der Sylviſchen Grube macht.

c. Die vorwärts in den vörderen Hirnlappen

d. die aufwärts unter dem Dache der Sylviſchen Grube gegen den Balken zu

e. die rückwärts in den hinteren

f. und endlich die abwärts in den mittleren Hirnlappen gehende Strahlung dieſer Wand.

g. Die äuſsere Wand der Kapſel, die von den auf ihr ſtehenden Windungen der Inſel entblöſst iſt; ihr mittlerer, glatter und zartfaſerigter Theil, der aber doch der Brennpunkt iſt, von dem die Strahlung nach allen Richtungen unter dem Fuſs der Windungen fortgeht, ſenkrecht ſteht und ſich durch die ganzen Seiten - Flächen der Hemiſphären ausbreitet.

Dr. Viviani's zu Genua Bemerkungen über das Nervenſyſtem und das Blut der Amphitriten.

Man kann die bis jetzt bloſs aus dem über ſie erſtatteten Bericht der Herren Bertolini und Lando *) bekannte Abhandlung **) des D. Viviani über eine Species von Amphitrite in einen anatomiſch-phyſiologiſchen und in einen ſyſtematiſchen Theil trennen. Was den erſten angeht, ſo ſind ſeine Entdeckungen von der Art, daſs ſie uns über den Bau dieſer Thiere, der bis jetzt beynahe ganz unbekannt war, gar nicht mehr in Zweifel laſſen, und gründen ſich auf die ſchönſten Präparate, welche er darüber aufbewahrt und die er auch dem berühmten Scarpa vorzeigte.

Das Nervenſyſtem, was von Haller und ſeinen Anhängern den Mollusken ſo zuverläſſig abgeſprochen wurde, und woraus ſie ſchon einen Beweis für die Irritabilität der Muskelfaſer ohne Ney-

*) Aus d. Memorie della Societa medica di Emulazione di Genova. Tomo II. Secondo Quadrimeſtre 1803.

**) Viviani las dieſe Abhandlung am 20ſten May der Geſellſchaft vor, nahm ſie aber wieder zurück, um ſie noch mit neuen Beobachtungen zu vermehren.

Anmerk. d. Ueberſ.

gesehen zu haben. Daher kam es nun, dass er ganz verschiedene Thiere unter eine und dieselbe Classe vereinigte. Diese Bemerkung, die schon Pallas machte, und die Brugnieres, Cuvier und Lamark bestätigten, wird noch evidenter bey der Species, von der wir sprechen, und die Linné in verschiedenen Ausgaben seines Natursystems erst unter die Serpullen und dann unter die Sabellen setzt. Dadurch aber, dass sie in einem Tubus leben und vorne mit Tentakeln versehen sind, unterscheiden sie sich hinlänglich von den Thieren ohne Tubus und ohne Tentakeln. Brugnieres, Lamark und Viviani setzen sie daher mit Recht unter das Genus: Amphitrite, was durch die eben angegebenen Unterscheidungsmerkmahle eine zweyte Abtheilung des Linnéischen Genus: Sabella geworden ist.

Dies ist kürzlich der Inhalt von Viviani's Abhandlung. Die neuen Beobachtungen, die er uns noch über andere Seethiere verspricht, werden, wenn er sie mit gleicher Genauigkeit und mit eben so viel Fleiss anstellt, gewiss der Naturgeschichte zur Zierde gereichen.

G. Mangili über das Nervenſyſtem einiger zweyſchaaligen Muſcheln *).

Die Würmer ſind in vielfacher Rückſicht für die Phyſiologie merkwürdig. Das Thier wird zwar in dem Maaſse, als es an Zahl der Organe abnimmt, depotenziirt, aber die organiſchen Functionen nehmen in dem Maaſse an Intenſität zu, als ſie an Extenſität verlieren. Der Polyp reproducirt ſich wieder, wenn er in Stücke zerſchnitten iſt. Es iſt daher von Wichtigkeit, den Zuſammenhang ihrer äuſseren und inneren Organiſation zu kennen, um deſto ſicherer über die Wechſelwirkung ihrer Syſteme und Organe urtheilen zu können. In dieſer Abhandlung werde ich mich vorzüglich mit dem Nervenſyſtem dreyer zweyſchaaligen Muſcheln (Mytilus cygneus, anatinus und Myā pictorum) beſchäftigen, die faſt in den meiſten ſüſsen Waſſern von Europa gefunden werden. Dieſe Entdeckung bekämpft mit neuen Gründen den Irrthum, daſs die Reizbarkeit unabhängig von der Senſibilität ſey. Poli **) hält das Ganglium centrale für die ciſterna chyli, und

*) Nuove richerche zootomiche ſopra alcune ſpecie di Conchiglie bivalvi del cittadino G. Mangili. Milano 1804.

**) Teſtacea utriusque Siciliae.

zogen, und dadurch in zwey Lappen getheilt ist, welches man in Rücksicht seiner Lage in der Mitte des Körpers mit Recht das Ganglium centrale nennen kann.

Von jedem Lappen dieses Central-Ganglium entstehn in strahligter Richtung wenigstens acht Nerven, die sich theils in die äussern, theils in die innern Theile ausbreiten, in den Darmkanal, die Eyerstöcke und andere Eingeweide der Muschel, welche von andern Orten keine Nerven bekommen können. Dies Ganglium kann man wegen seiner Gröfse, der Menge seiner Aeste, seiner Lage, die es für äussere Verletzungen schützt, und endlich wegen seiner Nothwendigkeit zur Existenz des Thieres als das Gehirn der Muscheln ansehen.

Zum Schluss bemerke ich noch ein Paar Eigenheiten dieser Thiere in Beziehung auf Circulation und Generation.

Am mittlern Theil des Rückens der Muschel, unmittelbar unter einer zarten Membran, die die Stelle des Zwerchfells vertritt, findet man das Herz mit einem Ventrikel und zwey Ohren zur Seite. Auswendig ist es glatt, inwendig von den vielen kleinen Muskelbündeln flockig, die es durchflechten und an den Mündungen der Ohren eine solche Organisation haben, dass sie die Stelle der Valveln vertreten. Die Herzohren sind äusserst zart, pyramidalischer Gestalt. In ihnen öffnet sich die grofse Kiemen-Vene und andere Venen vom Mantel. Die Bewegung des Herzens ist bald geschwind, bald langsam; zuweilen hört sie ganz auf und erwacht von

neuem wieder, so dafs es den Schein hat, als hänge sie von der Willkühr dieser Thiere ab. Von den beiden Spitzen des Herzens entstehn die obere und untere Aorta, die nach einem kurzen Lauf sich zerästeln, und das arterielle Blut in alle Theile des Thieres verbreiten. Mitten durch dies Herz geht bey mehrern Schaalenthieren nach Poli's, bey den zweyschaaligen Muscheln nach meinen und Presciani's Untersuchungen der Darmkanal. Poli glaubt, die Natur beabsichtige durch diese Organisation den Zweck, dafs die wurmförmige Bewegung des Darmkanals durch die Action des Herzens befördert werde. Mir hingegen und Presciani ist es wahrscheinlicher, dafs sie zur Vereinfachung des Processes diene, durch welchen der Milchsaft mit dem Blute verbunden wird. Setzt man voraus, dafs in diesem Theil des Darmkanals aushauchende Mündungen sind, die durch den sanften Druck des Herzens ihren Milchsaft unmittelbar in die Höhle des Herzens ergiefsen; so hat das Thier keine Milchgefäfse nöthig. Was man sonst für die Cisterna chyli dieser Thiere ansah, ist das von mir entdeckte und oben beschriebene Central-Ganglium.

Die zweyte Eigenheit der zweyschaaligen Muscheln betrifft ihre Generation. Die Eyer derselben werden nicht durch besondere Kanäle ausgeleert, sondern von den Eyerstöcken in die äufsern Kiemen geführt, deren Blutgefäfse so vertheilt sind, dafs sie Zwischenräume haben, in welche die Eyer wie in besondere Nester aufgenommen werden. Hier entwickeln sie sich so weit, dafs man einige Tage vor

ihrer Geburt das abwechſelnde Oeffnen und Schlieſsen ihrer kleinen Schaalen ſehen kann. Die Theile des Embryos in der Schaale ſind kaum zu unterſcheiden; aus der Schaale dringen zarte und durchſichtige Fäden hervor, die wahrſcheinlich ſein Nabelſtrang ſind. Die äuſsern Kiemen haben alſo eine doppelte Function; ſie ſind Reſpirations-, und zu gewiſſen Zeiten Entwickelungs-Organe der jungen Brut.

Erklärung des Kupfers.

Tab. X. b. Fig. 1.

1. Man öffnet die Schaale des Mytilus cygneus, legt ſie auf den Rücken, bemerkt zuerſt einen Theil des Mantels mit ſeinem ganzen äuſsern Rand a. a. und die Franzen α. α. an dem unterſten Theil deſſelben.

2. Die doppelten Kiemen, von welchen die äuſsern b. b. mit der jungen Brut, die während ihrer Entwickelung darin niſteln, angefüllt, und die innern c. c. zart und gelinde gekräuſelt ſind.

3. Nachdem der ſogenannte Fuſs der Muſchel mit den benachbarten Theilen des Körpers vertikal eingeſchnitten iſt, ohne Verletzung des Darmkanals und die getrennten Theile rechts und links zurückgelegt ſind, erblickt man das zweylappige Ganglium centrale T. mit den vielen von ihm entſpringenden Nervenfäden, deren einige ſich in die Eingeweide, die andern in die äuſsern Theile des Fuſses aus-

breiten. Die zwey Fäden d. d., die in der Richtung der beiden Mundwinkel ſich in ein Eingeweide einſenken, das einen groſsen Theil des Darmkanals einſchlieſst, verlieren ſich geradeswegs in den beiden oberflächlichen Ganglien M. M., die in der Nähe der Mundwinkel und unter denſelben liegen.

Fig. 2.

An dieſer Figur zeigt ſich zuerſt das Ganglium K. mit ſeinen Aeſten, welches unter dem Musc. adductor inferior liegt. Die Aeſte ſind

1. Zwey Fäden h. h., die ſich in die Kiemen verbreiten.

2. Zwey ſtärkere Aeſte i. i., die ſich gröſstentheils in den untern und äuſsern Seitentheil des Mantels verlieren.

3. Mehrere kleine Fäden m. m., die in den Musc. adductor poſterior eindringen.

4. Vier ganz kleine Fäden n. n., welche ſich in die Eingeweide zeräſteln, die in der Wurzel des Fuſses und den benachbarten Theilen liegen.

5. Zwey ſtarke Aeſte l. l., die gegen den Mund aufwärts ſteigen, und daſelbſt in die beiden Ganglien M. M. eindringen.

Von den Gangliis angulo-labialibus entſpringen:

1. Zwey zarte Fäden o. o., die in den obern und Seitentheil des Mantels gehn.

2. Ein Aſt p., der ſich in den Musc. adductor anterior ſenkt.

3. Ein zarter Faden q., der in das Tentaculum labiale geht.

4. Ein Aſt r., der unter der Haut des innern Randes der Oberlippe fortgeht, mit einem gleichen Aſt vom entgegengeſetzten Ganglium anaſtomoſirt, und mit demſelben einen halben Zirkel bildet.

5. Ein ſtarker Aſt d., der ſchräg nach innen zur Mitte des Körpers geht, und daſelbſt in dem Ganglium centrale T. endet.

6. Der rechte Lappen des Gangliums T., von der Seite angeſehen, mit ſeinen vielen Nerven, welche zum Theil die äuſsern Theile, zum Theil diejenigen Eingeweide des Thieres verſehen, die anders woher keine Nerven bekommen haben.

Zuſatz des Herausgebers.

Von den vielen intereſſanten Reſultaten, die dieſe trefliche Zergliederung der Schaalenthiere der Phyſiologie anbeut, will ich nur ein Paar anmerken.

Der Anblick jener vier in der organiſchen Sphäre der Muſcheln hingeworfenen Ganglien erhebt zu den ſinnreichſten Inductionen. Es iſt, als wenn ein Weltſyſtem entfaltet vor uns läge. Eines Weltſyſtems Glieder, die unter ſich und gegen ein gemeinſchaftliches Centrum gravitiren, ſind durch weite Räume aus einander gehalten, ihre Beziehungen bekannt, und die in denſelben gegründeten

Lebensäuſserungen durch Bewegungen ſichtbar. Aber in einem Organismus, deſſen Glieder in einander geſchoben ſind, fehlt es an ſubjektiver Klarheit der Beziehungen, an Erkenntniſs ihrer Geſetze und an Auffaſſung ihrer Reſultate, die nicht bloſse Bewegungen, ſondern auch Sinnesanſchauungen und Vorſtellungen, alſo Phänomene eines ſcheinbar fremden Charakters ſind. Daher iſt auch ihr Streben nach Einheit, ihre Centricität, oder welches einerley iſt, ihre höhere Gravitation, noch faſt nicht zur Sprache gekommen, obgleich das ganze Weſen der Organismen darauf beruht, daſs ihre Glieder, wie die Glieder eines Weltſyſtems, gegen einander und gegen ein gemeinſchaftliches Centrum gravitiren. Ein Ganglium iſt der erſte Verſuch der Natur, ein Centrum in ein Nervengeflecht zu werfen, und dadurch die einzelnen Nerven, die als ſolche eine bloſs magnetiſche Richtung haben, zu einer höhern Potenz zu erheben. Die vor uns liegenden vier Ganglien ſind noch von gleichem Gehalt, das mittelſte bloſs das Primum inter pares; jedes iſt noch Heerd für ſich und Souverain ſeines Gebiets. Noch fehlt ein Gehirn, das ſie ſich durch ſeine Allgewalt unterwirft. Anaſtomoſirten dieſe gangliöſen Gebiete auch nicht einmal durch Verbindungs-Nerven unter einander, ſo würde jedes ein beſonderes Thier, die Muſchel einer Corallen-Colonie ähnlich, und nur wenig von einem Polypen verſchieden ſeyn, in welchem noch jeder lebendige Atom für ſich, und die Nervenmaſſe durch das Ganze aufgelöſt iſt. Da aber die Nervenmaſſe in Nerven, die Nerven

in Ganglien gesammlet, alle Gangliensysteme durch Anastomosen unter einander verbunden sind; so gravitiren die zu einem Ganglium gehörigen Theile des Thieres nicht nur gegen das respektive Ganglium, sondern alle gangliösen Gebiete gravitiren auch gegen ein gemeinschaftliches unsichtbares Centrum, das sie sich selbst setzen, und weder in das eine noch in das andere körperliche Ganglium fällt. Der Nerve, als Körper angesehen, ist nicht das Centrum, sondern ein Mannichfaltiges, aber er ist das lebendigste, und daher der materielle Collector, der die unsichtbaren Strahlen des Dynamischen in einen Focus leitet. Daher die Harmonie der Reproduction, Generation und Muskelbewegung in der Muschel, ihre Einheit und bewufstlose Seele, die in ihre Objektivität hineingeworfene Subjektivität. In ihr ist das Eingeweide-System vorzugsweise hervorgetreten, alles andere zurückgedrängt. Sie ähnelt daher auch dem Gangliensystem der höheren Thiere, welches gleichfalls durch seine Gravitation gegen ein unsichtbares Centrum die Eingeweide, in welche es sich verbreitet, zur Einheit ihres Geschäfts nöthiget. Indefs fehlt der Muschel noch, wie dem Gangliensystem, die Vorstellung dieser Einheit im Gefühl und dem Bewufstseyn. Dies entsteht erst dadurch, dafs ein Gehirn hervortritt, durch seine Superiorität sich alles unterwirft, und dadurch, dafs es sich in die absolute Mitte stellt, im Bewufstseyn, wie die Sonne, selbstleuchtend wird. Werden uns diese Thiere nicht auf die Erforschung und nähere Bestimmung der Spannungs-

geſetze der Organismen leiten, ohne welche die Phyſiologie ſo unvollkommen iſt, als die Aſtronomie es ohne Gravitations-Geſetze ſeyn würde? Wer ſie erfindet, wird ihr das ſeyn, was Newton und Keppler für die Aſtronomie waren. Eben ſo merkwürdig ſcheinen ſie mir für die comparative Pſychologie, das Ganglium gleichſam der erſte rohe Entwurf einer Thier-Seele zu ſeyn.

Eine zweyte merkwürdige Eigenſchaft dieſer Thiere iſt die, daſs ihr Reſpirations-Organ ihren Conceptionen zugleich zum Entwickelungs-Organ dient. Das Leben überhaupt, alſo auch das bildende Leben wirkt nicht ohne den Antagonismus der Oxydation und Hydrogenation, alſo nicht ohne Reſpirations- und Alimentations-Organ. Dieſe Organe müſſen bey der Conception zuerſt und auſser der Frucht entſtehn, weil ſie die Bedingung aller Bildung ſind und noch keine Frucht da iſt, in welcher ſie ſeyn können. Die Velamente ſind dieſe Entwickelungs-Organe der Frucht, die zuerſt ſich zeigen, auſser der Frucht liegen und die entgegengeſetzten Pole der Reſpiration und Alimentation, als die Bedingungen des Lebens überhaupt, alſo auch des bildenden Lebens, in ſich tragen müſſen. Meine Vermuthung, daſs die Velamente die Entwickelungs-Organe der Frucht ſind, und die Entwickelungs-Organe nothwendig einen oxygenen und hydrogenen Pol, ein Reſpirations- und Alimentations-Organ haben müſſen, wird durch die Organiſation der Muſcheln, in welchen die Lungen

auch die Gebährmutter ſind, und durch die Beobachtung beſtätiget, daſs ihre junge Brut unmittelbar in den Kiemen ausgebildet wird. In dem Maaſse, als durch den äuſsern Wurzel-Apparat die Frucht, und in derſelben ein innerer Wurzel-Apparat, nemlich Lungen und Gedärme, gebildet werden, ſtirbt jener allmählig ab, ſchon während des Foetus-Alters. Wenigſtens das Alimentations-Organ der Frucht wird ſchon thätig vor ihrer Geburt.

Reil.

Ueber

Ueber die Beſtimmung der Morgagniſchen Feuchtigkeit, der Linſenkapſel und des Faltenkranzes, als ein Beytrag zur Phyſiologie des Auges vom D. Gräfe.

Unſere Sinne empfangen die Eindrücke der Auſsenwelt, und übergeben ſie den Nerven, deren Amt es iſt, das Empfangene der Seele vorzuſtellen. Beym Auge geſchieht jeder Eindruck durch das, vom Objekte aus, auf die Netzhaut geworfene Bild. Ohne dieſes kann kein Regewerden der Seele, folglich auch kein bewuſstes oder vollendetes Sehen zu Stande kommen.

Es erfolgt die Erzeugung des Bildes im Auge vermöge der Brechung der Lichtſtrahlen, die durch die Hornhaut zur Retina gelangen, und zwar nach dem in der angewandten Mathematik bewieſenen Geſetze: daſs das Bild bey einer Convex-Linſe um deſto weiter hinter dem vom Gegenſtande abgekehrten Brennpunkte fällt, je mehr ſich der Gegenſtand

dem ihm zugekehrten nähert, und umgekehrt, dafs das Bild defto näher hinter dem Glafe entftehet, je entfernter das Objekt vom demfelben ift. Soll nun das Bild naher und ferner Gegenftände auf eine und diefelbe auffangende Fläche auftreffen, fo mufs fich die Wölbung des Glafes verhältnifsmäfsig zu der verfchiedenen Entfernung umändern, fie mufs bey fernen Objekten abnehmen, weil das Bild derfelben dem Glafe zu nahe, und bey nähern vergröfsert werden, weil fonft das Bild hinter die auffangende Fläche fallen würde.

Da nun die Nervenhaut, welche das Bild empfängt, ihre Entfernung von der brechenden Cornea nicht hinlänglich ändern kann, fo mufs letztere fich, in Rückficht ihrer Wölbung, fo umftalten als es erforderlich ift, um das Bild naher und entfernter Objekte auf die Nervenhaut zu bringen, fie mufs nemlich bey nahen Objekten gewölbter, bey entfernten flächer werden.

Jene Aenderung der Hornhaut ift erwiefen, fie gefchiehet wahrfcheinlich durch gleichzeitige Wirkung der vier geraden Augenmuskeln. Diefe ziehen die Seitenwände des Augapfels tiefer in die Augenhöhle, der hintere Theil deffelben ftöfst auf das um ihn liegende Fettpolfter, und drängt fo die Augenflüffigkeiten nach vorn, wodurch die elaftifche Hornhaut gewölbter werden mufs.

Obgleich diefe Aenderung auffallend gefchiehet, obgleich die Hornhaut um den achthundertften Theil

eines Zolles ſich erheben kann, ſo iſt ihr Alleinwirken doch nicht in jedem Falle hinlänglich, um eine zureichende Modification hervorzubringen. Denn bey Perſonen, die am grauen Staar operirt ſind, alſo bey ſolchen, deren Linſenſyſtem verletzt, und denen die brechende Linſe genommen iſt, bleibt ein Convexglas unzureichend, und ſie bedürfen zum deutlichen Sehen wenigſtens zwey Gläſer; ein ſtark gewölbtes für nahe, und ein flächeres, für entfernte Gegenſtände. Trüge das Linſenſyſtem bloſs zur Summe der Brechung bey, und wäre die Umſtaltung der Hornhaut allein hinreichend, jene zu modificiren, ſo würden wir bey übrigens reſervirten Theilen des Auges, nur ein Convexglas brauchen, um die Linſe zu erſetzen. Da wir aber bey zerſtörtem Linſenſyſtem verſchiedener Convexgläſer bedürfen, um verſchieden entfernte Gegenſtände deutlich zu ſehen, ſo iſt es wahrſcheinlich, daſs auſser der Hornhaut, auch im Linſenſyſteme Aenderungen vorgehen, die mit dem künſtlichen Erſatze deſſelben übereinſtimmen, das heiſst, daſs der Linſe und ihren nächſten Theilen bedeutende Modificationen in der Convexität möglich ſind, durch welche die Brechbarkeit des Auges vermehrt oder vermindert werden kann.

Die Nothwendigkeit einer Veränderung der Linſe fühlten die ſcharfſinnigſten Phyſiologen: Manche wollten das Problem dadurch löſen, daſs ſie der Linſe eine Fähigkeit zuſchrieben, ſich dem vor-

deren Theile des Auges nähern und von demſelben entfernen zu können. Allein theils fanden ſie keine Bewegungsorgane an der Linſe, die in der Morgagniſchen Flüſſigkeit, durch welche ſie wahrſcheinlich ernährt wird, frey ſchwimmt, theils widerſprach dieſer Muthmaſsung die die Linſe umgebende Kapſel mit ihrer Befeſtigung an der vordern Fläche der tunica hyaloidea.

Andere nahmen eine Verlängerung und Verkürzung der Augenaxe an, und glaubten, daſs die Augenmuskeln das Auge durch Zuſammenwirken in die Länge ziehen und ſo die Retina von der Linſe entfernen, und umgekehrt wieder nähern könnten. Allein eine vollkommen gefüllte, aus ſo feſten Häuten, wie die Sclerotica im Leben iſt, gebildete Kugel, bedarf wahrſcheinlich, um ihre Form bedeutend zu ändern, einer ſtärkern Kraft als die der Augenmuskeln iſt. Zwar iſt es nicht zu läugnen, daſs eine Formänderung dieſer Art im geringen Grade vor ſich gehen könne, wenn die Augenmuskeln die Mitte des Augapfels von allen Seiten drücken, doch kann dies nicht hinlänglich geſchehen, weil ſonſt dieſe Modification nach der Staaroperation eben ſo gut wie vorher zu Stande käme, und die Linſe durch ein einziges Convexglas erſetzt werden könnte.

Da vollends das richtige Auftreffen eines deutlichen Bildes weit leichter durch geringe Aenderung der Convexität, vermöge des dadurch verrück-

ten Brennpunktes, als durch Verſetzung der auffangenden Fläche entſteht, ſo war die Entdeckung willkommen, daſs die Linſe ſelbſt ihre Convexität mehren und mindern könnte. Thom Young hielt ſie aus durchſichtigen Fleiſchfaſern gebildet, und dichtete ihr mit der Fülle ſeines Scharfſinns ein Vermögen an, ſich durch Zuſammenziehung wölben, und durch Erſchlaffung ebenen zu können. Allein unabgeſehen, daſs vielleicht erſt durch die Art der Unterſuchung, der Strahlenbau der Linſe entſtehet, fand man auch keine Verbindung zwiſchen ihr und den Ciliar-Nerven die jene den Muskeln analoge Action hätten vorbringen können.

Gäbe man endlich der Linſe eine eigene Vitalität, würde ſie als ein Thier im Thiere gedacht, und nähmen wir an, daſs die durchdringenden Lichtſtrahlen ſie durch Zuſammenziehung zur ſtärkern Wölbung anreizten, ſo fehlt uns wieder eine Erklärung, wie die Linſe, ohne mit dem Nervenſyſtem in erwieſenem Zuſammenhange zu ſtehen, ſich nach unſerer Willkühr umſtalten könne, was doch ohnfehlbar geſchiehet. Sehen wir z. B. mit einem Auge zugleich nach zwey verſchieden entfernten, aber in gerader Linie ſtehenden Objekten, ſo hängt es immer von unſerm Willen ab, für welches von beiden wir das Auge anpaſſen; denn nur dieſes wird uns vollkommen, das andere aber weniger deutlich erſcheinen.

So, bin ich zwar überzeugt, daſs nach optiſchen Geſetzen eine Modification in der Convexität des

Linſenſyſtems vorgehen müſſe, um von entfernten und nahen Gegenſtänden verhältniſsmäſsig intenſive Bilder auf die Nervenhaut zu bringen, glaube aber, daſs dieſe Umſtaltung nicht unmittelbar in der Linſe ſelbſt vor ſich gehe, theils weil wir in ihrem natürlichen, ungekünſtelten Zuſtande keine beſondere Struktur an ihr finden, theils weil die Iſolation derſelben ihr keine Verbindung mit der erſteren Klaſſe der Vital-Proceſſe einräumt, und ſie bloſs in die durch ihre Krankheiten erwieſene vegetative Sphäre zurückſetzt. Es iſt mir eher wahrſcheinlich, daſs die Linſe ſelbſt ſich bey jenen Umſtaltungen paſſiv verhalte, und daſs die Aenderung mehr von der Kapſel und Morgagniſchen Flüſſigkeit abhänge.

Der Faltenkranz liegt regelmäſsig um den Rand der Linſenkapſel; weshalb wäre er ſo künſtlich gebildet, weshalb wiche er ſo beſtändig von der übrigen Richtung der Choroidea ab, um ſich auf den Umfang der Kapſel zu legen, wenn er nicht in einer gewiſſen, in einer nothwendigen Beziehung mit dieſer ſtünde? Die neueſten Unterſuchungen lehren es, daſs er, gleich der Iris, aus den zarteſten Gefäſschen gebildet ſey, und Sömmerrings ſo treue, als ſchöne Abbildungen machen ſie uns ſichtbar. Der Ciliar-Körper iſt wie die Blendung ſtrahlenförmig, wahrſcheinlich wie ſie, bloſse Fortſetzung der Gefäſshaut, beide haben gleichen Theil an der Einwirkung der Ciliar-Nerven und demnach an dem nächſten Verkehr mit dem Nervenſyſteme, und warum ſollte Ausdehnung und Zuſammenziehung in

dem Faltenkranze weniger möglich, als in der Blendung seyn? In der Iris ist ohne Muskelfasern bloss durch Gefässe Bewegung in so auffallenden Graden, warum sollte man sie in dem ganz analog gebildeten Faltenkranze weniger gestatten? Nun verengt sich die Linse bey nahen Objekten, um Uebermaass des Lichts, welches von diesen concentrirter ausströmt, zu verhüten. Gleichzeitig mag sich auch der Faltenkranz, der um den Rand der Kapsel, also um ihren niederern Theil herum liegt, zusammenziehen und durch diese Bewegung von der Peripherie nach dem Centro, den überliegenden Theil der Morgagnischen Feuchtigkeit nach vorn hinpressen, um die vordere Seite der Linsenkapsel bedeutender zu wölben. Die bey der Zusammenziehung dieses Gebildes, nothwendig erhöhte Thätigkeit seiner Gefäschen, unterstützt den genannten Zweck höchst wahrscheinlich auch dadurch, dass die Gefässe des Faltenkranzes wegen des mit ihrer Action verbundenen Vital-Turgors gefüllter werden. Ausdehnen müssen sie sich in diesem Zustande, und da sie es wegen den Orbiculus ciliaris und der festern Sclerotica nicht nach aussen können, so drücken sie nach innen, auf den Rand der Kapsel, pressen die Linse vielleicht nach hinten, und drängen die Flüssigkeit, die in ihrem Umfange ist, nach vorne hin, unter die Kapsel. Wie die Kugel, die man in eine verhältnissmässig grosse mit Wasser gefüllte Blase gelegt hat, nach hinten und alle Flüssigkeit hervortreten wird, sobald man nur im Umfange einigen Druck anwendet.

Mindert ſich hingegen die Zuſammenziehung der Iris, wenn das Auge nach fernen Gegenſtänden blickt, ſo kann ſich auch der Faltenkranz zugleich ausdehnen, die Gefäſschen wieder entleert werden, die Morgagniſche Flüſſigkeit nun in ihre vorigen Gränzen, nemlich von der Mitte an den Rand der Linſe zurücktreten, und die Linſenkapſel wieder ebenen.

Zwar iſt die Quantität der Morgagniſchen Feuchtigkeit nicht beträchtlich, doch ſpritzt ſie, wenn man bey Staaroperationen die Kapſel öffnet, ziemlich ſtark hervor, und reicht daher hin, die Convexität der Linſenkapſel genugſam zu ändern, um von nahen und entfernten Gegenſtänden das Bild auf die Nervenhaut zu bringen, da die geringſte Aenderung in der Convexität einer künſtlichen Linſe den Focus ſchon bedeutend verrücken kann. Auch ſcheint die vordere Fläche der Linſenkapſel deshalb um vieles ſtärker als die hintere gewölbt zu ſeyn, damit ſie die auffallenden Lichtſtrahlen um deſto kräftiger brechen könne.

Daſs dieſe Aenderungen ſchnell genug erfolgen können, lehrt uns die Eigenſchaft der Gefäſse, ſich in wenigen Augenblicken füllen und entleeren zu können. Bey der Schaamröthe wird in einem Momente die blaſſe Wange mit dem ſchönſten Roth getüncht, und eben ſo tritt beym Schreck alles Blut aus dem rötheren Geſicht zurück, um dem Geſün-

ſündeſten das Anſehen einer Leiche zu geben. Hiebey ſcheint zur Füllung und Entleerung des Faltenkranzes dennoch eine gewiſſe Zeit zu gehören. Hat man nemlich ſehr entfernte Gegenſtände lange betrachtet, ſo vergeht immer ein, wenn gleich kleiner, doch zu bemerkender Zeitraum, ehe wir die nächſten in voller Deutlichkeit wahrnehmen können, weil die möglichſte Entleerung und möglichſte Füllung gleich auf einander folgen müſſen. Zwiſchen beiden ſind nun ſo viel Abſtufungen denkbar, als Aenderungen möglich ſind, um von verſchiedener Entfernung her die Bilder mit hinlänglicher Intenſität auf die Netzhaut zu bringen. Bedenken wir vollends, daſs eine geringe Aenderung in der Linſen-Convexität das Bild ſchon bedeutend verrücken kann, betrachten wir die Menge der Flüſſigkeit, die uns bey Eröffnung der Kapſel entgegenſpritzt, ſo bleibt kein Zweifel übrig, daſs die Wölbung ſich ſo verſchieden ändern könne als es nöthig iſt, um das Bild der Gegenſtände von verſchiedener Entfernung her, auf die Netzhaut auftreffen zu laſſen. Ueberſchreitet aber die Entfernung oder Nähe der Objekte die individuell mögliche Umſtaltung des Linſenſyſtems, ſo entſtehen undeutliche Bilder, und mit dieſen undeutliche Erkenntniſs. Fällt der Ort, wo das Bild entſtehen kann, zu weit vor, oder hinter die Nerven-

haut, ſo hören wir auf zu ſehen, wie es wirklich geſchiehet, wenn wir z. B. eine feine Nadel dem Auge zu nahe bringen.

Durch dieſe Anſicht wäre auch das Gefühl von Spannung, Vollheit und Druck im Augapfel erklärbar, deſſen wir uns bey Betrachtungen naher Gegenſtände bewuſst ſind, und welches dann in Schmerz übergeht, wenn durch die Füllung der Gefäſschen des Faltenkranzes die nach vorne ausgedehnte Kapſel, und die durch die Augenmuskeln mittelbar geſpannte Hornhaut zu lange angeſtrengt bleiben. Hierinnen mag auch die Schädlichkeit gegründet ſeyn, die für die Augen entſteht, wenn man daurend in ſeinen Geſchäften mit kleinen und nahen Gegenſtänden zu thun hat. Hieraus folgt endlich, wie nöthig es iſt, durch Sehen in die Ferne die Gefäſschen zu entleeren, die Spannung zu heben, und ſo dem Auge wieder Ruhe zu gönnen.

Daſs Greiſe nicht mehr gut in der Nähe ſehen können, liegt vielleicht, die im Ganzen geminderte Convexität des Auges abgerechnet, auch in geſchwächter Thätigkeit des Faltenkranzes. Wenigſtens ſtimmt das im Alter eintretende Erblaſſen der Iris für gleichzeitige Erſchlaffung des Faltenkranzes. Die Convexität der Hornhaut und des Linſenſy-

ſtems iſt nun gemindert, ſie kann durch Zuſammenziehung des Faltenkranzes nicht mehr ſo wie ſonſt vermehrt werden, das Auge bricht alſo die einfallenden Strahlen nicht genug. Der Ort ihrer Vereinigung zu einem Bilde fällt hinter die Nervenhaut, und das Sehen naher Gegenſtände iſt unvollkommen. Nur die Erkenntniſs ferner Objekte bleibt zurück, weil eine geringere Summe der Brechbarkeit hinreicht, die Strahlen dieſer zum Bilde zu vereinigen.

Endlich ſind weitſichtige Augen meiſtens ſchwach, weil ihre Energie und Senſibilität, und mit dieſer auch die Thätigkeit des Faltenkranzes geringer iſt. Die Mehrzahl der jetzt lebenden Menſchen iſt wegen herrſchender vorwaltender Reizbarkeit des Nervenſyſtems meiſt kurzſichtig, indem die Reizbarkeit des Faltenkranzes verhältniſsmäſsig mit erhöht iſt.

Viele Kurzſichtige lernen, wenn Gewohnheit ihr Auge nicht verdorben hat, im ſpäten Alter in die Ferne ſehen, ſobald mit der Reizbarkeit des Nervenſyſtems, auch die des Faltenkranzes gemindert iſt. Iſt der Normal-Grad der Augen-Convexität und der Thätigkeit des Linſenſyſtems vorhanden, ſo ſieht das vollkommen geſunde Auge deutlich in die Ferne und Nähe.

Erklärung des Kupfers.

Tab. X. b. Fig. 3.

Sie ſtellt die vordere Hälfte des Auges vor, die zugekehrte Seite der Sclerotica und Choroidea iſt weggenommen, man ſieht bloſs die Kanten beider Häute (a. b. und a. b.), auch iſt die Iris mit der Cornea und Sclerotica im Kreiſe bis dahin weggeſchnitten, wo der Faltenkranz anfängt (a. a.). Sichtbar iſt die von dem Faltenkranz umgebene in ihre Kapſel gehüllte Linſe, deren vordere Hälfte (c.) entblöſst iſt, ihre hintere ſchimmert etwas durch den Faltenkranz hindurch, deſſen äuſserſter Anfang da beginnt, wo die Retina ſich endiget.

Archiv für die Physiologie.

Neunten Bandes zweytes Heft.

Untersuchungen über das Verhältniss des thierischen Magnetismus zur Elektricität vom Dr. Nasse in Bielefeld.

Der gegenwärtige Aufsatz, dem noch einige andere zur Folge bestimmt sind, die sich, gleich ihm, mit Untersuchungen über das Verhältniss der Elektricität zum lebenden Thierkörper beschäftigen werden, sucht von den verschiedenen Fragen, die sich über die, zwischen thierischem Magnetismus und Elektricität möglichen Beziehungen aufwerfen lassen, zwey der wichtigeren: Ist im Magnetismus eine elek-

triſche Differenz zwiſchen magnetiſirender und magnetiſirter Perſon vorhanden, und wie verhält ſich die magnetiſirte zu elektriſchen Einwirkungen? befriedigender, als es bisher geſchehen, zu beantworten. Die Beſchäftigung mit der erſten Frage wird zu einer Prüfung der in mehrern Schriften geäuſserten Meinung führen, nach welcher das Magnetiſiren ein Elektriſiren ſeyn ſoll; die mit der zweyten eine Unterſuchung über die Einwirkungen verſchiedener Körper, hauptſächlich der Metalle, auf Somnambülen veranlaſſen. Dort werden bisherige Vermuthungen als ungegründet erwieſen, hier wieder neue aufgeſtellt werden, ſo daſs das ſchöne Capital, das die Phyſiologie in dieſem Papiergelde beſitzt, beſtens vollzählig bleibt. Uebrigens wird es bey Phyſiologen keine Entſchuldigung bedürfen, daſs thieriſcher Magnetismus und ſeine verſchiedenen Zuſtände hier für ſie als wirklich vorhanden angeſehen werden. Es giebt indeſſen praktiſche Aerzte, die, käme dieſer Aufſatz ihnen zufällig zu Angeſicht, ſich höchlich wundern würden, wie man an einem Dinge, deſſen Daſeyn ſie noch bezweifeln, Unterſuchungen anſtellen könne. Dieſe ſollen dann gebeten ſeyn, mit meiner Arbeit deshalb Nachſicht zu haben; weil ja jenes Verfahren, ein bloſs Vorausgeſetztes, z. B. eine Krankheit, ohne Weiteres ſo zu behandeln, als ſey es wirklich vorhanden, ihr groſses und Nachahmung erweckendes Beyſpiel für ſich hat.

Nach der Meinung derjenigen, welche das Magnetiſiren für ein Elektriſiren halten, ſind die

mit der Manipulation des Magnetisirens verbundenen Berührungen und Reibungen elektrische Erregungsprocesse, und die Einwirkung der erregten Elektricität ist die äussere Ursache der in der empfänglicheren magnetisirten Person vorgehenden Veränderungen. Ein blosses elektrisches Gleichsetzen beider Personen kann indessen das Magnetisiren nicht seyn, weil hieraus der kräftige Einfluss der magnetisirenden auf die magnetisirte auf keine Weise begreiflich seyn würde, wie wir denn auch keinen Berührungs - oder Reibungsprocess kennen, der beiden Faktoren die gleichnamige Elektricität gäbe. Man muss daher annehmen, das Magnetisiren setze elektrische Differenz zwischen beiden Personen, so dass die oben erwähnte Frage den einzigen Fall umfasst, in welchem das Magnetisiren ein Elektrisiren im eigentlichen Sinne seyn kann. Man hat nun zwar gesagt, das Magnetisiren sey ein Elektrisiren zwischen lebenden Körpern; indessen muss auch auf ein solches das eben Bemerkte sich anwenden lassen; da durch die Annahme, die entstehende Differenz werde durch organische Kräfte sogleich vernichtet oder in diese aufgenommen, jedes Zeichen, woran das Elektrisiren zu erkennen wäre, also auch jeder Beweis für jene Meinung unmöglich gemacht und blos das Wort übrig bleiben würde. Es giebt indessen noch einen andern Fall, wo durch das Magnetisiren elektrische Differenzen, nur nicht zwischen beiden Personen, entstehen könnten. Von ihm wird weiter unten die Rede seyn. Beide zu-

ſammen umfaſſen alle Vermuthungen, die über die Identität des Magnetiſirens und Elektiſirens in den ſogenannten Theorieen des Magnetismus, in deren Hervorbringung ſich beſonders die Productivität franzöſiſcher Magnetiſeurs erſchöpfte, aufgeſtellt ſind.

Bekanntlich ſind dieſe Vermuthungen, wie ſo manches, deſſen wir eben nicht bedurften, aus dem Lande, wo ſie entſtanden, auch zu uns gewandert. Es giebt indeſſen keine einzige Beobachtung, die direct für ihre Beſtätigung ſpräche. Auch die im ſechsten Bande dieſes Archivs S. 272. erzählten Verſuche, ſind nicht ſo verfolgt, wie der Gegenſtand und ſie ſelbſt, wenn ſie für jenen etwas entſcheiden ſollten, es gefordert hätten.

Wie man nun aber bey ſo unvollſtändigen Beweiſen ſo muthig behaupten konnte, der thieriſche Magnetismus ſey ein elektriſches Phänomen (eine Behauptung, um deren Sinn man ſich eben keine groſse Mühe gegeben zu haben ſcheint), *) würde unerhört ſeyn, wenn es nicht eine bekannte Neigung der Aerzte wäre, andern und ſich ſelbſt aufzubinden, ihr Papiergeld ſey klingende Münze.

Die Beantwortung der oben aufgeſtellten Frage, ſcheint auſser der Bedeutung, welche ſie für die Kenntniſs der äuſsern Bedingungen hat, unter wel-

*) So ſtehet noch, um das neueſte Beyſpiel anzuführen, im Journal der Erfindungen 43. St. S. 108: „Daſs thieriſcher Magnetismus und alle von ihm abhängende Phänomene durchaus elektriſcher Natur und Eigenthum der Elektrik ſind, iſt unter Phyſikern keine Frage mehr.“

chen die verſchiedenen Zuſtände des thieriſchen Magnetismus hervorgerufen werden, noch ein anderes, allgemeineres Intereſſe für die Phyſiologie zu haben. Das Reſultat, was ſich bey jener Beantwortung für die beiden, durch den Magnetismus verknüpften Perſonen ergiebt, wird auch überall, wo lebende Körper einander berühren, oder auch nur nahe ſind, gelten müſſen. Oder treten jene beiden während des Magnetiſirens in eine Wechſelwirkung, welche von der, die alles Lebende, im Augenblick des gegenſeitigen Afficirens verknüpft, dem Weſen und der Art nach verſchieden iſt? Woraus beſteht die Operation, die dieſe ſpecifiſche Verſchiedenheit bewirken ſoll? Wir ſehen Berührungen, Annäherungen lebender Thiere unter einander, deren Beſonderes, den beſtimmten Erfolg derſelben Herbeyführendes, darin beſteht, daſs ſie in einer gewiſſen Form, und dann, daſs ſie zwiſchen Perſonen geſchehen, die in einem Gegenſatze von Geſundheit und Krankheit, Kraft und Schwäche ſtehen. Jene Formen der Berührungen ſcheinen aber mehr ein Unweſentliches beym Magnetiſiren zu ſeyn, da man, um eines unter mehreren anzuführen, mit einiger Willkühr damit wechſeln kann. Was als das Beſondere der magnetiſchen Operation übrig bleibt, iſt alſo, daſs zwey in dem angegebenen Gegenſatze ſtehende Perſonen während derſelben in Wechſelwirkung ſtehen, daſs Wirkungsvermögen und Empfänglichkeit im Magnetiſiren in genauere Beziehung zu einander geſetzt werden, einander näher, und wahrſcheinlich einander dadurch erhöhend, gegen-

über treten. Aber beide werden ſchon zum wirkſamen Magnetiſiren vorausgeſetzt, ſind ſchon auſser ihm vorhanden. Der Gegenſatz eines Poſitiven und Negativen, den wir im Magnetismus im höhern Grade ſehen, iſt überall, wo Organismen, ſelbſt die befreundetſten, einander afficiren, in geringerem Maaſse zugegen, und die magnetiſche Wechſelwirkung unterſcheidet ſich bloſs durch ihre gröſsere Innigkeit von der nichtmagnetiſchen. Scheint nun aber jene für den Magnetismus aufgeſtellte Frage nicht bloſs der beſondere Ausdruck der allgemeinern zu ſeyn: Sind da, wo lebende Körper einander berühren, auf einander wirken, ſind überhaupt im Conflict des Lebens mit dem Leben elektriſche Vorgänge gleichzeitig oder nicht? — Mag die Beantwortung obiger Frage bejahend oder verneinend ausfallen, man wird das Recht haben, das aus der beſondern Unterſuchung gewonnene Reſultat für die allgemeinere zu gebrauchen. Sind da, wo lebende Organismen einander afficiren, elektriſche Actionen vorhanden, ſo muſs beſonders das kräftige Eingreifen des Magnetiſeurs in das Leben der Magnetiſirten, wo bey dem höchſten Gegenſatz von Vermögen und Empfänglichkeit die innigſte Einwirkung Statt findet, von ihnen begleitet ſeyn, und was hier nicht nothwendig vorhanden iſt, deſſen Gegenwart wird dort gewiſs nicht, und ſchwerlich anderswo, erforderlich ſeyn. Die Unterſuchung des Verhältniſſes des thieriſchen Magnetismus zur Elektricität hat alſo für die Phyſiologie ein allgemeineres Intereſſe, und es läſst ſich nicht ohne Grund erwarten, daſs, wenn

unſere phyſiologiſchen Lehrbücher künftig ein neues Kapitel erhalten, worin nach langem Schweigen auch endlich die Rede von dem wird ſeyn müſſen, was im Momente gegenſeitiger Einwirkung zwiſchen lebenden Organismen vorgehet, und durch welchen organiſchen Proceſs dieſe Einwirkung vermittelt wird, man alsdann vor allen die Data zu verarbeiten haben werde, deren Auffindung wir den Entdeckungen und Bearbeitungen des Galvanismus und des thieriſchen Magnetismus zu verdanken haben *).

*) Hoffentlich empfiehlt ſolche Brauchbarkeit des thieriſchen Magnetismus, wodurch er ſich möglichſt qualificirt, an dunkeln Stellen in der Phyſiologie als Lämpchen zu dienen, ihn mit der Zeit auch noch denjenigen Phyſiologen, die ihn bisher um ſeiner ſelbſt willen der Aufmerkſamkeit nicht werth gehalten haben. Er kommt vielleicht dann zu der Ehre, daſs man ihn da, wo von ihm ernſthaft die Rede ſeyn ſollte, nicht mehr übergeht, welches freilich die beſte Art ſeyn möchte, mit dem wenig Anſtelligen fertig zu werden, wenigſtens eine beſſere war, als wenn man ſich ihn, wie nicht ſelten geſchah, dadurch vom Halſe ſchaffte, daſs ein Paar ſeiner Symptome aus dem Ganzen ſeiner Erſcheinung losgeriſſen, und dieſe mit ein Paar ſolchen Erklärungen, wie ſie ſich von einzelnen Symptomen geben laſſen, ausgeſtattet wurden. Konnte jenes Losreiſsen ohne Zerreiſsen geſchehen, konnten die gegebenen ſogenannten Theorieen, wenn ſie ſich an einzelne Erſcheinungen hingen, die lebendige Tiefe enthüllen, aus der dieſe alle, auch die noch künftig zu entdeckenden, herſtammen? Wer das rechte Wort bringet, das den Zauber der wunderbaren Erſcheinungen des thieriſchen Magnetismus löſet, dem werden ſich auch noch

So viel über die Frage; jetzt von der Beantwortung derſelben durch Verſuch und Beobachtung. Da zur vollſtändigen Darſtellung dieſer letzteren auch die der Umſtände gehört, unter welchen ſie angeſtellt wurden, ſo bemerke ich darüber Folgendes: Die Magnetiſirte, welche das Subjekt der zu erzählenden Verſuche war, war eine ſeit zwey Jahren an Bruſtgeſchwür und Krämpfen leidende Kranke, zu deren Heilung der Magnetismus angewendet wurde. Nach vierzehntägiger à grands courans geſchehener Manipulation, erwachte die Kranke als Somnambüle, und hatte nun ſechs Wochen lang täglich eine drey bis fünf Stunden dauernde Kriſe; dann trat wieder auf die Manipulation bloſser Schlaf ein. Ohne die Einwirkungen des gegenwärtigen Magnetiſeurs konnte die Kranke indeſſen nie Somnambüle werden, und war ſie es ſchon, ſo ſank ſie in Schlaf zurück, fiel nicht ſelten in eine mit Krämpfen begleitete Ohnmacht, ſobald der Magnetiſeur ſich entfernte; ja, es erfolgte ſchon bey ihr ein convulſiviſches Zittern, wenn der Magnetiſeur ſich weniger mit ihr

andere dunkele Regionen des organiſchen Lebens aufſchlieſsen; nur möchte es auf jenen Wegen nicht gefunden werden. Wie, wenn es den Phyſiologen mit dem Magnetismus ginge, wie der franzöſiſchen Chemie mit der Elektricität? Konnte doch auch dieſe in den Traités und deren deutſchen Nachbildungen nirgends, nicht einmal in den letzten Kapiteln Platz finden, weshalb man denn auch lieber von ihr keine Notiz nahm. Seit einiger Zeit wird ſie den franzöſiſchen Herren zu mächtig, und ſie werden ſie ſchon in die erſten Kapitel aufnehmen müſſen, bequemt ſie ſich anders jetzt dazu.

beſchäftigte, z. B. während der Kriſe ſich einige Zeit mit andern unterhielt. Dieſes Zittern und jene Krämpfe wurden indeſſen durch die Manipulation, oft durch bloſses Berühren der leidenden Theile, bald wieder gehoben. Die bekannten Verſuche, wo der Magnetiſeur ein Glied der von ihm magnetiſirten Perſon durch ein Streichen von unten nach oben lähmt, und durch ein entgegengeſetztes wieder beweglich macht, gelangen jedesmal, zu welcher Zeit der Kriſen ſie auch angeſtellt wurden. Der Zuſammenhang der Somnambüle mit dem Magnetiſeur, die Abhängigkeit jener von dieſem waren alſo nie aufgehoben. Die Manipulation des Magnetiſirens geſchah, übrigens mit Unterbrechungen, und es wurden bey derſelben die Fingerſpitzen des Magnetiſeurs dem Körper der Kranken mehr genähert, als dieſer wirklich berührt. Beide Perſonen ſaſsen während derſelben über trockenem Fuſsboden einander gegenüber, ohne, beſonders in den folgenden Verſuchen, in anderer leitender Verbindung mit einander zu ſtehen, als der ſeltenen der Manipulation und der geringen des Bodens. Da unter dieſen äuſsern Verhältniſſen der Magnetiſeur die kraftvolleſte Einwirkung auf die Magnetiſirte ausübte, ſo ſchien eine Veränderung derſelben, z. B. eine iſolirende Vorrichtung nur überflüſſig, ja ſtörend. Noch muſs hier der Folge wegen für manche bemerkt werden, daſs die Kranke durchaus nicht die mindeſte Kenntniſs von dem hatte, was Magnetismus, Elektricität u. ſ. w. ſey, und daſs genau dafür geſorgt war, daſs Niemand auſser den Kriſen mit ihr über das, was in denſelben vor-

ging, ſprach. Ihr ſelbſt blieb keine Erinnerung davon.

In den Kriſen von der dritten bis zur ſechsten Woche wurden nun an Magnetiſeur und Somnambüle folgende Verſuche angeſtellt:

1. Die auf die angezeigte Weiſe dem Magnetiſeur gegenüber ſitzende Somnambüle ſah, ſo oft ihre und des Magnetiſeurs Fingerſpitzen einander genähert wurden, ein, nach ihrer Angabe, blaues Leuchten zwiſchen denſelben. Bekanntlich erzählen andere Beobachter von ähnlichen Senſationen bey Somnambülen. Während dieſes Leuchtens nun wurde ein ganz kleines Stückchen Papier auf den Daumen der Somnambüle gelegt. Das Papier blieb ruhig. Es bewegte ſich ebenfalls nicht, als es auf den glatten Rücken einer Feder gelegt wurde, dem ſich alsdann erſt die Fingerſpitzen des Magnetiſeurs, dann die der magnetiſirten Kranken näherten, obgleich jenes Leuchten auch hier Statt fand, alſo auch gewiſs magnetiſche Action zwiſchen beiden Perſonen vorhanden war.

2. Die Enden zweyer einander gegenüber ſtehenden Dräthe, an denen zwey kleine Streifchen gemeinen Blattgoldes ſo angebracht waren, daſs ſie einen hohen Grad von Beweglichkeit behalten hatten, wurden unter einer Glocke einander bis auf eine geringe Entfernung genähert. Als die Streifchen in Ruhe waren, faſste die Somnambüle den Drath der einen, dann der Magnetiſeur den der andern Seite, oder ſie faſsten ſie zu gleicher Zeit, und zwar ein Paar Mal mit der, zuvor an der eigenen

geriebenen Hand. Die Goldſtreifen zeigten nie eine Spur von Bewegung. Eben ſo ruhig blieben ſie, wenn die beiden zum Anfaſſen beſtimmten Drathenden in zwey mit Waſſer angefüllte Gefäſse, jeder in ein eigenes gingen, in deren eines der Magnetiſeur und in deren anderes die Somnambüle eine Hand tauchte. In beiden Fällen war indeſſen die leuchtende Erſcheinung für die Somnambüle zugegen.

3. Denſelben negativen Erfolg hatten wiederholte, mit dem Bennetſchen Elektrometer angeſtellte, Verſuche. Die Goldſtreifen des ſehr empfindlichen Inſtruments blieben ohne alle Bewegung, wenn die Somnambüle die Hand auf den Deckel deſſelben legte, oder ihn der Magnetiſeur zuerſt, und dann die Somnambüle berührte.

4. Da der Magnetiſeur verſchiedenen Flüſſigkeiten, beſonders dem Waſſer, durch Berührung oder Annäherung ſeiner Fingerſpitzen für die Somnambüle einen veränderten, zuweilen bedeutend ſauren, zuweilen ſehr widerlichen Geſchmack ertheilte, und es daher ſchien, als wirke er dort gleich dem poſitiven, hier gleich dem negativen Pole der Voltaiſchen Säule auf das Geſchmacksorgan jener, ſo ward es verſucht, ob die Somnambüle auch in derſelben Art, wenn auch nicht in verſchiedenem Grade auf den Magnetiſeur zurückwirke. Man lieſs ſie auf die bekannte Weiſe Waſſer magnetiſiren; vom Magnetiſeur gekoſtet, ſchmeckte es ihm, wie jedes andere. Es ward nun der Somnambüle ein, in einen Knaul zuſammengewundener Drath in die

angefeuchtete Hand gegeben. Das eine Ende dieſes Draths hing in ein Glas Waſſer hinab, oder berührte eine auf der Zunge des Magnetiſeurs liegende Kupferplatte. Allein dieſer letztere, obgleich mit den Senſationen, die eine einfache galvaniſche Kette hervorruft, wohl bekannt, empfand weder bey der erwähnten Vorrichtung eine Geſchmacksveränderung noch ſah er eine Lichterſcheinung, als der Drath an ſein Auge gehalten wurde. Denſelben negativen Erfolg hatten die letzteren Verſuche, als ſie ſpäterhin, wie die Kranke nicht mehr Somnambüle war, ſondern nur noch bloſs täglich in magnetiſchen Schlaf verfiel, während dieſes Schlafes wiederholt wurden.

5. Magnetiſeur und Somnambüle hielten mit benetzten Fingern das eine Ende zweyer Meſſingdräthe, deren andere Enden in einer mit Waſſer gefüllten Glasröhre in ſehr geringer Entfernung einander gegenüber ſtanden. Sie hielten die Dräthe drey Viertelſtunden lang. Die Somnambüle ſah die einander gegenüber ſtehenden Enden leuchten und, wenn ſie etwas mehr von einander entfernt wurden, von einem zum andern hinüberſchieſsende Funken. Allein es war weder während, noch nach dem Verſuche eine Spur von Zerſetzung des Waſſers, oder Veränderung der Farbe der Dräthe zu bemerken. Auch wäſsrige Lakmustinktur in einer Röhre mit Meſſingdräthen eben ſo lange gehalten, zeigten keine Farbenveränderung *).

*) Wer etwa annimmt, die zwiſchen den beiden magnetiſchen Perſonen vermuthete elektriſche Strömung ſey

6. Die Schenkel eines eben aus dem Winterſchlafe erweckten Froſches wurden, ohne von einander getrennt zu werden, wie zum Behuf galvaniſcher Verſuche, auf die bekannte Weiſe präparirt. Der Magnetiſeur berührte nun behutſam den Nerven des einen und die Somnambüle den des andern Schenkels. Die Extremitäten blieben durchaus ohne Bewegung, die Nerven mochten entweder mit den Fingerſpitzen beider Perſonen, oder mit, von ihnen gehaltenen homogenen Dräthen berührt werden. Der Erfolg der Verſuche blieb hier und bey einem anderen, gleich jenem für Metallerregung ſehr erregbaren Thiere (wovon nur ein Schenkel präparirt wurde, deſſen Nerven die Somnambüle, deſſen Muskeln der Magnetiſeur, oder umgekehrt jene dieſe und dieſer jenen berührte) immer gleich

mehr der, zwiſchen den Polen einer Voltaiſchen Säule vorhandenen, als der exploſiven, womit eine leidner Flaſche ſich entlader, ähnlich, (alſo der Spannung nach ſchwach, der Succeſſion der Actionen nach aber lange fortdauernd) der wird allerdings die Forderung machen, daſs in dem oben erzählten Verſuche beſſer leitende Flüſſigkeiten hätten angewendet werden ſollen. Obgleich nun alle übrigen, von mir angeſtellten Verſuche daſſelbe Reſultat geben, wie der in Anſpruch genommene, ſo daſs ein abgeänderter ſchwerlich ein anderes, als das erhaltene, geben dürfte, ſo werde ich den obigen Verſuch dennoch bey erſter Gelegenheit auf eine Art, wie Ritter (Journal der Chemie und Phyſik, herausgegeben von Gehlen, 4, 622.) ſie für den Verſuch mit elektriſchen Fiſchen angiebt, mit verdünnten Säuren, Salmiakauflöſung und Golddräthen wiederholen.

negativ, ſo oft die Verſuche auch im Verlauf mehrerer Viertelſtunden, durch alle Grade der Erregbarkeit des Thiers hindurch, wiederholt wurden. Und dennoch ſah die Somnambüle während der ganzen Kriſe, in welcher dieſe Verſuche angeſtellt wurden, ſo oft ihre und des Magnetiſeurs Fingerſpitzen oder die Enden der von ihnen gehaltenen Dräthe einander genähert wurden, jedesmal die oft erwähnte Strömung eines bläulichten Feuers.

Was nun die verſchiedenen, hier erzählten Verſuche einſtimmig ausſagen, iſt: Von der Elektricität, die ſich am Elektrometer, am Sinnorgan und am Froſchpräparat durch Bewegung, Senſation und Zuckung offenbart, iſt zwiſchen Magnetiſeur und magnetiſirter Perſon keine Spur von freyer Spannung vorhanden; die vollkommenſten Elektricitätsfinder, welche die Phyſik beſitzt, ſuchten ſie vergebens *). Waren aber die beiden durch das Magnetiſiren verbundenen Perſonen durch eine verſchiedene Spannung einander elektriſch entgegengeſetzt, ſo muſste dieſe, war ſie auch nur ſo ſchwach, um eben hinzureichen, ein Paar Muskelfibern eines empfindlichen Froſchſchenkels oberflächlich in Erzitterung zu ſetzen, in den erzählten Verſuchen durchaus offenbar werden. Die Elektricität des

*) Beſtätigend für die oben erzählten Verſuche iſt es vielleicht auch noch, daſs niemals die mindeſten Schwingungen bemerkt wurden, wenn der Magnetiſeur einen goldnen Ring oder ein Stück Schwefel an einem feuchten Faden über dem Kopfe der Somnambüle ſchwebend erhielt.

Magnetiſirens ſoll durch ihre Einwirkung auf die magnetiſirte Perſon in dieſer eine Veränderung ihres eigenthümlichen Lebens bewirken und vermag doch kaum auf dem Wege zu derſelben das empfindlichſte aller Elektroſcope zu afficiren! Man kann annehmen, die elektriſche Spannung der magnetiſchen Perſonen könne unmittelbar auf der Oberfläche derſelben durch phyſikaliſche Werkzeuge nicht aufgefunden werden, weil ihre freyen Aeuſserungen an den Flächen lebender Körper durch organiſche Kräfte gebunden würden. Geſetzt, dem wäre ſo, obgleich der Froſchſchenkel ebenfalls ein organiſcher, lebender Theil iſt, ſo hätten jene Aeuſserungen doch offenbar werden müſſen, als das Froſchpräparat im ſechsten Verſuche durch Metalldräthe von den Körperoberflächen der magnetiſirten Perſonen entfernt war. Immerhin möge es Configliachi nicht gelungen ſeyn, die Elektricität des Zitterrochens am Elektrometer und Condenſator bemerklich zu machen; ſie zeigte ſich dennoch, als er ſie durch Lichtverſuch und Froſchpräparat aufſuchte *). Hier hätte alſo auch eine zwiſchen Magnetiſeur und Magnetiſirter vorhandene elektriſche Differenz, war ſie anders da, ſich äuſsern müſſen.

Die Gewiſsheit dieſes Reſultats wird durch die von der Somnambüle geſehene Lichterſcheinung nicht vermindert. Frühere Beobachter fanden frei-

*) Gehlen's Journal der Chemie und Phyſik, 4. 654. Uebrigens ſah ſchon Walſh (Ritter's Anmerkung ebendaſ. S. 614.) den Krampfrochen leichte Körper anziehen und abſtoſsen.

ſich in den Empfindungen ihrer Somnambülen, welchen der Magnetiſeur von einem glänzenden Nebel umgeben, der Hauch deſſelben feurig erſchien, den Hauptbeweis für die Identität des Magnetiſirens und Elektiſirens, indem ſie jenes Leuchten ohne weitere Unterſuchung für elektriſch hielten; jetzt aber, nach den obigen Verſuchen, wird man ſchon eine andere Erklärung, will man anders, ehe der ganze Magnetismus klar wird, für das einzelne Phänomen eine haben, auffuchen müſſen. Es wäre eine eigene, in der Phyſik beyſpielloſe Sache um eine elektriſche Strömung, die, obgleich nach der Stärke des von der Somnambüle geſehenen Leuchtens zu urtheilen, von bedeutender Gröſse, geradezu durch einen erregbaren Froſchſchenkel geleitet, nicht eine Faſer an dieſem in Bewegung ſetzte. Daſs Niemand anders die Erſcheinung des Leuchtens, welche die Somnambüle mit zugeſchloſſenen Augen ſo deutlich ſah *), mit offenen, zu keiner Zeit, ſelbſt wenn in

*) So drückte ſich die Somnambüle aus, und was oben von einem geſehenen Leuchten geſagt wird, iſt alſo bloſs die Wiederholung ihrer Sprache. Auf welche Weiſe auch die Empfindung jenes Leuchtens, wie des Sehens anderer Gegenſtände in ihr entſtanden ſeyn möge, durch das Auge, als ein der Auſsenwelt zugekehrtes Organ erhielt ſie ſie gewiſs nicht. Die tiefern Theile ihres Sehorgans ſchienen allerdings noch empfindlich, da ſie Funken ſah, als eines ihrer Augen galvaniſchen Einwirkungen ausgeſetzt wurde. Beide äuſsere Augen waren bey ihr völlig gelähmt. Zog man die, während den Kriſen über die Augen

in der Dämmerung magnetisirt wurde, bemerkte, läßt sich allerdings nicht geradezu als Einwurf ge-

gen herabgesenkten Augenlieder, welche willkührlich zu heben, der Somnambüle unmöglich war, mit Gewalt und zum gröfsten Schmerz der Kranken in die Höhe, so erschien der Augenball nach oben gewandt, die Iris contrahirt und so unempfindlich, dafs plötzlicher Eintritt des Lichts keine Spur von Expansion in ihr erregte. Auch bedurfte die Somnambüle ihrer äufsern Augen (wenn gleich wohl äufserer Erleuchtung) zum Sehen nicht. Ich legte über beide Augenlieder ein Paar fest anliegende, die ganze Augengegend bedeckende Heftpflaster und hielt der Somnambüle nun gefärbte Papiere vor. Sie erkannte die Farben richtig; blau, ohne nur ein einziges Mal zu irren; blafsgelb nahm sie ein Paar Mal für weifs, grün für blau. Den ersten Irrthum hätte indessen auch ein offnes Auge in dem etwas dunkelen Zimmer begehen können. Sie brauchte bey diesem Erkennen die Papiere keinesweges zu betasten, nur mufsten sie ihr in der Richtung, als wenn sie sie mit den Augen sehen sollte, vorgehalten werden, wenigstens erkannte sie dieselben dann am besten. Gedruckte Schrift, welche die Somnambüle bey blofs durch die Augenlieder geschlossenen Augen gut las, konnte sie bey zugeklebten nicht entziffern, wohl aber erkannte sie etwas gröfsere Gegenstände, wenn die Augen vom Magnetiseur mit den Fingern zugehalten wurden. Bekanntlich hat man dieses Sehen der Somnambülen ohne Hülfe des Auges auf eine sehr ungezwungene Weise dadurch zu erklären gesucht, dafs man sage, der Magen werde zum Auge. Indessen dürfte eine solche Erklärung, die wieder eine zweyte fordert, nicht gerade jedem ein Genüge thun. Ungleich befriedigender scheint das, was Schubert in seinen genialischen Ansichten der Nachtseite der Naturwissenschaft, Dresden 1808. S. 363. über jenes wundergleiche Phänomen sagt.

gen die Annahme, Elektricität ſey der Grund jenes Leuchtens, anführen. Wir wiſſen noch zu wenig von dem eigenthümlichen Verhältniſſe, worin die Sinne einer Somnambüle zur Aufsenwelt ſtehen, und es wäre ja z. B. möglich, daſs ein ſchwaches, von der Somnambüle geſehenes Leuchten von andern Perſonen und dem Magnetiſeur eben deshalb nicht geſehen würde, weil die Augen dieſer offen ſind. Während das Auge der Somnambüle in der Kriſe ruhet, nimmt wahrſcheinlich die Empfindlichkeit ihres Gefühls zu. Bey Blinden ſehen wir nicht ſelten etwas Aehnliches, nur in geringeren Graden. Elektriſche Actionen, die nun nicht ſtark genug wären, um in dem Auge der Sehenden Senſationen hervorzurufen, könnten doch noch auf das Gefühl der Somnambüle, wenn dieſes bedeutend erhöhet, beſtimmt für die Einwirkung elektriſcher Actionen erhöht wäre, Eindruck machen und dieſe Gefühlseindrücke dann verwandte, durch Gewohnheit mit ihnen verknüpfte Senſationen des innern Sehorgans hervorrufen. Allein auſser den obigen Verſuchen ergeben noch andere Umſtände, daſs die Urſache jener Senſationen dennoch keine elektriſche ſey. Schon daſs das Leuchten, welches die Somnambüle bemerkt, daurend an den Fingern des Magnetiſeurs erſcheint, daſs es in der Mitte elektriſcher Leiter, wie oben z. B. in der Waſſerröhre von ihr geſehen wird, deutet ſeine nicht-elektriſche Natur an. Die Somnambüle ſieht nicht bloſs dann Feuer aus den Fingerſpitzen des Magnetiſeurs ausſtrömen, wenn er ſie den ihrigen gegenüberhält, ſondern auch dann,

wenn er die Finger ſeiner eigenen Hände einander nähert oder andere Theile ſeines Körpers berührt. Sie bemerkte ferner kein Leuchten, wenn ihre Hand die Haare des Magnetiſeurs ſtreichend berührte, wohl aber, wenn der letztere dieſelbe Manipulation an ſich ſelbſt in gleicher Richtung vornahm, welche Thatſachen ſämmtlich, mehr oder minder, der oben erwähnten Annahme widerſprechen.

Man wird nun fragen, welche die Urſache des Leuchtens dann ſey, wenn keine elektriſche. Es läſst ſich hierauf mit vielen Muthmaſsungen antworten. Aber um eine befriedigende Antwort auf jene Frage zu geben, ſcheint unſere Kenntniſs der Bedingungen, unter welchen die Somnambüle Senſation hat, noch zu unvollkommen; ich werde deshalb, um die künftige vorzubereiten, weiter unten die Summe vorhandener Beobachtungen durch neue Beyträge zu vermehren ſuchen.

Auſser jener Empfindung eines von Somnambülen geſehenen Leuchtens werden noch andere Senſationen derſelben, beſonders der ſaure Geſchmack, den wäſsrige Flüſſigkeiten durch die Manipulation des Magnetiſeurs für die Somnambüle erhalten, als Beweiſe für das Vorhandenſeyn eines elektriſchen Gegenſatzes zwiſchen beiden Perſonen angeführt. Wir wollen dieſe Senſationen in Hinſicht ihrer Beweiskraft für Elektricität etwas näher unterſuchen. Bekanntlich vergleichen Somnambülen zuweilen das Gefühl, welches ihnen das Magnetiſiren auf der Hautoberfläche verurſacht, mit den durch Elektricität erreg-

ten Empfindungen. Aber einmal ist dieses Gefühl von einströmenden Funken u. s. w. nicht bey allen vorhanden, und dann tritt es häufig unter Umständen ein, die der Annahme einer von dem Magnetiseur ausgehenden, elektrischen Strömung gar nicht günstig sind. So entsteht die Empfindung eines stechenden Schmerzes von Annäherung der Finger des Magnetiseurs bey Somnambülen ebenfalls, wenn der Magnetiseur sie mit einem vollkommenen Nichtleiter berührt, dessen Masse so grofs ist, dafs bey der beträchtlichen Entfernung der Hand des Magnetiseurs von der an der Somnambüle berührten Stelle weder an eine durch den Isolator geschehende Leitung, noch an eine Wirkung desselben, durch eine von der Berührung des Magnetiseurs herrührende Ladung zu denken ist. Die Täuschung, einzelne magnetische Erscheinungen bey ihrem ersten Auftreten für elektrische zu halten, verschwindet bey näherer Untersuchung immer bald. Die Somnambüle, an der die vorher erzählten Versuche angestellt wurden, hatte eine Fontanelle auf der Brust. Als der Magnetiseur zufällig über die Wunde mit den Fingerspitzen hinabfuhr, klagte die Kranke über einen stechenden Schmerz in derselben, was natürlich an die ähnliche Wirkung des Galvanismus erinnern mufste. Aber der Schmerz, und mit ihm die Täuschung, verschwand sogleich, als der Magnetiseur mit der Fläche der Finger über die Fontanelle fuhr. Man mufs also, soll die Elektricität durchaus die äufsere Ursache dieser Sensationen seyn, der Spitze, und der, dieser so nahen, untern Fläche

der Finger, entgegengeſetzte Elektricitäten beylegen, und der einen Vorausſetzung eine zweyte zur Stütze unterſchieben *). Was nun aber jenen ſauren Geſchmack betrifft, den der Magnetiſeur dem Waſſer durch Anhauchen, Schütteln ſeiner Finger gegen daſſelbe für die Empfindung der Somnambüle ertheilt, ſo widerſpricht hier faſt alles der Annahme, das Waſſer werde durch dieſe Operationen elektriſirt. Das ma-

*) Man könnte die Wahrſcheinlichkeit, daſs an einem und demſelben Finger ſich entgegengeſetzte Elektricitäten lagerten, aus Jägers Verſuchen, (Gilbert's Annalen der Phyſik 11. 291.) wo ſich auf derſelben befeuchteten Metallfläche Oxydation und Hydrogenation neben einander zeigten, beweiſen wollen, und es ſcheint allerdings möglich, daſs auf den verſchiedenen Flächen der Finger durch örtlich getrennte Proceſſe der Ausdünſtung und Einſaugung eine ähnliche Differenz bewirkt wäre. Allein ich habe in einer Reihe, bey einer andern Gelegenheit darzulegender Verſuche, wo verſchiedene Flächen des thieriſchen Körpers mehrere Stunden lang in befeuchtetes Lakmus- und Curcumapapier eingehüllt wurden, nie geſehen, daſs dieſe Papiere da, wo ſie die untere Fläche der Finger berührt hatten, anders gefärbt waren, als an den Stellen, die mit der Spitze der Finger in Contact geweſen waren. Die Farbe des Curcumapapiers bleibt unverändert; das Lakmuspapier wird ſtellenweiſe, aber gleichförmig röthlich gefärbt. Letzteres wird man als eine Wirkung der Ausdünſtungsmaterie anſehen; woher mag es aber kommen, daſs vielen Menſchen, wenn ſie die Oberfläche der eigenen, rein gewaſchenen Finger mit der Zungenſpitze berühren, dieſelbe ihnen jedesmal ſchwach ſalzig-ſäuerlich ſchmeckt? Iſt dies ein Magnetiſiren verſchiedener Theile eines und deſſelben Körpers?

gnetiſirte Waſſer ſchmeckt den Somnambülen nicht immer ſauer, ſondern, nach mehreren Beobachtungen, bald ſüſs, bald nach Schwefelleber, bald auch indifferent, wie gewöhnliches. Die Elektricität erregt aber nur ſauren oder alkaliſchen Geſchmack. Ich habe bemerkt, daſs der Geſchmack des magnetiſirten Waſſers in verſchiedenen Kriſen, ja ein Paar Mal ſogar in einer und derſelben, wechſelte. Das magnetiſirte ſchmeckte dann wie das nicht-magnetiſirte, und umgekehrt, dieſes wie jenes. Soll die Elektricität der magnetiſchen Perſonen eben ſo oft und ohne ſichtbare äuſsere Veranlaſſung, ohne andere Zeichen ihres Wechſels, in die entgegengeſetzte übergehen? Es iſt ferner bekannt, daſs Somnambülen magnetiſirtes Waſſer, das ihnen ſäuerlich ſchmeckt, ſehr angenehm finden und gern trinken, welche Zuneigung ſchwerlich irgend jemand zu einem elektriſirten oder galvaniſirten haben würde, und am wenigſten die Somnambülen, aus Gründen, die wir nachher kennen lernen werden. Endlich unterſcheiden ſich magnetiſirtes und elektriſches Waſſer noch durch ein weſentliches Merkmal. Jenes ſchmeckt einer Somnambüle noch Stundenlang, ja noch in der Kriſe des folgenden Tages, ſauer, widerlich u. ſ. w., obgleich es nach dem einmaligen Magnetiſiren, auſser aller Verbindung mit dem Magnetiſeur, in leitenden Gefäſsen aufbewahrt worden; dieſes verliert ſeinen Geſchmack ſogleich, ſobald ihm keine Elektricität mehr mitgetheilt wird, und ſobald es ſich mit den Umgebungen ins Gleichgewicht ſetzen kann. Wer alſo den Grund des ſau-

ren Geſchmacks, den magnetiſirtes Waſſer oft für Somnambülen hat, in dem Objekte ſucht, muſs ihn nothwendig, den angeführten Merkmalen des Waſſers zufolge, eher in eine Vermiſchung deſſelben mit einer geringen Quantität irgend einer Säure, als in eine poſitive Elektriſirung deſſelben ſetzen *). Da nun aber auch nicht-magnetiſirtes Waſſer der Somnambüle gewöhnlich verändert ſchmeckt, wie will man den ſauren oder widerlichen Geſchmack, den ein Glas voll von dieſem, auf das der Magnetiſeur nie auf irgend eine Weiſe einwirkte, für die Somnambüle hat, aus Elektricität erklären? Einer poſitiv oder negativ elektriſirten Perſon ſchmeckt reines Waſſer, das man ihr, wie der Somnambüle, in einem iſolirenden Gefäſse reicht, weder ſauer, noch alkaliſch, ſie mag nun ihre Elek-

*) Ich wollte verſuchen, den ſauren Geſchmack des magnetiſirten oder nicht-magnetiſirten Waſſers durch die galvaniſche Einwirkung des Kupferpols, den widerlichen (vielleicht ammoniakaliſchen?) durch die des Zinkpols zu neutraliſiren. Allein, ſo gern ich ein beſtimmtes Reſultat für die obige Unterſuchung gehabt hätte, ſo war es mir dennoch, theils wegen der Ungeübtheit der Kranken, ſich über ihre Senſationen genau auszudrücken, theils und hauptſächlich wegen ihrer auſserordentlichen Empfindlichkeit für die Einwirkung des Galvanismus, unmöglich, zu einem ſolchen zu gelangen. Sie nannte das mit der Säule in Verbindung ſtehende Waſſer, mochte es vorher ſauer oder widerlich geſchmeckt haben, und jetzt mit dem Zink- oder Kupferpole in Verbindung ſtehen, immer ſauer. Ihren Klagen nach erregte ihr der Zinkpol den heftigeren Schmerz.

tricität dem Waſſer, ehe ſie es koſtet, mittheilen können oder nicht. Hier reichen alſo Erklärungen aus elektriſchen Spannungen, die dem Waſſer oder der Somnambüle eigen ſeyen, nicht mehr hin *).

Wie möchte man aber auch das eigenthümliche Leben der Somnambülen und das beſondere Verhältniſs dieſer zum Magnetiſeur und zur übrigen Welt aus ſolchen Erklärungen begreifen, die, ſelbſt wenn ſie ein Paar äuſsere zufällige Beziehungen richtig aufgefaſst hätten, an jenen noch nicht das mindeſte klar zu machen vermöchten! Kann eine an der Oberfläche hinſtreifende Deutung, welche den Magnetiſeur etwa einem Krampffiſche vergleicht, der der Somnambüle, wie der Fiſch der ihn berührenden Hand, elektriſche Schläge ertheilt, wovon dann die Nerven der magnetiſirten Perſon elektriſch erzittern ſollen, in den tiefern Grund des Magnetismus eindringen, vermag ſie das innere Verhältniſs der magnetiſchen Perſonen auch nur im mindeſten zu faſſen? Es war der Zweck des Vorhergehenden, eine falſche Erklärung abzuweiſen, und das Bedürf-

*) Man führt auch noch die Erſchütterungen, welche die Manipulation des poſitiven Magnetiſirens zuweilen bey den Magnetiſirten erregen ſoll, für die Identität deſſelben mit Elektriſiren an. Aber dieſe Erſchütterungen treten in den ſeltenſten Fällen beym Magnetiſiren und nur da, wo es als ſolches gehemmt wird, ein; in der Regel ſtillet es Krämpfe, welche Eigenſchaft das Elektriſiren wohl ſchwerlich oft haben möchte. In wie fern elektriſche Einwirkungen dem Somnambulismus günſtig oder ungünſtig ſind, wird weiter unten näher unterſucht werden.

niſs künftiger tieferer Unterſuchung aufzuzeigen. Wie viel dunkle Gegenſtände der Phyſiologie ſind nicht unbeachtet geblieben, weil man glaubte, mit ihnen längſt im Reinen zu ſeyn! Es iſt für den Magnetismus, und für das, was die Unterſuchung deſſelben für die Einſicht in andere Erſcheinungen des Lebens verſpricht, wichtig, hier das Wiſſen des Nicht-wiſſens lebendig zu erhalten.

Es ſoll indeſſen durch das hier Geſagte nicht behauptet werden, daſs nicht das Schema, unter welchem wir die elektriſchen Erſcheinungen bemerken, auch beym thieriſchen Magnetismus wiederkehre; ſehen wir doch auch hier Mittheilungen, Leitungen, Polariſirungen. Nur ſchlieſse man aus dieſer Aehnlichkeit des Formellen nicht auf Gleichſeyn des in beiden erſcheinenden Qualitativen. Die Phyſiker ſtellen faſt dieſelben Aehnlichkeiten zwiſchen Elektricität und dem Magnetismus der unorganiſchen Natur auf, ohne deshalb beide für identiſch zu halten *). Das ſpecifiſch Wirkende iſt bey allen verſchieden. Man kann dieſe Verſchiedenheit eine Modification eines und deſſelben Thätigen nennen und ſich auf das Eine, das in allen wirkt, berufen; ſollte aber die Naturforſchung, der es vor allem gilt, das Verſchiedene erſt in ſeiner Beſonderheit aufzufaſſen und als Beſonderes genau zu erkennen, wohl durch ſolche unzeitige univerſelle Reductionen gefördert werden?

*) Man vergleiche hierüber K. E. Schelling in den Jahrbüchern der Medicin 2, 1, 24.

Uebrigens ſcheint nach ſo manchem, was anderweitige Unterſuchungen über die Bedeutung der Elektricität für den lebenden Thierkörper gelehrt haben, es eben nicht befremden zu können, daſs an den durch den Magnetismus verknüpften Perſonen keine freyen elektriſchen Spannungen auftreten. So viel von freyen, im lebenden Körper erzeugten und auf deſſen Oberfläche erſcheinenden Elektricitäten bey einzelnen Phyſiologen des Redens iſt, ſo ſcheint demſelben doch noch ein rechter Grund zu fehlen, wie eine, bey Gelegenheit neuer Unterſuchungen künftig zu liefernde Reviſion der vorhandenen, umſtändlicher nachweiſen wird. Die Reſultate der von Hemmer *) angeſtellten Verſuche ſind ſo ſchwankend, daſs dadurch allerdings Gren's Miſstrauen gegen den dabey angewandten Condenſator gerechtfertiget wird und da auch Cavallo's, freilich bloſs am Elektrometer angeſtellte, Verſuche **), nach welchen kein dem lebenden Körper als ſolchem angehörender Proceſs auf der Oberfläche frey werdende Elektricität erzeugt, ihnen widerſprechen, ſo bleibt es ungewiſs, in wie fern die von Hemmer gefundene Elektricität Produkt des lebenden Körpers als ſolchen oder in wie fern ſie Erzeugniſs fremder äuſserer Einflüſſe war. Sind

*) Unterſuchungen über die thieriſche Elektricität, vorzüglich über die freywillige, in Gren's Journal der Phyſik 3. 267.

**) Vollſtändige Abhandlung von der Elektricität, Leipzig 1797. 2. 312.

nun gleich von Cavallo's zu allgemeiner Behauptung die elektrischen Fische auszunehmen, so zeigt doch selbst das isolirte Dastehen der bekannten fünf Arten derselben, denen die ausgedehnten ichthyologischen Forschungen der beiden letzten Jahrzehende, der grosen Verbesserungen unserer Elektricitätsfinder ohngeachtet, keinen einzigen hinzuzufügen wusten, die seltene Vereinigung auch nur oberflächlicher elektrischer Erscheinungen mit denen des Lebens. Wer hätte nicht mit Grund vermuthen zu dürfen geglaubt, dass auch unter unsern Süsswasserfischen hier und da, besonders am Aal und manchen Schleimfischen sich ebenfalls Spuren von elektrischer Productivität, wenn auch nur am Froschpräparat, zeigen würden! Der Zitteraal und Zitterwels sind doch ebenfalls Flusfische, wenn gleich eines heisseren Himmels. Allein Erman *) untersuchte eine grose Anzahl derselben, ohne an irgend einem jene Vermuthung bestätiget zu finden. Sollte jenes seltene Auftreten elektrischproductiver Erscheinungen in der organischen Welt nicht die schwierige Vereinbarkeit derselben mit denen des Lebens andeuten? Also auch mit diesen und ähnlichen Erfahrungen tritt das Resultat der vorigen Untersuchung in eine nicht unwichtige Uebereinstimmung **).

*) Gilbert's Annalen, 30. 120.

**) Man kann freilich die Schuld des Nichtauffindens freyer Elektricitäten an lebenden Körpern unsern Elektricitätsauffindern aufbürden; allein welches Recht haben wir, auf das Organische Processe der unorganischen Natur zu übertragen, die dasselbe als solches nur beschränken können?

Durch das Nichtauffinden einer elektriſchen Differenz zwiſchen den, durch den Magnetismus verknüpften, Perſonen, iſt nun auch die oben erwähnte allgemeinere Frage negativ beantwortet worden. Da, wo zwey Organismen in der innigſten und kräftigſten Wechſelwirkung einander gegenüber ſtanden, wurde keine Spur von elektriſcher Action gefunden. Die höchſte Empfänglichkeit wie die höchſte Kraft der Einwirkung war ohne ſie; die äuſsere Urſache der in der magnetiſirten Perſon vorgehenden Veränderungen ging ohne gleichzeitige elektriſche Vorgänge vom Magnetiſeur aus. Sollte nun ein elektriſches Mitwirken, eine elektriſche Vermittelung da vorhanden ſeyn, wo, wie in den Berührungen und Zuſammenſeyn verſchiedener Organismen im gewöhnlichen Leben, der Gegenſatz von Kraft und Empfänglichkeit minder groſs, die Gemeinſchaft minder innig iſt?

Vielleicht laſſen ſich aus jener Beantwortung noch andere Folgen ziehen. — Man hat geſagt, der Magnetiſeur verhalte ſich zur magnetiſchen Perſon, wie der Nerv zu ſeinem Muskel. Wenn in dieſer Vergleichung etwas Wahres iſt, ſcheint dann das Nichtvorhandenſeyn eines elektriſchen Verhältniſſes beym Magnetiſiren nicht die von mehreren Phyſiologen begünſtigte Vermuthung der Nichtidentität der Nervenaction mit einer elektriſchen zu beſtätigen?

Man hat ferner, durch die Wirkung der galvaniſchen Action auf verſchiedene Sinne veranlaſst, die Behauptung aufgeſtellt, alle Einwirkung eines Aeuſseren auf die Sinnorgane lebender Körper geſchehe

durch Elektricität, ſelbſt das in der Tiefe des Organs dem äuſsern Einwirkenden Entgegentretende ſey eine elektriſche Thätigkeit. Die Erſcheinungen des auf Auge und Zunge wirkenden Galvanismus begünſtigen allerdings dieſe Anſicht der Sinnenerregung; wenn es gleich auch hier ſchon auffällt, daſs wieder andere Sinnorgane, beſonders das des Geruchs ſo wenig von elektriſchen Einwirkungen afficirt werden, daſs ein Sinn, namentlich der Gefühlsſinn, ohne gelähmt zu ſeyn, und bey normalem Verhältniſſe zu allen andern Einwirkungen, die Empfindlichkeit für elektriſche durchaus verlieren kann. Wäre die Elektricität den Sinnorganen aber das, was ſie ihnen nach jener Anſicht ſeyn ſoll, würde ſie dann auf einzelne ſchwächer einwirken, als ſelbſt andere nichtelektriſche Reizungen, würde ſie einen allen übrigen Eindrücken noch offenen Sinn unafficirt laſſen? — Auch das Reſultat der obigen Unterſuchung ſcheint der angeführten Behauptung entgegen zu ſeyn. Was das Vermittelnde zwiſchen dem Organiſchen nicht iſt, wird es auch zwiſchen dieſem und dem Unorganiſchen nicht ſeyn. Welchen Grund hätte man anzunehmen, daſs dasjenige, was der thieriſche Körper der Einwirkung des ihm Gleichen entgegenſtellt, ein anderes ſey, als das, wodurch er mit dem Unorganiſchen in Wechſelwirkung tritt? Wenn das letztere auf jenen einwirken will, wird es ſich zu ihm erheben müſſen, es wird, will es das Leben nicht zerſtörend zu ſich hinabziehen, wenigſtens während den Momenten des Conflicts mit dem Lebenden, ſelbſt als ein ſol-

ches erſcheinen müſſen. Wenn nun aber die kräftigſte und innigſte Wechſelwirkung zweyer Organismen ohne Begleitung von elektriſchen Actionen erſchien; ſollten dieſe dann wohl an jenen Conflict nothwendig gebunden ſeyn? — So läſst ſich wenigſtens fragen, wenn gleich gern zugegeben wird, daſs der hier berührte Gegenſtand nach dem, was ſchon Scharfſinniges und Tiefgedachtes für ihn geleiſtet worden, noch eine tiefere und ſich auf directerem Wege mit ihm beſchäftigende Unterſuchung fordere, als daſs er durch das hier Geſagte beſeitigt werden könnte.

Es wurde oben noch eines anderen Falles erwähnt, in welchem das Magnetiſiren elektriſche Differenzen erregen könne. Wenn auch die durch die Manipulation verknüpften Perſonen nicht gegen einander in Differenz treten, ſo könnte es doch wohl ſeyn, daſs die eine für die andere, (beſtimmt der Magnetiſeur für die magnetiſirte Perſon, da man den andern Fall wohl ſchwerlich annehmen wird) Veranlaſſung würde, daſs der Körper dieſer letzteren in ſich in elektriſche Differenz zerfiele, und verſchiedene Gegenden deſſelben, z. B. die des Magens und des Kopfes durch das Magnetiſiren in elektriſche Gegenſätze verſetzt würden, wo denn das Magnetiſiren für die magnetiſirte Perſon daſſelbe wäre, was das Erwärmen für den Turmalin iſt, da hingegen nach der oben widerlegten Anſicht die beiden magnetiſchen Perſonen in demſelben elektriſchen Verhältniſſe ſtehen ſollten, wie zwey ſich einander berührende und elektriſch erregende, hetero-

gene Leiter. Die Unterſuchung, in wiefern dieſer Fall ſtattfinde und ſtattfinden könne, hängt mit der allgemeinen Frage zuſammen: giebt es Zuſtände des Thierkörpers, in welchen die verſchiedenen Oberflächen deſſelben gegen einander elektriſch verſchieden ſind? auf welche Frage einer der folgenden Aufſätze zurückkommen wird. Vorläufig werde hier nur bemerkt, daſs nach mehreren, wiederholt an der oben erwähnten Somnambüle, angeſtellten Verſuchen, an derſelben keine örtliche freye Spannungen aufzufinden waren. Wenn der, nach einigen Erklärern des Somnambulismus, in einem ſo hohen Grade elektriſchen Herzgrube der Somnambüle Kügelchen von Kork, Wachs, Siegellack, Caoutſchuck und weiſsem Zinkoxyd, die an trocknen Fäden von Seide, Zwirn oder Leder hingen, durch eine feſt liegende Hand genähert wurden (welche Annäherungen zugleich in der Abſicht verſucht wurden, um die ſie begleitenden Empfindungen der Somnambüle kennen zu lernen), ſo zeigte ſich nie das mindeſte Anziehen oder Abſtoſsen dieſer Körper. Hier war alſo keine Ladung der Magengegend; und eben ſo wenig war, wie ſchon oben bemerkt wurde, aus den Geſchmacksempfindungen, welche nicht magnetiſirtes Waſſer der Somnambüle erregte, auf einen ähnlichen Zuſtand ihrer Mundfläche zu ſchlieſsen.

Die bis hieher geführte Unterſuchung bewies, daſs der Magnetiſeur nicht durch Elektricität auf die von ihm magnetiſirte Perſon wirke; daſs er nicht

durch elektrische Einwirkungen in ihr den Somnambulismus hervorrufe. Hieraus geht aber noch nicht hervor, wie sich denn eine Somnambüle verhalte, wenn man sie wirklich elektrischen Reizungen aussetzet, und in wie fern diese die Entstehung und Ausbildung des Somnambulismus begünstigen oder verhindern. Da der besondern Lebensform der Somnambülen ein eigenthümliches Verhältnifs zur Aufsenwelt eigen ist, so kann sie sich auch zur Elektricität auf eine verschiedene Weise, wie andere Zustände des Lebens, verhalten. Ist ihre Empfindlichkeit für elektrische Reizungen vermehrt oder vermindert, und in welchem Verhältnisse steht diese Empfänglichkeit zu der für andere Reizungen? Versuche und Beobachtung werden hierüber Aufschlufs geben können. Sehen wir denn zunächst, wie geringe elektrische Spannungen auf eine Somnambüle einwirken, wie sie sich in der bezeichneten Rücksicht gegen dieselben verhält.

Die Erfahrungen, aus denen sich die Beantwortung dieser Fragen ergeben kann, sind schon vorhanden, und zwar so vollständig, dafs neu angestellte Versuche kaum etwas anders, als die Consequenz der Natur aufzuzeigen vermöchten. Wo noch elektrische Actionen auf Somnambülen einwirkten, fand sich durchaus dasselbe: die höchste Empfänglichkeit der Somnambülen für elektrische Reizungen. Wenn Heineken *) durch eine einfache Silber-Zink-

*) Ideen den thierischen Magnetismus betreffend. Bremen 1800. S. 132.

Zinkarmatur, welche die innere Seite des Mundes einer Somnambüle berührte, bey dieſer, auſser den gewöhnlichen Senſationen in erhöhetem Grade, krampfhafte Ziehungen in den Geſichtsmuskeln hervorbrachte; wenn er von gleicher Belegung der Zunge vermehrte Speichelabſonderung, Heiſswerden im Geſichte, fieberhafte Vermehrung der Pulsſchläge ſah; wenn ein anderer Beobachter bey einer andern Somnambüle *) durch ähnliche einfach-galvaniſche Armirungen ihrer Hautoberfläche empfindliches Stechen und Brennen, welche Stelle ihres Körpers auch von Metallen berührt werden mochte, groſse Beängſtigung und durch das Galvaniſiren der Zunge mit einer einfachen Kette Erſchütterungen und convulſiviſches Zuſammenfahren des ganzen Körpers bewirkte; wenn endlich in einem dritten Falle **) ſogar ein bloſser Büſchel Wolle, der zuvor an Siegellack gerieben worden war, über den Kopf eines Somnambüle gehalten, dieſem einen erſchütternden Schlag gab, ſo bedarf es wohl minder neuer Beweiſe für jene Empfänglichkeit, als einer genauern Unterſuchung, wo die Gränze derſelben im Somnambulismus ſey. Das Geſuchte liegt in jenen Beobachtungen vollſtändig da, und wenn gleich das Reſultat derſelben allerdings noch durch, auf verſchiedene Weiſe abgeänderte Verſuche, einer Erweiterung fähig iſt, ſo möchte doch nicht jeder, der einmal or-

*) Reils Archiv B. 6. S. 248.

**) Ebend. S. 273.

fuhr, wie daurend ſchmerzhaft einer Somnambüle die Einwirkung eines einfachen Metallplattenpaars iſt, die heilbringende Ruhe und Schmerzloſigkeit, deren ſich die magnetiſirten Kranken während ihrer Kriſen erfreuen, um des möglichen Neuen willen, das ſolche Verſuche lehren könnten, zu ſtören geneigt ſeyn.

Es fällt auf, daſs man jene dem Somnambulismus eigenthümliche Empfänglichkeit bisher ſo wenig beachtet hat, da es doch nicht gewöhnlich iſt, die Senſibilität des menſchlichen Körpers für elektriſche Einwirkungen zu ſolcher Höhe geſteigert zu ſehen. Eine Spannung von ſo geringer Gröſse, daſs ſie auſser dem Somnambulismus nur auf die befeuchtete und von Epidermis entblöſste Oberfläche ſchwach einwirkt, erregt auf der unverſehrten, nicht befeuchteten Oberfläche einer Somnambüle ſo heftigen Schmerz, daſs in Hinſicht dieſer Empfindlichkeit für Elektricität wirklich gegründet ſcheint, was mehrere Beobachter des thieriſchen Magnetismus von der zum Auge gewordenen Hautoberfläche einer Somnambüle geſagt haben. Eine Spannung, die kaum hinreichen würde, in den entblöſsten, vom Ganzen getrennten Muskeln eines erregbaren Froſches leichte Zuckungen hervorzurufen, erregt die irritablen Organe einer Somnambüle, obgleich dieſelben in ihrer, die Gröſse des einwirkenden Moments bedeutend ſchwächenden, Verbindung mit dem lebenden Körper und mit bedeckten Oberflächen der elektriſchen Action ausgeſetzt werden, zu heftigen, ſelbſt nach Auſsen ſich offenbarenden Con-

tractionen. Welcher andere Zuſtand des menſchlichen Körpers möchte eine ähnliche Erſcheinung zeigen?

Freilich läſst ſich jetzt leichter ſo fragen, da man noch ſo wenig darauf aufmerkſam geweſen iſt, in wie fern in den verſchiedenen Zuſtänden des thieriſchen Körpers, eine verſchiedene Empfindlichkeit für elektriſche Einwirkungen vorhanden iſt. Daſs die Empfindlichkeit verſchiedener Individuen für die Einwirkungen der Voltaiſchen Säule nicht dieſelbe ſey, hat zwar noch wohl jeder zu bemerken Gelegenheit gehabt, der ſich und andere dieſen Einwirkungen ausſetzte. Allein man hätte es bey ſolchen gelegentlichen Beobachtungen nicht ſollen bewenden laſſen, da das Verhältniſs des menſchlichen Körpers zu einer Action, die faſt in jedem Momente des Lebens auf uns einwirkt, die gröſsere oder geringere Empfänglichkeit, mit der ſie aufgenommen wird, dem Phyſiologen und Arzte keineswegs gleichgültig ſeyn kann. Man ſetzt zwar gewöhnlich, ohne vorhandenen Beweis, voraus, die Empfänglichkeit für Elektricität verhalte ſich, wie die übrige Empfänglichkeit des Körpers für andere Eindrücke; ſollte aber nicht auch das Gegentheil ſtattfinden können? Vielleicht liefert auch der Somnambulismus einen Beweis für dieſes Gegentheil. Wäre es dann nicht möglich, daſs verſchiedene Grade jener Empfänglichkeit an weſentlich verſchiedene Zuſtände oder Stufen des Lebens, wie daſſelbe ſchon bey den verſchiedenen Sinnen wirklich

der Fall ist, gebunden wäre? Es giebt krankhafte Erhöhungen der Sensibilität für andere specifische Einwirkungen, für Licht, für Wärme und wir sehen in diesen Erhöhungen den Grund entstehender Krankheit; sollte nicht auch in unbekannten Zuständen die Empfindlichkeit des Thierkörpers für elektrische Reizungen so gesteigert seyn, dass der Schmerz, die Angst, die Zuckungen, welche schon im Somnambulismus, wenn gleich in geringerem Grade von elektrischen Einwirkungen entstehen, nun auch selbst von den schwächsten Spannungen so heftig, so anhaltend erregt würden, dass der leidende Körper dadurch in dauernde, selbst lebensgefährliche Krankheit versetzt würde? Es möge vergönnt seyn, weiter unten auf diese Frage zurückzukommen.

Dieselben Affectionen, welche Somnambülen von schwächern elektrischen Reizungen erleiden, entstehen bey ihnen in geringerem Grade auch noch von andern Einwirkungen. Man weiss aus Gmelin's, Heineken's und anderer Versuchen, wie empfindlich magnetisirte Kranke für die Eindrücke homogener metallischer Körper sind, wie sie die lezteren nicht ohne Schmerz und Krampf berühren, ja sich ihnen ohne diese kaum nähern können. Was indessen hierüber bekannt ist, gilt mehr die Einwirkung kleiner Metallplatten. Um die erregten Affectionen näher kennen zu lernen, liess ich die Somnambüle gradezu auf etwas grösere Metallmassen treten, ohne sie indessen, um ihr nicht zu

ſchaden, in wirkliche Berührung damit zu ſetzen. Es wurden folgende Verſuche angeſtellt:

1. Die Somnambüle trat während der Krife auf den Rand eines gläſernen Gefäſses, worin zwölf Pfund Queckſilber waren. Die auftretende, mit (aus Rückſicht für die Kranke) wollener Bedeckung verſehene Fuſsſohle war etwa einen Zoll weit vom Metall entfernt und dieſes mit einer Oberfläche von fünf Zoll Durchmeſſer dem Fuſse zugekehrt. Gleich nach dem Auftreten klagte die Somnambüle über ein Gefühl von, den ganzen Körper durchſtrömender, Wärme, dem bald Angſt und, ihrem Ausdruck nach, innere Zuckungen in der, dem Metall genäherten, Extremität nachfolgten. Während des Verſuchs wurden die Schläge ihres Pulſes gezählt, deren vor dem Auftreten 72½ in der Minute geweſen waren. Die Anzahl derſelben ging über dem Metall in 88 über. Als das Queckſilber entfernt wurde, ſank der Puls auf 78; bey der Wiederholung des Verſuchs nach einigen Minuten ſtieg er wieder auf 87. Nach entferntem Metalle ſank er auf 73. Die übrigen Affectionen wechſelten in gleichen Verhältniſſen bey Näherung und Entfernung des Queckſilbers. Auch waren ſie völlig dieſelben, als der Verſuch in einer andern Kriſe wiederholt wurde, nur erſchien die Vermehrung der Pulsſchläge nicht ſo bedeutend.

2. Die Somnambüle ſetzte den bekleideten Fuſs auf ein halbes Scheffel Steinkohlen. Ihr Puls ſtieg von 66½ Schlägen, die er vor dem Verſuche hatte, auf 70, dann auf 73. Sie fühlte Kälte, bittern Geſchmack, innere Zuckungen, die auch nach aufsen

an den Flechſen in der Beugung des Handgelenks ſichtbar wurden. Nach weggeſchafften Kohlen blieb der Puls auf 73, aber die Senſationen und Zuckungen hörten auf. Am folgenden Tage kehrten Kälte, Geſchmack und Zuckungen über den Kohlen zurück, allein der Puls, ſtatt zu ſteigen, ſank von 97 Schlägen bis auf 91, und als die Kranke einige Minuten über den Kohlen geblieben war, bis 88. — Ueber ſieben Pfund Gufseiſen entſtahden bey der Kranken dieſelben Senſationen, wie über Kohlen.

3. Die Somnambüle trat, wie vorher, auf ein mit Papier zugedecktes Gefäſs, deſſen Inhalt ſie nicht wuſste. Sie gab Kälte, inneres Zucken und bittern Geſchmack an. — In dem Gefäſse waren ſieben Pfund Steinkohlen.

Unangenehme Gefühle von Temperaturveränderungen, Affectionen des Gefäſsſyſtems, Beängſtigungen, Muskularzuſammenziehungen ſind bey Somnambülen alſo ſowohl die Folgen der Einwirkung gröſserer homogener Metallmaſſen, als ſie es der Einwirkung ſchwacher elektriſcher Spannungen waren; nur greifen die letzteren noch kräftiger ein. Einzelne der in den erzählten Verſuchen bemerkten Affectionen werden weiter unten näher berückſichtiget werden.

Das Verhältniſs, worin Somnambülen zu einfachen Metallen und metalliſchen Körpern ſtehen, iſt nicht ohne Beyſpiel in der menſchlichen Natur. Es giebt Krankheiten, worin die Berührung von einem Stück Metall aufs ſchmerzhafteſte empfunden wird. Es giebt ferner geſunde Menſchen, die ſich

von andern durch ihre ungewöhnlich leiſe Empfindlichkeit für metalliſche Einwirkungen auszeichnen. Ritter's Verſuche über Campetti haben vor Kurzem auf eine intereſſante Weiſe an ein merkwürdiges Vermögen des menſchlichen Körpers erinnert *). Es giebt, wie ſchon früheren, aufmerkſamen Forſchern bekannt war, Individuen, welche von Metallen, die unter dem Boden, worauf ſie ſtehen, vergraben ſind, afficirt werden. Bemerkenswerth iſt hier nun, daſs die Affectionen, welche dieſe Perſonen von den vergrabenen Metallen erleiden, faſt durchaus dieſelben ſind, wie diejenigen, welche oben an der Somnambüle theils beobachtet, theils von ihr ſelbſt angegeben wurden. Pulsveränderungen, bald Vermehrungen ſeiner Schläge, bald krampfigte Zuſammenziehungen, ſelbſt wirkliches Ausſetzen des Pulſes, Abweichungen in der Temperatur des Körpers, zuckende Bewegungen in den Muskeln, bitterer Geſchmack über Kohlen, ſind den wirklichen Metallfühlern ſowohl als den Somnam-

*) Siehe Ritter's neue Beyträge zur nähern Kenntniſs des Galvanismus, erſten Bandes, erſtes Stück, Tübingen 1808. — Haben gleich einige Phyſiker, ohne eigene Unterſuchung, ſchon die bloſse Nachricht, daſs Ritter ſich mit einer ſolchen über Metallfühlen und Campetti beſchäftige, mit lauten Proteſtationen und ſichtbarer Anſtrengung, die Sache (wer weiſs, aus welchen Gründen) nicht aufkommen zu laſſen, empfangen, ſo können den Phyſiologen Ritter's Bemühungen doch nicht anders als willkommen ſeyn. Sie wiſſen, was der Somnambulismus Aehnliches aufzeigt; ihnen gehört der Gegenſtand von ſeiner wichtigſten Seite ohnehin an.

bülen, nach dem was Thouvenel *) und Ritter von jenen erzählen und die eigene Beobachtung dieſer lehrte, gemein. Da nun das äuſsere Objekt, von dem die Einwirkung ausgeht, ebenfalls bey beiden daſſelbe iſt, ſo frägt ſich, ob das vom Metall aus wirkende Thätige und der Zuſtand des, dem Einwirkenden entgegen tretenden Empfänglichen nicht auch bey beiden dieſelben ſeyen.

Daſs jenes Thätige, wodurch ſelbſt ein von der Oberfläche der Somnambüle, des Metallfühlers entferntes Metall auf dieſe einwirkt, nicht die Temperatur, der Druck der Schwere, die wärmeleitende Eigenſchaft des Metalls ſeyn könne, ergiebt der erſte Anblick der Sache. — Was iſt denn der Grund der Einwirkung des entfernten Metalls? Ritter **) ſetzte ihn, für Metallfühler wie Campetti, in die, nach Volta's Entdeckung, von dem Metall, als Elektricitätsleiter, bey ſeiner Berührung mit einem andern heterogenen Leiter, erregte Elektricität; er nahm an, daſs dieſe vom Metall erregte Elektricität von demſelben aus bey gehöriger Leitung auf den Körper der metallfühlenden Perſon einwirke. Da indeſſen aus der äuſsern Einwirkung allein das Metallfühlen nicht begreiflich ſeyn würde, ſo läſst Ritter der Einwirkung eine erhöhte Senſibilität

*) Ueber unterirdiſche Elektrometrie, Zürch 1794. S. 25. 100. Die Veränderungen am Auge, welche bey Metallfühlern eintreten, konnten an der Somnambüle, deren äuſseres Auge gelähmt und verſchloſſen war, nicht beobachtet werden.

**) A. a. O. S. 72.

entgegentreten*). Metallfühler wären alſo ſolche Perſonen, bey denen nicht bloſs ein einzelnes Organ, wie das Auge, die Zunge, ſondern der ganze Körper, wenigſtens die ganze Hautoberfläche deſſelben, ſo ſenſibel iſt, daſs ſie elektriſche Einwirkungen von einem Spannungsgrade, der nicht groſs genug iſt, um andere Individuen unter gleichen äuſsern Umſtänden zu afficiren, empfinden, die auf dieſe Empfindungen aufmerkſam geworden ſind, und nach den graduellen, vielleicht auch ſpecifiſchen Verſchiedenheiten ihrer Affectionen die graduelle oder ſpecifiſche Verſchiedenheit des Körpers, von welchem die elektriſche Einwirkung ausgeht, zu ſchätzen gelernt haben.

Sollte nun nicht auch bey Somnambülen das vom Metall aus auf ſie Wirkende daſſelbe, wie bey wirklichen Metallfühlern ſeyn, da alles übrige bey beiden gleich iſt? Empfindlichkeit für elektriſche Eindrücke iſt ja, den oben angeführten Beobachtungen zufolge, bey Somnambülen wirklich vorhanden, ſo daſs alſo bey ihnen ſchon etwas beſtimmt nachgewieſen iſt, was (wenigſtens nach dem, was dar-

*) So beſtimmt Ritter den phyſiologiſchen Zuſtand der metallfühlenden Individuen. Die weitere Unterſuchung muſs indeſſen noch zeigen, ob das Metallfühlen eine Erhöhung der Senſibilität für alle, und nicht bloſs für beſtimmte einzelne Einwirkungen vorausſetze, ob alſo im erſten Falle in allen Nervenkrankheiten, wo die Senſibilität oft bis zu hohen Graden erhöhet iſt, auch immer erhöhte Empfindlichkeit für Metalle und elektriſche Einwirkungen vorhanden ſey.

über bekannt geworden) bey Metallfühlern bisher blofs vorausgefetzt wurde. Auch fcheint es ja nicht in den von Heineken und andern angeftellten Verfuchen, felbft da, wo nur eine einzige Metallplatte den Arm einer Somnambüle berührt, an der Erfüllung der zur Elektricitätserregung nothwendigen Bedingungen zu fehlen. Denn werden die Metallplatte und die von derfelben bedeckte Fläche der Epidermis, die, wenn gleich keiner der vollkommenften, doch am lebenden Körper mit feuchten Ausdünftungsftoffen durchdrungen, ein Leiter ift, fich nicht gegenfeitig elektrifch erregen, da eine Metallplatte und eine fchwach befeuchtete Papp- oder Lederfcheibe es thun; wird die erregte Spannung die für Elektricität empfindliche Somnambüle nicht afficiren? Bey Verfuchen, wo die berührte Handftelle durch Befeuchtung zu einem vollkommneren Leiter, alfo auch zu einem beffern Elektricitätserreger wird, nimmt der Schmerz ja an Stärke zu, fo wie man ihn noch mehr hat wachfen fehen, wenn man zwey fich berührende, oder durch einen Drath in Verbindung ftehende Platten differenter Metalle auf die Hautoberfläche der Somnambüle einwirken liefs *). Ritter's fcharffinnige Erklärung des Metallfühlens fcheint alfo nicht minder auch für Somnambülen zu gelten, und es ift mit allem Rechte zu vermuthen, dafs eine Somnambüle aus gleichen Urfachen, wie ein Metallfühler, die Einwirkung einer entfernten Wafferleitung, eines Metalllagers und anderer Elektricitätserreger, von welchen fie

*) Reils Archiv, B. 6. S. 248. 250.

nur nicht durch iſolirende Strecken getrennt iſt, empfinden werde.

Es frägt ſich, ob Verſuch und Beobachtung dieſe Vermuthung beſtätigen, ob die Somnambüle auch wirklich das Vermögen beſitzt, unter ähnlichen, äuſsern Bedingungen, wie Campetti und andere, verborgene Metalle, Kohlen u. ſ. w. durchs Gefühl aufzufinden. Schon oben wurde eine Beobachtung erzählt, welche für jene Vermuthung ſpricht; es ſchien aber nicht ohne phyſiologiſches Intereſſe, die Somnambüle über den in Anfrage ſtehenden Gegenſtand noch weiter in die Probe zu nehmen und beſonders zu unterſuchen, welches die Gränze ihrer Empfindlichkeit für metalliſche Einwirkungen ſey. Nimmt man auf die Flächen der einwirkenden Maſſen Rückſicht, ſo können Verſuche über das Metallfühlen der Somnambüle zugleich ein ungefährer Maaſsſtab für die Schätzung ihrer Empfindlichkeit, für elektriſche Einwirkungen werden, in ſo fern man die Einwirkung des Metalls als eine elektriſche anſieht. Hier, wo die durch das Metall erregte Spannung, ſchon an ſich ſchwach, durch zerſtreuende Leitung noch mehr geſchwächt wird, iſt für die Somnambüle keine Störung ihres Wohlbefindens, wie möglicher Weiſe ſelbſt von der unmittelbaren Einwirkung differenter Metallplatten, zu befürchten.

Um die Somnambüle mit den ſpecifiſchen Einwirkungen der Metalle und anderer Körper bekannt zu machen, wurden die bekannten Verſuche, wo man ſie mit einzelnen Scheiben von Metall u. ſ. w. berührt, an ihr wiederholt. Sie empfand nach Ver-

ſchiedenheit der Metalle ein bald ſtärkeres, bald ſchwächeres Brennen an den berührten Stellen. Am ſtärkſten brannte Zink; dann folgten im Wärmegrade abnehmend: Kupfer, Silber, Gold auf einander. Bey der Berührung von Kohle, Holz- ſowohl als Steinkohle, hatte die Somnambüle jedesmal ein Gefühl von Kälte *). Idioelektriſche Körper erſchienen ihr aber in einem noch weit höhern Grade kalt, ſo daſs ſie, wenn auf einem Arm ein Stück Schwefel lag und den andern eine Metallplatte berührte, an der vom Schwefel berührten Stelle das Gefühl einer empfindlich ſtechenden Kälte hatte. Minder kalt, wie Schwefel, doch weit kälter, als

*) Man ſieht, daſs das Reſultat der Verſuche im Kleinen, mit dem der oben erzählten, mit gröſsern Maſſen und Flächen angeſtellten, übereinſtimmt. In Beziehung auf Elektricität iſt es auffallend, daſs die Metalle und Kohle in der obigen Reihe, als Wärmeerreger für die Somnambüle eben ſo auf einander folgen, als in der elektriſchen als Elektricitätserreger unter ſich, Silber und Gold ausgenommen, von denen jenes in der elektriſchen Reihe der Kohle näher ſteht. Daſs Guſseiſen in den obigen Verſuchen ſich wie Steinkohlen verhielt, wird freilich überraſchen. Erinnert man ſich indeſſen, worin Kohle und Guſseiſen in Hinſicht ihres Gehalts mit einander übereinſtimmen; gedenkt man der merkwürdigen Ausnahme, die das Eiſen nach Pfaff's Verſuchen (Gehlen's Journal der Chemie und Phyſik, B. 5. S. 106.) von andern Metallen dadurch bildet, daſs es mit mehreren feuchten Leitern, mit denen jene in der elektriſchen Säule negativ werden, poſitiv wird, ſo ſcheint das Widerſprechende in obigem Verſuche bedeutend vermindert zu werden.

Kohle, war Colophonium. Dieſe Kälteerregung erfolgte ſo conſtant, daſs die Somnambüle nie, auſser in dem nachher zu erwähnenden Falle einer gänzlichen Umkehrung ihres Gefühls, in der Unterſcheidung des Schwefels vom Metall irrte, wenn es ſich gleichwohl einmal ereignen konnte, daſs ſolche Metalle, die in der obigen Reihe Nachbaren, von ihr verwechſelt wurden. Dann war Gold z. B. brennender als Silber, wie Heineken ſchon daſſelbe bemerkte. — Scheiben von Holz und Pappe afficirten das Gefühl der Somnambüle nur auf die gewöhnliche Weiſe; die Berührung derſelben war ihr auf keine Weiſe unangenehm, wenn hingegen ſchon ein Stück Metall, das ſie in der Taſche trug, z. B. ein Schlüſſel, ihr widrige Gefühle erregte.

Da der körperliche Zuſtand der Somnambüle nicht erlaubte, ſie den Einwirkungen der Metalle im Freyen und mit entblöſsten Füſsen auszuſetzen, ſo wurden, um ſie den äuſseren Verhältniſſen nach wirklichen Metallfühlern ſo nahe als möglich zu ſtellen, gleich groſse Platten von Zink, Kupfer, Silber auf dem Grunde von irdenen Gefäſsen bis zum Rand dieſer, ſich unter einander völlig ähnlichen, Gefäſse mit mäſsig feuchtem, fünf bis ſechs Zoll hohen, Sande zugeſchüttet, auf deſſen, bey allen Gefäſsen gleich gebnete, Oberfläche die Somnambüle dann die innere Fläche einer Hand legte. Die Einwirkung der Metalle erregte hier dieſelben Gefühle, wie in den oben erzählten Verſuchen; war der Inhalt mehrerer von der Somnambüle unterſuchten Gefäſse verſchieden und ihr unbekannt, ſo ſtand

den die von ihr angegebenen Empfindungen von bald ſtärkerer, bald ſchwächerer Wärme in der berührenden Handfläche, mit nur ſeltenen Ausnahmen, in conſequenter Beziehung mit der Art und der Summe der in den Gefäſsen verſchütteten Platten. Gröſsere Summen erregten gröſsere Wärme, geringere geringere. Bey gleicher Plattenzahl, aber verſchiedenen Arten derſelben z. B. von Zink und Kupfer, gab ſie immer bey dem Zinktopfe das ſtärkere Wärmegefühl an. Kohle, Schwefel und Harz verhielten ſich auch hier Kälteerregend; beſonders war Schwefel kräftig einwirkend. Als die Somnambüle aus wiederholten Verſuchen ſpäterhin die Gradationen der, von den verſchiedenen Körpern erregten, Gefühle kennen gelernt hatte, beſtimmte ſie auch, wenn ihr der Inhalt der ſämmtlichen Gefäſse zuvor bekannt gemacht worden war, den beſondern eines jeden einzelnen ſogleich ſelbſt. So gab ſie, als ihr vier mit Sand zugeſchüttete Gefäſse, von denen drey, gleiche Gewichte Zink, Kupfer, Steinkohlen, das vierte bloſs Sand enthielt, zur Unterſuchung hingeſtellt wurden, den Inhalt der einzelnen Gefäſse, verſchiedenemal hinter einander, bey immer veränderter Oberfläche derſelben, ganz richtig an. Die Gefäſse, worin Zink und Kupfer, erkannte ſie daran, daſs ſie ſich wärmer, das, worin die Kohlen, daſs es ſich kälter anfühlte, als das bloſs Sand enthaltende. Die Somnambüle iſt alſo Metallfühlerin.

Um nun das Maximum ihrer Empfindlichkeit aufzufinden, wurden ihr in einer Reihe von Verſu-

chen mehrere Paare von Gefäfsen zur Unterfuchung gegeben, deren Inhalt an Metall, Kohle u. f. w. fo gering war, dafs vielleicht die Senfibilität eines vielgeübten Metallfühlers dadurch nicht afficirt worden wäre. Es ergab fich aus diefer Verfuchreihe, die ich, um den Raum zu fchonen (aus welchem Grunde ich auch alle übrigen mit der Somnambüle angeftellten metallofcopifchen Unterfuchungen, deren eine nicht geringe Anzahl, hier unterdrücke) in einer Note anführe, dafs die Somnambüle die Einwirkungen von $\frac{1}{3}$ Pfund mit einer hohen Sanddecke bedecktem Kupfer, welches der Berührung des feuchten Leiters nur wenige Zoll Fläche darbot, noch zu empfinden vermochte *). Zu folcher Höhe war die

*) Die Somnambüle hatte aus vier glafurten, blofs mit Papier zugebundenen, nicht mit Sand zugefchütteten Töpfen dreymal hinter einander jedesmal richtig denjenigen heraus gefunden, der ein Pfund Kupfer in dreyfsig Platten enthielt, aber keine Veränderung im Gefühl wahrgenommen, als in einen der leeren Töpfe noch vier Platten, von $\frac{1}{8}$ Pfund Gewicht, gelegt worden waren. Um die Schärfe ihres Gefühls nun weiter zu prüfen, wurden in einer günftigen Krife folgende Verfuche angeftellt. Zwey einander völlig gleiche Töpfe a und b, enthielten die verfchiedenen, mit Sand zugefchütteten Maffen, und die Somnambüle berührte fie auf die oben angegebene Weife.

	In a war:	In b war:
Verfuch 1.	blofs Sand,	$\frac{1}{8}$ Pf. Steinkohlen,
. . . 2.	$\frac{1}{8}$ Pf. Kupfer,	blofs Sand,
. . . 3.	$\frac{1}{3}$	eben fo,
. . . 4.	$\frac{1}{33}$	. . .

Senſibilität der Kranken für den von den Metallen ausgehenden Reiz während des Somnambulismus geſteigert! In ſolcher Vollkommenheit war die Somnambüle Metallfühlerin!

Da nun aber bey der Kranken, mit welcher jene Verſuche angeſtellt wurden, der Somnambulismus noch lange nicht den Grad der Ausbildung erreicht hatte, den andere Beobachter bey magnetiſirten Perſonen ſahen, ſo läſst ſich bey ſolchen vollkommenen Somnambülen auch noch ein höherer Grad jener Senſibilität, in ſo fern eines durch das andere bedingt iſt, erwarten. Vielleicht werden von dieſen noch Differenzen unterſchieden, wovon die hier erwähnte Somnambüle keinen Eindruck mehr empfand. So fand das Gefühl dieſer keinen Unterſchied, wenn eine gewiſſe Anzahl Kupferplatten in drey verſchiedenen Gefäſsen gleich vertheilt, aber in jedem auf eine andere Weiſe, bald dem Boden näher, bald mehr von ihm entfernt, gelagert war. Warum ſollte eine für Metalleinwirkungen noch em-

Verſuch 5.	$\frac{1}{3}$ Pf. Kupfer,	bloſs Sand,
. . . 6.	$\frac{1}{3}$	eben ſo,
. . . 7.	$\frac{1}{3}$	. . .
. . . 8.	bloſs Sand,	$\frac{1}{3}$ Pf. Zink,
. . . 9.	. . . .	$\frac{1}{12}$ . . .
. . . 10.	. . . .	$\frac{1}{3}$ Pf. Silber,
. . . 11.	. . . .	$\frac{1}{12}$ Pf. Schwefel.

Die Somnambüle erkannte in den Verſuchen 1, 4, 5, 6, 7, 8, 9, 10, den Inhalt richtig, irrte aber in 2 3 und 11. Ihr feines Gefühl für Metalleinwirkungen fand alſo zwiſchen $\frac{1}{24}$ und $\frac{1}{3}$ Pf. Kupfer ſeine Gränze.

empfindlichere Somnambüle nicht auch hier empfinden, dafs das entferntere Metall ſchwächer, das nähere ſtärker auf ſie einwirkt? Iſt das vom Metall aus Wirkende Elektricität, ſo mufs ja die Zuleitung, Zerſtreuung derſelben in beiden Fällen verſchieden ſeyn. — Indeſſen wird es auch wieder Somnambülen geben, die minder empfindlich für Metallreizungen ſind.

Je ruhiger, je heiterer übrigens die Kriſen der Somnambüle waren, eine deſto glücklichere Metallfühlerin war ſie. Es kann ſeyn, dafs in ſolchen Kriſen ihre Empfindlichkeit erhöht wurde; vielleicht begünſtigten ſie auch nur die ungeſtörte Richtung ihrer Aufmerkſamkeit auf das in ihren Sinnen Vorgehende. Was die Ruhe der Kriſen, die gewöhnliche Klarheit der Somnambüle trübte, unangenehme Einwirkungen, Gemüthsbewegungen, krankhafte Zufälle, wie Krampf u. d. gl., verminderte auch die Virtuoſität der Kranken als Metallfühlerin. Man ſieht leicht, dafs die zarte Empfindlichkeit der Somnambüle für Metalleinwirkungen deſto verletzbarer ſeyn mufste, je zarter ſie eben war. Sind es doch, wie Ritter von Campetti ſagt, nur Procente, ja vielleicht nur Promille, die der Senſibilität eines Metallfühlers abgenommen, dieſen in dem ihn auszeichnenden Vermögen den übrigen Menſchen gleich ſetzen. Sollte die Somnambüle das verborgene Metall durchs Gefühl wahrnehmen, ſo mufste ihre Aufmerkſamkeit nur allein auf den vorliegenden Verſuch gerichtet ſeyn. Alle äufsere Umſtände

mufsten aufs genaueste gleich erhalten werden, es durfte z. B. das Einlegen und Verschütten der Metalle in den Gefäfsen nicht abwechselnd von verschiedenen Personen geschehen. Nach vorhergegangener Gemüthsbewegung, und einmal nach dagewesenen Krämpfen, schien das Gefühl der Somnambüle völlig umgekehrt zu seyn; Gold brannte mehr als Silber, der Kupfertopf fühlte sich kalt an. Dieselbe Umkehrung des Gefühls habe ich ein Paarmal, ohne mir bekannte vorhergegangene Ursache, bemerkt; in allen während einer und derselben Krise angestellten Versuchen, erschien Sand kälter als Metall. Hier mufste bey der Somnambüle eine bedeutende innere Veränderung, vielleicht ein Wechsel ihrer bedingten und unbedingten Erregbarkeit, wohin schon die oben erwähnte Geschmacksveränderung des magnetisirten Wassers während derselben Krise deutete, vorgegangen seyn *). Bemerkens-

*) Eine ähnliche Veränderung der Erregbarkeit schien auch bey dem Erwachen der Somnambüle aus der Krise zu erfolgen. Hatte ihr das magnetisirte Wasser während derselben sauer geschmeckt, so schmeckte es fast jedesmal nach dem Erwachen widerlich, oder umgekehrt, das vorher widerliche sauer. Wurden ihr während der Krise gefärbte Papiere vorgehalten, so erkannte sie sie richtig; zeigte man sie ihr nun nach dem Erwachen, so erschienen sie ihr anders. Blaue, gelbe Farben nannte sie roth und grün gemischt, schwarze und dunkelrothe zeigten sich ihr hingegen ebenfalls stellenweise grün und blau. Auch beklagte sie sich oft nach dem Erwachen über einen eigenen, das Zimmer erfüllenden, von andern, und ihr selbst vor dem Erwachen, nicht empfundenen Geruch. Die

werth ist es indessen, dass eine solche Umkehrung des Gefühls sich bey ihr nicht auf einzelne Metalleinwirkungen beschränkte, sondern sich auf alle ausdehnte, so dass die Sensationen der Somnambüle doch während einer und derselben Krise mit sich selbst in Uebereinstimmung blieben.

In allen jenen, über die Einwirkung, welche geringe Metallmassen auf die Somnambüle ausüben, angestellten Versuchen, wirkte das entfernte Metall nur auf das Gefühl derselben. Es scheint also eine grössere Annäherung desselben, eine Vermehrung seiner Masse und Fläche erforderlich zu seyn, wenn es bey ihr auf die für seinen Eindruck relativ minder empfänglichen, irritablen Organe wirken, in diesen Krampf und Zuckungen hervorrufen soll. Eben so wird eine aus der Entfernung wirkende Elektricität oder eine schwache Spannung derselben unter gleichen Umständen eher von uns empfunden, als sie sich in Affectionen der Bewegungsorgane äussert. Im irritabeln System scheinen die Muskeln eine grössere Empfänglichkeit für den Metallreiz zu haben, als die Gefässe, wie dasselbe auch bey elektrischen Einwirkungen der Fall ist. Der Puls der Somnambüle ward in den vorher erzählten Versuchen, als sie sich über grösseren Kohlenmassen befand, auf eine Weise afficirt, die allerdings etwas Befremdendes hat. Bey übrigens gleichen äussern

Person des Magnetiseurs, die während der Krise unverändert sah, erschien ihr jedesmal nach dem Erwachen auf eine auffallende Weise grösser, ausgedehnter.

Umſtänden zeigte ſich das eine Mal eine Vermehrung, das andere Mal eine Verminderung ſeiner Schläge. Waren die Zuſtände der Somnambüle bey beiden Verſuchen, wie es wenigſtens den Anſchein hatte, nicht merklich von einander verſchieden, ſo möchte der Grund dieſer Differenz ſchwer anzugeben ſeyn, wenn er nicht etwa in einer noch wenig beachteten Eigenthümlichkeit des Gefäſsſyſtems liegt. Vermehrter und verminderter Puls ſcheinen ihrer nächſten Urſache nach nicht ſo weſentlich verſchieden zu ſeyn, als ſie es nach den Zahlen, wodurch ſie ausgedrückt werden, erſcheinen. In kranken Zuſtänden ſehen wir nicht ſelten in einer und derſelben Viertelſtunde ohne anderweitige Affectionen des Körpers den ſchnellen Puls in einen langſamen, oder dieſen in jenen übergehen, und wie oft wird das Phänomen des ungleichen, jetzt ſchneller eilenden, dann wieder zögernden, Pulſes beobachtet! Faſt derſelbe Kältegrad ſcheint den Puls, bey ſeiner Einwirkung auf ihn, bald zu beſchleunigen, bald anzuhalten *). Beſonders bemerkenswerth in Beziehung auf die an der Somnambüle von der Einwirkung der Kohlen bemerkte Erſcheinung iſt es, daſs die Elektricität ebenfalls nach einigen Beobachtern, die Anzahl der Pulsſchläge vermindert, nach andern ſie vermehrt **), daſs es alſo faſt zufällig zu

*) Man ſehe unter andern Falconer's Beobachtungen über den Puls, Leipzig 1797. S. 38.

**) Ich erinnere hier beſonders an Gerhard's Beobachtungen in den Nouv. Memoires de l'acad. de Berlin 1772. Die übrige Litteratur über Pulsaffectionen durch Elek-

ſeyn ſcheint, ob ſie jenes oder dieſes bewirke. Allerdings iſt beides nicht daſſelbe; aber gränzen nicht auch bey andern Organen Vermehrung und Unterdrückung ihrer Actionen nahe an einander?

Das Entſtehen von Krämpfen bey der über gröſseren Maſſen von Kohlen und Metallen befindlichen Somnambüle, lieſs vermuthen, dieſe werde auch Rabdomantin ſeyn, d. h. Baguette und Balancier würden bey ihr ebenfalls die Affectionen ihres Muskelſyſtems andeuten; und in ihren Händen durch die Einflüſſe jener Körper in Bewegung geſetzt werden. Um hierüber, wenigſtens in Hinſicht des Balancier, Gewiſsheit zu haben, lieſs ich die Somnambüle in den obigen Verſuchen, während ſie auf zwölf Pfund Queckſilber, ſieben Pfund Eiſen oder einen halben Scheffel Steinkohlen trat, auf dem mit Waſſer benetzten Mittelfinger der linken Hand Ritter's kupfernen Balancier nach Ritter's Anleitung ſchwebend erhalten. Allein ich ſah, obgleich

tricität findet man bey Cavallo a. a. O. 2. 220. und in Kühn's Geſchichte der Elektricität, Leipz. 1785. B. 2. 76. geſammlet. Man hat gegen dieſe Beobachtungen die von van Marum angeſtellten angeführt, welche beweiſen ſollen, daſs der Fuls durchaus nicht von einwirkender Elektricität afficirt werde. Wie kann man aber hier aus dem, was bey geſunden Perſonen vorgeht, für das beweiſen wollen, was bey erhöheter Empfindlichkeit bey Kranken eintreten kann? Sind nicht ſchon wirklich Fälle beobachtet, die für die Verſchiedenheit geſunder und kranker Zuſtände; in Hinſicht des Verhaltens des Gefäſsſyſtems zur Elektricität, ſprechen? Man ſehe Cavallo a. a. O. S. 219.

die Verſuche mehrere Male mit aller Vorſicht wiederholt wurden, nie irgend eine ſolche Bewegung des Inſtruments, die den von andern beobachteten nahe gekommen wäre. Der Balancier lag völlig ruhig, oder ſchwankte nur, wenn die Somnambüle den Finger bewegte. Eben ſo erfolglos waren die Verſuche, als die Somnambüle, während ſie auf jenem Finger den Kupferſtreifen trug, den einen Fuſs über bewegtem Waſſer hielt, oder mit dem Mittelfinger der rechten Hand folgende Körper: eine Zinkplatte, Silberplatte, Goldmünze, ein auf Zink liegendes Silberſtück, des Magnetiſeurs Finger, den Süd-, den Nord-Pol eines Magneten, hinter einander berührte, oder umgekehrt, während ſie den Balancier auf den rechten Finger nahm, den linken in Queckſilber tauchte. Ein einziges Mal, als beide Füſse der Somnambüle über ſieben Pfund Steinkohlen ſtanden, ſchien der auf dem befeuchteten linken Mittelfinger ruhende Balancier in dem erſten Augenblicke, wo die Füſse ſich den Kohlen näherten, in einzelnen Stöſsen, wie der Sekundenzeiger einer Taſchenuhr, mit dem vordern Ende nach der linken Seite der Somnambüle zu rücken. Allein, als der Verſuch wiederholt wurde, war keine Bewegung zu ſehen. Auch alle mit der Somnambüle angeſtellten Pendelverſuche mifslangen. Ein goldener Ring, ein Stück Schwefel, welche ſie an einem trockenen oder feuchten Faden über jene zwölf Pfund Queckſilber hielt, ſchwangen nur kurze Zeit auf eine unregelmäſsige Weiſe, und geriethen bald in völlige Ruhe. — In dieſen Beziehungen verhält ſich alſo eine Somnam-

büle anders, als wie ein Campetti, Pennet und andere gebohrne Metallfühler.

Wenn ſie ihnen dagegen, wie wir oben geſehen haben, in Hinſicht ihrer Senſibilität für Metalleinwirkungen völlig gleich erſchien, ſo darf doch auch hier nicht überſehen werden, daſs die äuſseren Bedingungen, unter welchen Somnambülen und Individuen, wie Campetti die Eindrücke entfernter Metalle zu empfinden vermögen, bey beiden verſchieden ſind. Die Schriftſteller über unterirdiſche Elektrometrie fordern durchaus, daſs der Metallfühler, wenn ihn das von ihm entfernte Metall afficiren ſoll, mit demſelben in elektriſch-leitender Verbindung ſtehe. Bey Somnambülen ſcheint die Erfüllung dieſer Bedingung nicht ſo nothwendig zu ſeyn. Es giebt deren, welche die Einwirkung ſelbſt homogener Metalle in mehrzölliger Entfernung empfinden. Auch in den oben erzählten Verſuchen wirkten, unter andern, Kupferſcheiben auf das Gefühl der Somnambüle, wenn ſie gleich, in einem glaſurten Topfe ohne leitende Sanddecke liegend, von der fühlenden Handfläche durch eine vier Zoll tiefe Luftſchichte getrennt waren. Daſs dieſe Verſchiedenheit für die Erklärung des Metallfühlens aus elektriſcher Einwirkung kein unbedeutender Umſtand ſey, wird man ſchon bemerkt haben. Es möchte ſchwer werden, in dem angeführten und ähnlichen Fällen eine, auch nur ziemlich unvollkommene, Leitung vom Metall aus bis zur Hand der Somnambüle nachzuweiſen, ja es könnte in dieſen und den über gröſsern homogenen Metallmaſſen angeſtellten Verſu-

chen ſelbſt die vollſtändige Erfüllung der Bedingungen, unter welchen allein Elektricitätserregung bey bloſser Berührung Statt findet, vermiſst werden. Indeſſen folgt hieraus noch immer nicht, daſs dasjenige, was den Grund der Einwirkung des Metalls auf wirkliche Metallfühler zu enthalten ſcheint, nicht auch bey Somnambülen das vom Metall aus Wirkende ſey. Beide ſind ſich in allem Uebrigen als Metallfühler einander zu gleich, als daſs man in jener Hinſicht eine Verſchiedenheit zwiſchen ihnen annehmen könnte; der Erläuterung aber, welche Ritter den Phänomenen gab, wie ſie uns Campetti und ähnliche Perſonen zeigen, dürfte ſo leicht keine vollſtändigere und befriedigendere zur Seite geſtellt werden. Die bemerkte Verſchiedenheit der äuſsern Bedingungen ſcheint vielmehr bloſs anzudeuten, daſs die Empfindlichkeit der Somnambülen für elektriſche Einwirkungen gröſser ſey, als die gebohrner Metallfühler, wofür auch die vorher erzählten Verſuche ſchon zu ſprechen ſchienen. Wo in den angeführten und andern ähnlichen Fällen die Bedingungen zur Elektricitätserregung vermiſst wurden, fehlten ſie doch nicht abſolut *). Hängt aber nicht die

*) So waren z. B. in dem vorher erwähnten Verſuche, wo die Somnambüle noch von Kupferſcheiben afficirt wurde, die, ohne feuchte Sanddecke, in einem glaſurten Topfe lagen, die einzelnen Scheiben in verſchiedenem Grade angelaufen, ſo daſs ſie ſelbſt wohl noch different genug geweſen wären, um in einer galvaniſchen Kette Action zu geben; auch iſt in Hinſicht der Luftiſolation zu berückſichtigen, daſs die Verſuche im Winter angeſtellt wurden, ſo wie ferner bekannt iſt, daſs unſere Glaſuren

Gröſse der Wirkungskreiſes, womit die elektriſche Spannung eines entfernten Körpers auf uns einwirkt, die Entfernung, worin ſie von uns empfunden wird, eben ſowohl von dem Grade unſerer Empfindlichkeit, als von dem der Spannung ab? Wie ſchwach wird nun aber eine Spannung ſeyn können, wovon ſelbſt aus einiger Entfernung, eine Somnambüle noch afficirt wird, deren Senſibilität für elektriſche Eindrücke ſo erhöht iſt, daſs (man ſehe die oben angeführte Beobachtung) ein mit Siegellack geriebener Büſchel Wolle, bey bloſser Annäherung, wie ein Schlag aus einer Leidner Flaſche von beträchtlicher Fläche auf ſie einwirkt?

Da nun ſchwache elektriſche Spannungen ſo kräftig in das Leben der Somnambülen eingreifen, wie wird ſich daſſelbe zu der unmittelbaren Einwir-

nicht ſelten nur unvollſtändig verglaſet ſind u. ſ. w. So war auch die Oberfläche jener zwölf Pfund Queckſilber, auf welche die Somnambüle den Fuſs ſetzte, ſchwach verkalkt, das unter der Fläche ſtehende Metall dagegen hellglänzend; der Kohlen waren mehrere, wahrſcheinlich mehr oder weniger von einander verſchiedene Stücke. Wie nun ſelbſt in verſchiedener Härtung, Politur der beiden Enden eines und deſſelben Metallbogens und andern, eben ſo unbedeutend erſcheinenden Differenzen der Grund ſolcher Elektricitätserregung liegen kann, daſs ein erregbarer Froſchſchenkel von der Einwirkung derſelben auf ihn afficirt wird, darüber ſehe man Volta in Gren's neuem Journal 2. 158. 159. Note. — Uebrigens ſcheinen auch Metallfühler bey ſehr hoher Empfindlichkeit die Einwirkung eines von Iſolatoren umgebenen Metalls empfinden zu können Man vgl. Ritter a. a. O. S. 120. Anmerkung zu Verſ. 44.

alſo füglich dahin zu beantworten, daſs die Einwirkungen gröſserer elektriſcher Spannungen dem Somnambulismus durchaus nachtheilig ſind, ſo wie ihn geringere ſchon trüben, daſs ſie auf ſein Entſtehen, wie auf ſeine Ausbildung den ungünſtigſten Einfluſs äuſsern. Auf gleiche Weiſe verhalten ſich Metalle zu Somnambülen, und ſchwerlich möchten ſie unter irgend einer Bedingung, ohne von einem, ihnen Kraft verleihenden, Lebenden unterſtützt zu ſeyn, magnetiſche Zuſtände hervorzurufen das Vermögen haben. Zwar wird von Campetti erzählt *), er habe, als man ihn magnetiſirte, die Empfindung gehabt, als ſey er über Metallen; doch kann der

mus hervorgerufen worden ſey. Wahrſcheinlich beweiſet indeſſen jene Geſchichte gerade das Gegentheil: die Unterdrückung des Somnambulismus durch das Galvaniſiren, als elektriſche Einwirkung. Die Kranke war ja ſchon Somnambüle, ehe an das Galvaniſiren derſelben nur einmal gedacht wurde. Die ſomnambuliſtiſche Kriſe erfolgte bey derſelben nicht, wenn die einwirkende Säule aus mehr als fünf und zwanzig Lagen beſtand und die Beobachter bemerken ſelbſt, daſs die Kriſe deſto ſchneller eintrat, je ſchwächer die Säule war. Bey einer Einwirkung von ſechs und zwanzig Platten wurde der eingetretene Somnambulismus unterbrochen. Wenn die operirenden Aerzte das Galvaniſiren mit organiſchen Berührungen verbanden, wenn ſie z. B. die Elektricität, ſtatt durch die Dräthe, durch ihre die reizbare Nervenkränke berührenden Finger in das Ohr derſelben leiteten, ſo bekam dieſe Vorrichtung weit beſſer, als jene. Dies führt auf die Frage: wie viel Antheil mag der Magnetismus an manchen galvaniſchen Curen haben?

*) Ritter a. a. O. S. 12.

Grund hievon auch der seyn, dass Campetti's Sensibilität durch die magnetische Manipulation so sehr erhöhet wurde, dass er nun auch die schwachen elektrischen Einwirkungen seiner Umgebungen, die ihn vorher nicht afficirten, zu empfinden anfing, wo ihm denn natürlich werden musste, als sey er über Metallen.

Wirkt nun aber, allem Bisherigen zufolge, die Elektricität zerstörend auf den Somnambulismus, so sehen wir noch auf einem andern Wege das Resultat der vorigen Untersuchung! Magnetisiren ist kein Elektrisiren, bestätiget. Wen also jene Empfindlichkeit der Somnambülen für elektrische Eindrücke zu der Meinung veranlasset hätte, der Magnetiseur wirke doch vielleicht auf die magnetisirte Person durch eine Spannung ein, die, sey sie gleich so schwach, dass unsere Elektricitätsfinder sie nicht zu entdecken vermöchten, doch wohl die empfindlichere Magnetisirte afficiren könnte, den muss doch die genauere Kenntniss des Verhältnisses, worin Elektricität zum Somnambulismus wirklich steht, vom Ungrunde seiner Meinung überzeugen.

Dass nun aber die Sensibilität der Somnambülen nicht etwa für Einwirkungen jeder Art, sondern vorzugsweise für elektrische erhöhet sey, ergiebt sich, wenn man das Verhalten derselben zu andern Einflüssen, besonders der Wärme und Kälte untersucht. Ich habe nie bemerkt, dass die von mir beobachtete Somnambüle, wenn das Zimmer, worin sie sich befand, während der Krise sehr stark geheizt, oder wenn es in demselben wegen unterbliebener Heizung

empfindlich kalt war, eine besondere Empfindlichkeit für Wärme und selbst für wirkliche Hitze oder für Kälte gezeigt und etwa, was sie bey Metalleinwirkungen so leicht that, Klage darüber geführt hätte. In den Schriften über thierischen Magnetismus finde ich keine Beobachtungen, die diesen Bemerkungen widersprächen. Die Empfindlichkeit der Somnambülen für Temperatureinwirkungen scheint demnach von der anderer Menschen um nichts verschieden zu seyn.

Steht indessen die bekannte Empfindlichkeit der Somnambülen für die Einwirkungen des Magnets nicht jener Behauptung, sie seyen nur vorzugsweise für elektrische sensibel, entgegen? Es scheint nicht. Mehrere Beobachter haben der eigenthümlichen Kraft des Magnets mit Unrecht einen Einfluss auf Somnambülen zugeschrieben, den wohl nur das Metall ausübte, woraus derselbe bestand oder womit er bewaffnet war. Ich wenigstens habe nicht bemerkt, dass ein ziemlich kräftiger Hufeisenmagnet anders auf die Somnambüle einwirkte, als ein Stück nichtmagnetisches Metall von gleicher Grösse, auf gleiche Weise mit ihr in Berührung gebracht. Eben deshalb mag, wie schon von andern erwähnt worden ist, der Gebrauch des Magnets, dessen man sich in früherer Zeit zum Magnetisiren bediente, den magnetisirten Personen mehr schädlich als nützlich gewesen seyn und die Neueren scheinen dieselben Erscheinungen ohne Metall oder Magnet weit eher hervorzurufen. Der Magnet wird indessen in der Hand des Magnetiseurs minder nachtheilig wirken, indem

hier, ſo wie in andern Fällen, wo man ſich deſſelben bey verſchiedenen Kranken bediente, der ſchädliche Einfluſs des Metalls durch den wohlthätigen des Magnetiſeurs ganz oder zum Theil wieder aufgehoben wird. Metall und Magnet wirken dann mehr als Leiter der organiſchen Kraft, als durch ihre eigenthümliche, wie denn auch ſchon Gmelin vermuthete, daſs der Magnet in einem von Heineken's Verſuchen auf dieſe Weiſe thätig geweſen ſey. Wirklich ſah ich das Experiment, wo die von einem Pol des Magnets in Erſtarrung gebrachte Hand dem andern in allen Richtungen folgt, auch dann gelingen, wenn die bloſse Hand des Magnetiſeurs, ohne Magnet, ſie unternahm. Der Arm der Somnambüle wurde kataleptiſch, wenn der Magnetiſeur mit der ſcharfen Seite der Hand an ihn hinabfuhr und er folgte alsdann den, zuvor durch Anhauchen erwärmten, Fingern des Magnetiſeurs.

Nur für Lichteinwirkungen ſchien die Somnambüle in einem ähnlichen Grade ſenſibel zu ſeyn, wie für elektriſche, obgleich die Senſationen, welche Licht und Elektricität bey ihr erregten, verſchieden waren. Das gewöhnliche Tageslicht afficirte ſie freilich auf keine beſondere Weiſe, auch klagte ſie nicht, wenn auf einmal Sonnenſchein in das Zimmer fiel, worin magnetiſirt wurde. Hatte ſie aber eine Zeitlang in der Dämmerung geſeſſen und wurde nun Licht gebracht, ſo erregte es ihr Angſt, Schmerz in der kranken Bruſt, erſchwerte ihr das Athemholen. Einmal klagte ſie über eine Art von Rauſch (Taumel, wie ſie es nannte), den ihr das

nahe und hell brennende Licht verurſache, welche Empfindungen indeſſen ſämmtlich mit Entfernung ihrer äuſsern Veranlaſſung ſogleich aufhörten. So ſcheint ſich alſo das Beſondere des Lichts und der Elektricität, ſo wie das Gemeinſchaftliche beider auch in dem Verhältniſs derſelben zu Somnambülen auszudrücken.

In ſofern nun die erhöhete Empfindlichkeit der Somnambülen für Lichteinwirkungen vielleicht den innern Grund enthält, daſs ſie ſehen, was andern verborgen bleibt, iſt hier noch einmal an jenes von Somnambülen bemerkte Leuchten zu erinnern, welches man mit Unrecht eine Täuſchung nennen dürfte, da die Erſcheinung deſſelben an äuſsere Bedingungen gebunden zu ſeyn ſchien. Bekanntlich ward daſſelbe auch ſchon von andern Somnambülen geſehen *); die von mir beobachtete, ohne von jenen das mindeſte zu wiſſen, nahm es unter folgenden Umſtänden wahr.

Am Magnetiſeur, wie ſchon oben erwähnt worden, erſchien es ihr vorzüglich. Seinen Hauch ſah ſie feurig; wo er ſich ſelbſt mit den Händen berührte, bemerkte ſie ein leuchtendes Ausſtrömen, das deſto lebhafter war, je näher die Berührung der Hautoberfläche. Bey dem Gegeneinanderüberhalten der Fingerſpitzen ſtrömte das meiſte Feuer aus den zuerſt genäherten. Uebrigens zeigte ſich auch eine Lichtentwickelung an den Fingern der Somnambüle, wenn

*) Man ſehe Tardi's Tagebuch bey Nordhoff a. a. O. und dieſes Archiv B. 6. S. 269. 270.

wenn ſie denen des Magnetiſeurs gegenüber waren; nur erſchien ihr das aus jenen kommende Feuer dunkler, ſchwächer, das des Magnetiſeurs heller. Wenn der Magnetiſeur auf irgend eine Gegend ihres Körpers ſeine Hand legte, ſo ſah ſie die daſelbſt liegenden inneren Theile erhellt; indeſſen erſchien ihr auch nach bloſsem Magnetiſiren in ſehr vollkommenen Kriſen, ohne Berührung des Magnetiſeurs, das Innere ihres Körpers, beſonders die dadurch aufgefundenen Nerven erleuchtet. — Als ihr am Morgen eine Ader geöffnet worden war, wurde ihr Nachmittags das aufbewahrte Blut gezeigt; es leuchtete nicht. Von andern Perſonen, als dem Magnetiſeur gingen keine Lichterſcheinungen aus. Das noch zuckende Herz eines geöffneten Froſches nannte ſie hingegen leuchtend. Eben ſo das Rückenmark eines getödteten Ochſen, ſelbſt einige Stunden nach dem Tode des Thieres; dabey zeigte die Markfläche nach ihrer Angabe die Erſcheinung lebhafter, als die äuſsere Fläche der weichen Haut. — So wie, den oben erzählten Verſuchen zufolge, das Leuchten des Magnetiſeurs durch Metalldräthe fortgeleitet werden konnte, wo es ſich dann an dem äuſsern Ende dieſer zeigte, ſo gelang es auch, daſſelbe mehreren andern Körpern mitzutheilen. Eine vom Magnetiſeur geriebene Glasplatte erſchien der Somnambüle leuchtend, und ſie brannte die berührten Hautſtellen. Wenn die Glasplatte, entfernt von der Somnambüle, von mehreren Perſonen, unter denen der Magnetiſeur, gerieben wurde, ſo fand die Kranke jedesmal

durch das Leuchten der Platte den Fall heraus, wo der Magnetiſeur ſie berührt hatte. Schlug dieſer zwey Metallſcheiben an einander, ſo ſah die Somnambüle ſie Funken ſprühen. Zink und Bley gaben die meiſten und gröſsten, wenigere Zink und Kupfer, die wenigſten Bley und Kupfer. Rührte der Magnetiſeur mit einem Finger Waſſer um, ſo ſah die Kranke in der Kriſe daſſelbe glühen.

Bis hieher ſcheint der Urſprung des Phänomens bloſs an das Organiſche, und beſonders an den Magnetiſeur geknüpft. Allein es gab auch Zuſtände unorganiſcher Körper, worin dieſe der Somnambüle leuchtend erſchienen. Als ihr zufällig ein Stück Phosphor genähert wurde, welches, mit weiſsem Oxyd bedeckt, für niemand anders leuchtend ausſah, nannte ſie es ſo. Es ward ihr nun gemeines Brunnenwaſſer und anderes, worin zuvor Phosphor aufbewahrt worden war, gezeigt, und ſie unterſchied das letztere richtig durch ſeinen Glanz vom erſteren. Am deutlichſten ſah ſie die Lichtentwickelung, wenn das Phosphorwaſſer geſchüttelt wurde. Dies veranlaſste zu weitern Verſuchen. Geriebener Schwefel, ferner Kupfer, während es mit einer Stahlfeile gerieben wurde, erſchienen der Somnambüle lichtentwickelnd. Als auf Kochſalz Schwefelſäure gegoſſen wurde, ſah ſie den aufſteigenden ſalzſauren Nebel mit blauem Feuer leuchten, und wunderte ſich, daſs nicht jeder andere daſſelbe ſah. Da auch Zink in verdünnter Schwefelſäure viel Licht entwickelte, ſo wurden folgende Verſuche angeſtellt, um aufzuſuchen, ob nicht vielleicht der chemiſche

Proceſs die Bedingung des Leuchtens unorganiſchen Körper ſey. Zwey Gläſer, *a* mit einer Auflöſung von ſchwefelſaurem Natron, und *b* mit verdünnter Schwefelſäure, erſchienen der Somnambüle nicht leuchtend, als ſie ihr gezeigt wurden. Nun wurde zu *a* verdünnte Schwefelſäure, zu *b* flüſſiges Ammonium gegoſſen. *a* blieb ohne Lichterſcheinung, *b* leuchtete hell und ſtark. In einem zweyten Verſuche wurde nicht leuchtender Weingeiſt auf gepülvertes Harz gegoſſen. Die Somnambüle ſah ein ſchwaches Leuchten, welches, während die Miſchung erwärmt wurde, fortdauerte, dann (nach beendigter Auflöſung) aufhörte. Als nun Waſſer zu der Auflöſung gegoſſen wurde, erſchien die Lichtentwickelung von neuem, und ſtärker als vorher, auch dauerte ſie jetzt weit länger, indem ſie noch nach fünf und zwanzig Minuten vorhanden war, was mit dem langſamen Niederſinken des in der trüben Miſchung ſchwebenden Harzes in Verbindung zu ſtehen ſchien. Auf eine gleiche Weiſe kam das Leuchten überall wieder, wo chemiſche Verbindungen und Trennungen vorgingen. Dennoch war daſſelbe doch auch nicht beſtimmt an dieſe gebunden. Denn auch concentrirte Säuren in verſchloſſenen Gefäſsen zeigten die Erſcheinung, beſonders käufliche Schwefelſäure; auch ein Glas mit ſauerkleeſaurem Kali erſchien leuchtend; indeſſen nahm die Lichtentwickelung auch hier bedeutend zu, als beym Oeffnen des lange verſchloſſen geweſenen Gefäſses die Luft mit Geräuſch hineintrat. — Zwiſchen dem von organi-

ſchen und dem von unorganiſchen Körpern ausgehenden Leuchten, gab die Somnambüle übrigens den Unterſchied an, jenes ſey blauer, dieſes heller und gelber. — Man ſieht, daſs hier für den künftigen Oedip Räthſel zu löſen ſind. Vielleicht wird die Aufgabe jedem minder ſchwierig, wenn wir erſt, nach Lichtenberg's Wunſche, die Hauptverſuche aller Kapitel der Phyſik und Chemie im Dunkeln durchgemacht haben, und man zugleich nicht überſieht, daſs es nicht allein die Aufsenwelt iſt, welche die Empfindung des Lichts in unſerm Organe, nach den verſchiedenen Zuſtänden deſſelben bald leichter, bald ſchwieriger, hervorruft.

Schon vorher bey Vergleichung der Somnambülen mit Metallfühlern, ergab ſich, daſs der Somnambulismus nicht der einzige Zuſtand des menſchlichen Körpers ſey, dem eine erhöhete Empfindlichkeit für elektriſche Einwirkungen eigen iſt; aber auch noch anderswo ſcheint dieſe ſpecifiſche Senſibilität vorhanden zu ſeyn, und die obige Vermuthung, ſie könne in Krankheit übergehen, dort erfüllt zu werden. Bey Individuen, wie Campetti, iſt ſie zwar noch nicht in dem Grade vorhanden, obſchon von eben dieſem manches erzählt wird, was andeutet, daſs er wenigſtens eine, für einen männlichen Körper, ſehr zarte Organiſation beſitzet *). Metallfühler und ſolche Perſonen, die ſich zu Somnambülen eignen, haben demnach eine leiſe Receptivität gemein, und ſo wie die Somnambüle ſchon Metallfühlerin iſt, ſo werden metallfühlende Individuen leicht

*) Ritter a. a. O. S. 21. 57. 66. 68. 91.

Somnambülen werden können, wie denn auch Campetti für magnetiſche Manipulationen vorzüglich ſenſibel ſeyn ſoll *).

Daſs ſchon bey Somnambülen die Empfindlichkeit für elektriſche Einwirkungen nicht ſelten als krankhaft erſcheine, zeigen die oben angeführten Beobachtungen. Denn wo Spannungen, die andere Menſchen kaum afficiren, Convulſionen hervorrufen, da liegt die Receptivität ſchon auſser den Gränzen der Geſundheit. Nicht minder dürfte die ſpecifiſche Senſibilitätserhöhung in einem ähnlichen Grade bey Epileptiſchen vorhanden ſeyn. Man hat bey Fallſüchtigen, beſonders vor und nach dem Anfalle dieſelbe eigenthümliche Einwirkung der Metalle, dieſelbe Unterſcheidung des Kupfers und Goldes, wie bey magnetiſirten Perſonen, bemerkt **). Beobachtungen einer groſsen Empfindlichkeit für Metall und Elektricität bey Fallſüchtigen, findet man an mehrern Orten ***), und es dürfte nicht ohne manche Ausbeute ſeyn, wenn man das Verhältniſs der Elektricität zur Epilepſie in dieſer und anderer Beziehung, einmal genauer unterſuchte. Indem ich meinen Beytrag hiezu in einem beſonderen Aufſatz

*) Ritter a. a. O. S. 12.

**) Nordhoff S. 167.

***) Dieſes Archiv B. 6. S. 265. Ein anderer intereſſanter Fall von einer epileptiſchen Perſon, welche bey einem Gewitter mehr als ſonſt an ihrem Uebel litt und die, als man ſie elektriſirte, einen heftigen Anfall bekam, erzählt Prieſtley in ſeiner Geſchichte der Elektricität, Berlin 1772. S. 265.

zu geben denke, führe ich als Beyſpiel, wie die Empfindlichkeit für elektriſche Einwirkungen bis aufs höchſte geſteigert werden könne, eine Krankheit an, welche hier beſonders dadurch merkwürdig iſt, daſs ihr Hauptſymptom in jener Empfindlichkeit gegründet zu ſeyn ſcheint. Dieſe Krankheit iſt die Waſſerſcheu, die vielleicht eben ſo paſſend Elektricitätsſcheu hieſse *). Wenigſtens zeigen die von derſelben Befallenen nicht bloſs Widerwillen gegen Waſſer und wäſsrige Flüſſigkeiten und bekommen nicht allein von der Berührung dieſer Krämpfe, ſondern verſchiedene andere Dinge, Metalle, Spiegel u. ſ. w. wirken auf gleiche Weiſe auf ſie ein. Um dieſes letztere zu erklären, hat man geſagt, mit Hydrophobie ſey auch Lichtſcheu verbunden, was denn auch allerdings gegründet zu ſeyn ſcheint. Allein wenn die Kranken von geringen Bewegungen der ſie umgebenden Luft aufs empfindlichſte erregt werden, wenn die Convulſionen bey ihnen ſchon entſtehen, wenn das ihnen genäherte Waſſer von ihnen nicht geſehen wird und ſelbſt, wenn die Augen des Kranken feſt verſchloſſen ſind **), ſo kann es hier nicht der Glanz des Waſſers und dort nicht die Berührung der Luft ſeyn, was den Kranken ſo auſserordentlich zuwider iſt, ſondern das, was jene ſo nachtheilig afficirt, iſt ſehr wahrſcheinlich die elektriſche Spannung, womit jene Körper einwirken. Für dieſe Anſicht der Hy-

*) Man vergleiche, was ſchon Ritter a. a. O. S. 11. über dieſe Krankheit andeutete.

**) Hufeland's Journal der Heilkunde, 16, 4. 100.

drophobie als erhöheter Empfindlichkeit für elektrische Einwirkungen scheint mehreres zu sprechen. Dahin gehört: dass feste Speisen, als minder vollkommene Elektricitätserreger, bey den Kranken nicht so leicht Krämpfe hervorrufen, als flüssige und bewegte, dass die ersten Zuckungen bey ihnen gewöhnlich dann entstehen, wenn sie trinken wollen, wenn also die Flüssigkeit ihren Körper wirklich berührt, und nur erst späterhin aus Furcht auch beym Anblick des entfernten Wassers, und manche andere Erscheinungen *). Auch die von andern bemerkte Verwandtschaft zwischen Hydrophobie und Hysterie, mit welcher wieder der Somnambulismus so manches gemein hat, ist jener Ansicht günstig.

In Beziehung auf die hier aufgestellte Vermuthung müsste es interessant seyn, zu wissen, wie sich hydrophobische Kranke verhalten, wenn man sie geradezu der Wirkung einer Leidner Flasche oder

*) Welchen Antheil in dem einzelnen Falle bald das Licht, bald die Elektricität an den erregten Zufällen habe, lässt sich wohl eben so schwer bestimmen, als wo die Gränze sey, welche Lichteinwirkungen und elektrische scheidet. — Auf eine auffallende Weise an die von der oben erwähnten Somnambüle gesehenen Lichterscheinungen erinnernd sind ein Paar Beobachtungen, welche Portal (observations sur la rage, Yverdon 1779.) und Römer (Sammlung medicin. Abhand., Zürch 1805.) erzählen. Jener bemerkt, dass wasserscheue Personen im Finstern Funken sahen und Römer sah in Wien vier an der Hundswuth Leidende, denen allen das in einem Glase enthaltene Wasser mit einer blauen, ihnen Abscheu verursachenden, Flamme erschien.

Voltaiſchen Säule ausſetzt. Es iſt nun ein die vorliegende Unterſuchung begünſtigender Umſtand, daſs das letzte ſchon irgendwo beobachtet worden iſt. Um den Verſuch zu machen, ob ein an vollkommener Wuth leidender Mann nicht durch den Galvanismus geheilt werden könne, liefs Roſſi *) einen Voltaiſchen Apparat von funfzig Plattenpaaren, der in einem Nebenzimmer ſtand, ſo daſs der Kranke die Metallſcheiben und die übrige Vorrichtung nicht ſehen konnte, auf denſelben ſo einwirken, daſs der ganze Körper in die Kette genommen wurde. Die elektriſche Action griff den Kranken ſo heftig an, daſs er in Ohnmacht fiel, welcher Erfolg wohl ſchwerlich ſchon anderswo unter gleichen äuſsern Bedingungen bey galvaniſchen Einwirkungen auf den menſchlichen Körper eingetreten ſeyn mag. Auch als der Kranke auf der Erde lag, wurde mit dem Galvaniſiren fortgefahren. Es brach nun bey jenem ein allgemeiner Schweiſs aus, dann erholte er ſich und war — geheilt. Das letzte wird auffallen, aber man wird es doch nicht als einen Beweis gegen die obige Annahme, für die es ja gerade ſpricht, anführen wollen? Wie würde es einer lichtſcheuen Retina ergehen, die man plötzlich einer Flamme entgegen hielte? Wäre die Einwirkung kräftig genug, ſo würde ſie gewiſs gelähmt, das Auge blind werden. Ganz daſſelbe erfolgte nun in Hinſicht der Elektricitätsſcheu des von Roſſi behandelten Kranken; die Empfindlichkeit für elektriſche Ein-

*) Aldini Verſuch über den Galvanismus, Leipzig 1804. 1. 157. und Hufeland's Journal a. a. O. S. 159.

wirkungen, welche bey ihm bis zur Krankheit erhöhet war, wurde durch das Galvaniſiren gelähmt, vernichtet; nur entſtand hier durch die Lähmung des Gemeingefühls für Eine Art von Einwirkung nicht wieder eine neue Krankheit, wie dort durch Blendung der Netzhaut. Was Roſſi durch die Einwirkung einer Voltaiſchen Säule that, lieſs ſchon Celſus auf einem andern Wege thun, und der römiſche Arzt würde ſeine Untertauchmethode nicht ſo beſtimmt empfohlen haben, wenn ſie nicht zu ſeiner Zeit mit Erfolg angewendet worden wäre *).

Hydrophobiſche, epileptiſche Kranke, Somnambülen und Metallfühler bilden demnach, dem Vorigen zufolge, in ihrem Verhalten zu einwirkender Elektricität eine Reihe; den Metallfühlern ſcheinen ſich diejenigen Perſonen anzuſchlieſsen, welche von der Elektricität eines Gewitters, einer Voltaiſchen Säule u. ſ. w. empfindlicher als andere afficirt wer-

*) Aus dem Waſſer wird der Kranke, nach Celſus Vorſchrift, in warmes Oel gebracht, ſo daſs alſo, wenn es erlaubt iſt, die Verfahrungsweiſe des alten Römers auf moderne Weiſe zu deuten, der Berührung mit einem feuchten, bewegten Leiter die Umgebung von einem ruhigen Nichtleiter deshalb folgt, damit die eben erſchöpfte Senſibilität nicht gleich nach der Erſchöpfung durch neue Reizung wieder aufgeregt werde. — Allerdings muſs man bey ſolchen Lähmungscuren das Leben erſt aufs Spiel ſetzen, um es zu gewinnen, wie es denn auch bekannt iſt, daſs bey einem neueren, in Paris angeſtellten, Verſuche wo man einen Waſſerſcheuen nach römiſcher Art untertauchte, der Kranke todt heraufgezogen wurde.

den. Wahrscheinlich gehören in jene Reihe noch andere Zustände des thierischen Körpers, indessen möchten die elektrischen Fische, hat man sie gleich den Metallfühlern gleich gestellt, nicht hieher zu rechnen seyn. Bey ihnen ist ein Maximum von elektrischer Productivität, in den Zuständen jener Reihe hingegen ein Maximum von Receptivität für elektrische Einwirkung vorhanden. Beides kann in einem und demselben Organismus schwerlich neben einander bestehen, da die Empfänglichkeit eines elektrisch productiven Thieres für elektrische Einwirkungen durch den beständigen Einfluss der selbsterzeugten Elektricität, wenn sie nicht schon ursprünglich gering ist, abgestumpft werden muss, oder das Thier müsste denn in beständigen Krämpfen liegen. Vergleicht man die über die elektrischen Fische vorhandenen Beobachtungen, so sieht man auch in ihnen deutlich, wie elektrische Productivität und Receptivität sich einander gegenseitig ausschliessen. v. Humboldt sah den minder elektrisch productiven Zitterrochen die Brustflossen convulsivisch bewegen, wenn dieser seinen Schlag gab, wenn also Elektricität in ihm frey ward, dahingegen der weit productivere Zitteraal die furchtbarsten Erschütterungen ertheilte, ohne die mindeste Bewegung mit dem Kopfe, mit den Augen oder Flossen zu machen *). Auch dasjenige, was Fahlberg **) an einem Gymnotus, dessen Receptivität durch eine Reise von Surinam nach Schweden gewiss schon beträchtlich

*) Gilbert's Annalen, 22, 5.

**) Ebendas. 14, 419.

erhöht war, als er ihn den Einwirkungen einer Elektrisirmaschine aussetzte, bemerkte, scheint die geringe Empfindlichkeit des Zitteraals zu beweisen. Auf eine gleiche Weise werden Menschen, die eine rege Wärmequelle in sich haben, nicht so leicht von äussern Temperaturveränderungen afficirt, als schwächliche, bey denen der Process der Wärmeerzeugung träger von Statten geht.

Den für elektrische Einwirkungen sehr empfindlichen Menschen würden solche entgegengesetzt seyn, denen (ob mit hervortretender Productivität?) alles Gefühl für elektrische Eindrücke fehlt. Fälle von solchen Anästhäsieen sind wirklich schon beobachtet. Clos *) erzählt von einer übrigens gesunden Dame, welche die heftigsten elektrischen Explosionen fortleitete, ohne sie selbst zu fühlen. Eine Schwester dieser Dame war fast in demselben Falle. Clos bemerkte, dass jene Dame, nachdem sie mehrmals von Nervenübeln befallen worden, für elektrische Einwirkungen empfindlich ward, wo also bey ihr dasselbe vorging, was die Epilepsie bey ihren Kranken bewirkt. Flagg **) sah, dass Personen, welche die Auszehrung hatten, einen Zitteraal, der sehr heftige Schläge gab, ohne die mindeste Empfindung davon zu haben, angreifen konnten. Ist die Beobachtung glaubwürdig, so erscheinen Somnambülen und phthisische Menschen, welche schon in anderer Beziehung einander entgegen stehen, durch

*) Gilbert's Annalen, 14, 423.

**) Magazin für das Neueste aus der Physik, Gotha, 5, 3, 164.

dieſelbe in einem neuen Gegenſatze. So wie bey beiden die Richtung des Lebens verſchieden iſt, indem die Somnambüle mehr ein in ſich zurückgezogenes, der Schwindſüchtige mehr ein äuſseres, der Sinnenwelt zugekehrtes führt, weshalb denn auch wohl jene in einem gewiſſen Grade das Vermögen beſitzt, künftige körperliche Zuſtände im Voraus zu empfinden, und den Verlauf einer Krankheit oft auf lange Zeit vorauszubeſtimmen, da hingegen Phthiſici ſelten an die nahe Stunde ihres Todes glauben wollen, ſo wären ſie nun auch in ihrem Verhältniſs zur einwirkenden Aufsenwelt, wenigſtens in dem bedeutenden zu elektriſchen Einwirkungen, verſchieden. Leicht anzuſtellende Verſuche werden bey nächſter Gelegenheit zeigen, ob die obige Beobachtung auch von der Einwirkung der elektriſchen Säule, und zwar bey allen Schwindſüchtigen gelte oder nicht.

Autenrieth und Kerner Beobachtungen über die Function einzelner Theile des Gehörs.

Was ich bey einer andern unter meinem Vorsitz vertheidigten Inauguraldissertation im zweyten Hefte des achten Bandes dieses Archivs bemerkte, gilt auch in Absicht auf den Antheil des Hrn. Dr. Kerners an dieser im Dec. 1808 erschienenen. Herr Dr. Kerner, dessen musikalischem Ohr ich weit mehr, als meinem völlig ungeübten, trauen konnte, stellte die Tonversuche mit den in der Dissertation angeführten lebenden Thieren allein an; die anatomischen Untersuchungen dazu unternahm ich vorzüglich, die Abhandlung selbst arbeiteten wir gemeinschaftlich aus. Ich bin nie Präses bey einer Disputation, welche nicht wenigstens auf einige Erweiterung der Wissenschaft hinweist, und halte die Ausarbeitung derselben am liebsten für die letzte Universitätsschule, in der sich der junge Mann im Beobachten und im Bearbeiten eigener Beobachtungen üben kann, nicht für eine Gelegenheit, Olera recoquendi decies cocta. Kann ich durch meine mehrere Erfahrung im Anstellen von Versuchen und Beobachten dem jungen Arzt helfen, oder beytragen, dass die Arbeit besser sich an das bishe-

rige Wiſſen anſchlieſst; ſo halte ich es für meine Schuldigkeit, damit keine Gelegenheit, unſere Wiſſenſchaft, ſey es auch nur um den kleinſten Schritt, zu befördern, ungenützt bey dem unermeſslichen Felde, was noch in ihr zu bearbeiten iſt, vorübergehe. Bey dieſer Disputation hatte ich aber noch einen andern Zweck: Wie viele Menſchen ſind nicht unglücklich wegen Mangel an Gehör, oder wegen Schwäche deſſelbigen; wie wenig hat man nur noch verſucht, in dieſe unbekannte Region auch nur mit einiger Geiſtesenergie einzudringen; es giebt der Augenärzte eine mehr als hinreichende Menge, aber es giebt keine Ohrenärzte! Für dieſes Feld, vielleicht in Verbindung mit der ſchon viel weiter gediehenen Kunſt, Taubſtumme zu unterrichten, einen jungen Mann von ſo vorzüglichem perſönlichen Charakter, wie Hr. Dr. Kerner (von Ludwigsburg gebürtig) iſt, zu gewinnen, müſste doppelter Gewinn ſeyn, da ſelbſt noch die Phyſiologie des Gehörſinnes ſo wenig bisher vorgerückt iſt; dieſe aber muſs die Bahn für eine vernünftige Pathologie und eine hülfreiche Therapie brechen; und ich hoffe, dieſe letztere wird viel erwarten dürfen von jenem jungen Arzte, der ſich ihr vorzüglich widmen wird, und bereits widmet.

Was von den Eigenſchaften des Schalls meſsbar iſt, nemlich die Höhe oder Tiefe des Tons, die Stärke oder Schwäche deſſelben, die durch die Entfernung, in welcher er noch hörbar iſt, ſich beſtimmen läſst; die Geſetze endlich der Richtung, in der, und der Geſchwindigkeit, mit welcher die Schallſtrahlen

ſich bewegen, ſind genau genug bekannt. Anders aber verhält es ſich mit den nicht meſsbaren Eigenſchaften des Schalls, namentlich mit dem eigenthümlichen Klang oder Laut (was die Franzoſen timbre nennen) jedes einzelnen ſchallenden Körpers. Jeder fühlt, daſs, wenn zwey Inſtrumente, deren eines, z. B. mit Darmſaiten, das andere mit Drath bezogen iſt, auf eine gleiche Höhe des Tons geſtimmt ſind, und ſo angeſchlagen werden, daſs beide in gleichweiter Entfernung noch gehört werden, doch noch für das Ohr eine bemerkliche Verſchiedenheit in dem Schall ſtattfindet, welchen beide von ſich geben. Es iſt das, was zu den unvollſtändigen Bezeichnungen: Harfenton, Klavierton u. ſ. w. nöthigt. Chladni (in ſeiner Acuſtik) glaubt, dieſe Eigenſchaft des Schalls, welche er mit dem Wort Klang ausdrückt, entſtehe durch die Beymiſchung von einigem Geräuſch zu dem reinen Ton, den ſonſt das Inſtrument geben würde, und an einer andern Stelle vermuthet er, ungleichförmige Schwingungen einzelner kleinſter Theile des ſchallenden Körpers miſchen ein ſolches Geräuſch dem reinen Ton bey. Cuvier (in ſeinen berühmten Leçons d'Anatomie comparée) glaubt im Gegentheile, der Grund des verſchiedenen Klanges (timbre) ſey noch ganz unbekannt; und hält ſogar davon noch die Eigenſchaft des Schalls verſchieden, wodurch die Selbſtlauter beym Sprechen ausgedrückt werden; und ſogar noch von beiden für verſchieden diejenige, wodurch Mitlauter gebildet werden. Allein, die Vollkommenheit, zu welcher man ſchon Sprachmaſchi-

nen gebracht hat, dürfte es wahrſcheinlich machen, daſs der menſchliche Kehlkopf keine beſondere Qualität des Schalls hervorbringe, und daſs alle nicht meſsbare Eigenſchaften deſſelbigen (die einigermaſsen der Verſchiedenheit der Farben gleichen) unter einer generiſchen Bezeichnung des Klanges begriffen werden können. Beſteht der Schall in Schwingungen, welche die Luft, wie jede andere geeignete Materie in ihren kleinſten Theilen erleiden kann; ſo könnte man ſich die Verſchiedenheit des Klanges erklären; entweder wenn man annehmen würde, die Schwingungen ſeyen nicht einfach, ſondern jede beſtehe aus kleinern, die in verſchiedenem Verhältniſs erſt eine gröſsere zuſammenſetzten; oder aber ein jeder kleinſter hin und her ſchwingender Theil bewege ſich zu gleicher Zeit entweder um ſeine Axe, oder aber er thue dieſes während ſeiner pendelartigen Schwingung nicht. Auch ſieht man wirklich, wenn man nach Chladnis Methode Sandkörner, welche auf eine Glasplatte geſtreut ſind, durch aus dieſer hervorgelockte Töne, in regelmäſsige Figuren zuſammen hüpfen läſst, ſie ſich wirklich zu gleicher Zeit um ihre Axe drehen, und gleichſam walzend tanzen. Will man freilich ein eigenes Schallfluidum annehmen, ſo kann man bequemer den verſchiedenen Klang verſchiedener Körper durch einzelne Beſtandtheile eines ſolchen Schallmediums, wie nach Newtons Anſicht das Licht ſieben Prismafarben enthält, erklären. Allein da der Schall, nicht wie die übrigen Imponderabilien, (Magnetismus, Licht,

Licht, Elektricität, selbst, wenn gleich langsam, nach Pictet's Versuchen die Wärme) sich im luftleeren Raum ausbreitet, da das Daseyn einer Schallmaterie mit dem Daseyn von ponderabler Materie in eins zusammenfallen würde, jene ohne diese nirgends sich zeigt, und da Fortpflanzung, Zurückwerfung des Schalls u. s. f. völlig identische Gesetze mit fortgepflanztem, zurückgeworfenem Stofs bewegter ponderabler Körper hat, so ist man um so weniger berechtigt, eine eigene Schallmaterie willkührlich anzunehmen, als das wenige, was man etwa aus der Verschiedenheit der Fortpflanzung des Schalls bey verschiedenen ponderablen Körpern für sie anführen könnte, schon dadurch erklärlich wird, dafs erstens um den Stofs in einer Körperreihe fortzupflanzen, diese Körper nicht nöthig haben, elastisch-zusammendrückbar zu seyn, und zweytens, dafs eine Ausdehnung in einen gröfsern Raum mit darauf folgender Zusammenziehung wieder in einen kleinern, wie sie zu Schall erzeugenden Schwingungen nothwendig erscheint, bey jedem auch nicht elastischen Körper schon bey Temperaturveränderungen Statt habe; am Ende auch die Schall erstickenden Körper die nehmlichen sind, welche die Fortpflanzung eines mechanischen Stofses ersticken.

Eine Erklärung des Gehörsinnes mufs also darauf ausgehen, zu zeigen, wie der verschiedene Bau der einzelnen Theile des Ohrs, den verschiedenen Eigenschaften derjenigen Bewegungen der Körper, wodurch ein Schall entsteht, nicht aber den

verſchiedenen Eigenſchaften eines willkührlich angenommenen Schallfluidums, ſo entſpreche, daſs jede Eigenſchaft dieſer zuſammengeſetzten Bewegung einzeln wahrgenommen werden könne. Bleibt man bey dem oben angegebenen Beyſpiel ſtehen, daſs die ſchallenden Theilchen eines Körpers eine Bewegung vornehmen, wodurch ſie nicht bloſs vor und rückwarts ſchwingen, ſondern zugleich mehr oder minder um ihre Axe ſich drehen, oder wenigſtens ſolche Bewegungen den Theilen der Luft mittheilen und dadurch den Schall fortpflanzen; ſo würden ſchon zwey dieſe bewegte Luft auffangende Platten verſchiedentlich von ſolchen Bewegungen afficirt werden, wenn beide nur in ihren Flächen, aber nicht in der Richtung von einem Rand oder der einen Kante zur andern gebogen werden könnten, und nun die eine der vorwärts gehenden Bewegung eines zugleich um ſeine Axe rotirenden Theils ihre Fläche, die andere aber einem ähnlichen bewegten Theile nur ihren Rand darböthe. Die erſte würde durch ihre Einwärtsbeugung bloſs den vorwärtsgehenden Stoſs des bewegten Theils, aber nicht die Rotation deſſelben um ſeine Axe anzeigen; die zweyte aber bloſs durch dieſe Rotation können auf die eine oder andere Seite gebogen, aber nicht von dem vorwärtsgehenden Stoſs des Theils bewegt werden. Nun zeigt auch wirklich die Structur des innern Gehörs eine groſse Mannichfaltigkeit von Theilen, welche zur Aufnahme der Schallſtrahlen beſtimmt ſind, einer Bewegung alſo, deren zugleich beſtehende verſchiedene Richtungen ſich nicht dem

Raume nach so trennen lassen, wie sich dem Raume nach die verschiedenen Prismafarben des weissen Lichts schon früher trennen lassen, ehe sie im Auge anlangen. Das Auge konnte also aus diesem Grunde blos eine einfache Nervenausbreitung dem Lichte darbieten, und doch hinreichend seyn, um die verschiedenen Qualitäten des Lichtes oder die Farben, zum Bewufstseyn zu bringen; aber nicht so das Ohr.

Zum innern Ohr gelangen nicht blos die Schallstrahlen, welche die Luft durch den äufsern Gehörgang demselben mittheilt, sondern auch die Schallerzeugenden Schwingungen, welche die Kopfknochen, selbst das ganze erschütterte Knochengerüst auf dasselbe fortpflanzen. Stopft man das Ohr mit der Spitze des Zeigefingers zu, und hält man eine Taschenuhr an das Gelenk eines Fingers mit der Mittelhand; so hört man das Schlagen derselben deutlich, wenn gleich mit etwas verändertem Klang. Entfernt man aber die Uhr von dem Finger, so hört man sie nicht mehr, wenn sie gleich noch in eben so weitem Abstand, wie vorher, von dem Finger gehalten wird. — Aufser jenen beiden Wegen scheint es keinen dritten zu geben, auf welchem Schallstrahlen zum innern Ohr gelangen könnten. Das bekannte Experiment, nach welchem man eine Taschenuhr, die in den offenen Mund geschoben wird, nicht hört, so lange kein Theil von ihr die Zähne oder den Gaumen berührt, sie aber sogleich hört, so bald dieses geschieht; widerlegt schon die

Meinung, dafs die Euſtachiſche Röhre Schallſtrahlen in die Trommelhöhle führe. Noch mehr iſt gegen jene Meinung, dafs der Bau dieſer Röhre ſelbſt ſie dazu ungeſchickt macht. Denn wenn gleich bey einigen Thieren, z. B. bey dem Schaaf, der knöcherne Theil derſelben lang und zugleich ſehr weit iſt; ſo iſt doch bey vielen andern, z. B. beym Hunde, der Katze, dem Kaninchen, ſelbſt die Mündung der Röhre an den hintern Naſenöffnungen nichts, als eine feine zuſammenklebende Ritze, deren Ränder bey der Katze nicht einmal aufgeworfen ſind, ſondern ſich bloſs durch ihre weiſslichte Farbe auszeichnen. Beym Hunde, wie bey der Katze, ſchien die enge Euſtachiſche Röhre gar keine freye, Luft haltende Höhle zu beſitzen, ſondern bey den ſich faſt berührenden Wandungen wie ein Haarröhrchen mit wäſſerigtem Schleim angefüllt zu ſeyn. Auch beym Menſchen iſt die Höhle dieſer Röhre da, wo ihr knorplichter Theil in den knöchernen übergeht, ſo enge, dafs es keinem Zweifel unterworfen iſt, dafs nicht die weiche ſie auskleidende Schleimhaut im gewöhnlichen Zuſtand von beiden Seiten vermittelſt wäſſerigter Feuchtigkeit gleichſam an einander klebe. So dafs es ſcheint, es könne zwar die in der Trommelhöhle eingeſchloſſene Luft, wenn ſie durch das bey ſtarkem Schall einwärts getriebene Trommelfell gedrückt wird, leicht ſich einen Weg durch die Euſtachiſche Röhre in die Rachenhöhle bahnen, und umgekehrt auch beym Gähnen und Nieſen Luft von der Rachenhöhle aus durch jene Röhre in die Trommelhöhle gelangen; aber es iſt

wohl nicht möglich, dafs durch die blofse fchallende Schwingung der in der Mundhöhle befindlichen nicht zugleich felbft ihren Ort verändernden Luft die Höhle der Euftachifchen Röhre geöffnet werde, oder dafs diefe immer der ganzen Länge nach für die Luft offen fey. Die Meinung von Breffa, welche im VIII. Bd. 1. Heft diefes Archivs angezeigt ift, nach welcher nemlich die Euftachifche Röhre dazu dienen foll, den Schall der eigenen Stimme zur Trommelhöhle zu führen, widerlegt fich fchon durch die, kürzlich erft wieder von mir beftätigt gefundene Beobachtung, dafs Menfchen, welche wegen krankhaft verfchloffener Euftachifcher Röhre anderer Stimme nicht hören, ihre eigene ganz gut verftehen. Alle übrige von Breffa für feine Meinung angeführte Gründe reduciren fich blofs darauf, dafs die Schallfchwingungen der eigenen Stimme den Knopfknochen fich vom Rachen aus mittheilen; fo wie das leichtere Hören bey offenem Munde den nemlichen Grund, wie das beffere Hören eines Claviers durch einen zwifchen die Zähne genommenen und daffelbe berührenden Stab, hat. So viel bleibt aber richtig, dafs, wenn gleich die Euftachifche Röhre kein immer offener Weg ift, fie doch ein leicht zu öffnender Weg feyn mufs; wenn der Menfch nicht bey nie erneuerter Luft in der Trommelhöhle zuletzt das Gehör verlieren foll.

Wenn alfo durch die Luft fich fortpflanzender Schall blofs durch den äufsern Gehörgang zum innern Ohr gelangt, fo ift der Einfluss des äufsern Ohrs wichtig. Da es bey den Thieren meiftens eine

Trichter-Form (wie beym Menſchen der äuſsere Gehörgangſelbſt) beſitzt; ſo verſuchten wir, ob durch ein ſehr groſses trichterförmiges Hörrohr nicht auſser der Stärke auch noch andere Eigenſchaften des Schalls verändert würden. Es zeigte ſich aber nicht, daſs dieſes der Fall war, das äuſsere Ohr wird alſo auch bloſs als ein Schall verſtärkendes, aber ihn nicht veränderndes Organ angeſehen werden müſſen; wobey der oben mit der Fortpflanzung des Schalls durch die gleichfalls mit weichen Theilen bedeckte Fingerknochen angeſtellte Verſuch erweiſt, daſs die den äuſsern Gehörgang auskleidende weiche Haut nicht im Stande ſeyn werde, jede Einwirkung des Schalls auf ſeine knöcherne Wandungen aufzuheben. Dadurch wird es bemerkenswerth, daſs bey dem Menſchen allein der knöcherne äuſsere Gehörgang einwärts zu gleichſam trichterförmig ſich verengernd zeige, da er bey den übrigen von uns unterſuchten Saugthieren mehr oder minder cylindriſch bleibt; dafür iſt das Menſchenohr ſelbſt deſto ungeſchickter, die Schallſtrahlen zu vereinigen. In Abſicht auf den Geſchlechtsunterſchied fanden wir, beym Menſchen, die Länge des knöchernen Theils vom äuſsern Gehörgang gleich; die Weite aber, ſowohl beym Eingang als an dem engſten Theil des Ganges in einiger Entfernung von dem Trommelfell, beym Weibe beträchtlich kleiner, als beym Manne, und zwar an beiden Stellen beynahe in Verhältniſs wie 8 zu 10. Wir berechneten dieſe Stellen als Ellipſen nach Mittelzahlen, nachdem wir bey ſechszehn männlichen und zwölf weiblichen

Schlafbeinen ihre Durchmeſſer gemeſſen hatten. Der Eingang in den äuſsern Gehörgang iſt ſeiner Figur nach bey verſchiedenen Subjekten weniger verſchieden, als der Durchſchnitt jener engern Stelle, die ungefähr zwiſchen der Mitte des Gehörganges und dem Trommelfelle iſt; der Gehörgang iſt nemlich hier bald in ſeinem Durchſchnitt einem länglichten Viereck mit abgerundeten Ecken, bald einer nach oben zu ſpitzigen Ellipſe ähnlich, überhaupt ohne Rückſicht auf den Geſchlechtsunterſchied in einem Individuo etwas weiter, in einem andern vom nemlichen Geſchlecht oft enger. An demſelben Individuo fanden wir häufig den Gehörgang auf der rechten Seite weiter, als auf der linken. Bekanntlich iſt bey Neugebohrnen ſtatt eines röhrenförmigen knöchernen äuſsern Gehörganges blos ein Knochenring vorhanden, in welchem das Trommelfell ausgeſpannt iſt. Doch fanden wir an dem Skelet eines vierjährigen Knaben den äuſsern Gehörgang ſchon vollkommen ausgebildet, ſelbſt an ſeinem Eingang rauh am untern Rande, nur war er noch um die Hälfte kürzer, als er bey Erwachſenen iſt, und die Weite ſeines Einganges verhielt ſich zu der bey dem erwachſenen Manne nur wie 4 zu 10. Bey einem fünf und ein halbes Jahr alt gewordenen Mädchen war der knöcherne Gehörgang ſchon etwas länger als bey dem Knäbchen, und die Weite ſeines Einganges zu der beym erwachſenen Weibe wie 7 zu 10; bey einem acht und ein halbes Jahr alt gewordenen Mädchen aber hatte der Gehörgang an der nemlichen Stelle ſchon die vollkommene

Weite, wie sie in der Mittelzahl bey erwachsenen Frauenzimmern vorkommt. Es scheint also nach dem siebenten Jahr des Alters die Natur nicht blofs durch das Bilden der zweyten Zähne die Hauptentwickelungen des Kopfs zu vollenden; wobey zu bemerken ist, dafs schon viel früher die Weite des Gehörganges an dem, dem Trommelfelle zugekehrten Ende vollständig ist, und in jenen dreyen Kinderskeletten der Weite des Gehörgangs gleichkam, wie er in der Mittelzahl bey Erwachsenen ist, sogar in einem derselben dieses Mittelmaafs übertraf. So dafs wie im Auge die Regenbogenhaut, so im Ohre die Insertionsstelle für das Trommelfell schon in den ersten Kinderjahren scheint ausgebildet zu werden.

Der Mangel eines trichterförmigen, den Schall verstärkenden äufsern Gehörganges bey Kindern, und die geringe Tauglichkeit ihrer Kopfknochen, Schallerschütterungen fortzupflanzen dürfte erklären, warum die Kleinen bekanntermafsen, da sie doch sonst so reizbare Nerven besitzen, an einem Geräusche eine herzliche Freude haben können, bey dem ein Erwachsener glaubt, es zerreisse ihm die Ohren. In Absicht auf Erwachsene beider Geschlechter folgt aus der gleichen Länge, aber der mindern Weite des weiblichen Gehörganges, der also einen weniger schnell sich verengernden Trichter, oder einen mehr verlängerten bildet, dafs er zwar bey geringerer Weite weniger Schallstrahlen auffasse, als der männliche Gehörgang; dafür aber von den einmal aufgenommenen weniger zurückwerfe als die-

ſer. Je näher alſo ein, Schallſtrahlen nach allen Richtungen auslendender, tönender Körper dem Ohr iſt; eine deſto verhältnifsmäſsig gröſsere Menge von weniger parallel in den Gehörgang eindringenden Schallſtrahlen wird der männliche zurückwerfen, der weibliche Gehörgang aber nach einwärts auf das Trommelfell zu brechen. Umgekehrt wird der männliche Gehörgang bey ſeiner gröſsern Weite mehr Schallſtrahlen von einem entfernten tönenden Körper auffangen, weil ſie jetzt wegen der Entfernung paralleler anlangen; der weibliche Gehörgang faſst von dieſen weniger. Dazu kommt, dafs ſelbſt bey in der Nähe entſtandenen, alſo mehr divergirenden Schallſtrahlen die knöchernen Wandungen des männlichen Gehörganges, der auch einen dickern Rand an ſeinem Eingange hat, als der weibliche, ſtärker von den, unter ſtumpfern Winkeln auf ſie auftreffenden, Schallſtrahlen erſchüttert werden als der weibliche Gehörgang; dafs alſo beym Manne der Antheil von Gehörsempfindung, den erſchütterte Kopfknochen veranlaſſen, unter gleichen Umſtänden ſtärker ſeyn wird, als beym Weibe. Somit ſcheint zwar das Weib beſſer gebaut zu ſeyn, um beſtimmt auch in der Nähe einen kleinen Schall zu unterſcheiden; der Mann aber, um ſchon in der Entfernung, wenn gleich minder deutlich, ein jedes Geräuſch wahrzunehmen. Davon mag es herrühren, dafs es zwar mehr Männer giebt, als Weiber, welche im Alter nicht mehr deutlich hören, dafs aber Weiber, wenn ſie einmal anfangen, nicht mehr gut zu hören, balder faſt ganz taub ſind,

während Männer unter gleichen Umſtänden immer noch ſtarkes Geräuſch wahrnehmen. Einen auffallenden Beweis des über alle Organe nach einem gemeinſchaftlichen Geſetz ſich erſtreckenden Geſchlechts-Unterſchiedes giebt die Uebereinſtimmung im Baue des Gehörganges bey den verſchiedenen Geſchlechtern mit dem Baue der Luftröhre.

Bey allen den unſern Gegenden gewöhnlichen Säugthieren faſst der äuſsere knöcherne Gehörgang viel weniger Schallſtrahlen als beym Menſchen. Bey dem Pferde iſt er eine eigene Röhre, etwas gekrümmt, einigermaſsen trompetenförmig, gegen das Trommelfell zu im Durchſchnitt oval, ſein Eingang aber, wo er am weiteſten iſt, zu dem beym erwachſenen Manne, nur wie 2 zu 10. Sollte alſo das Pferd für die Enge ſeines knöchernen äuſsern Gehörganges Erſatz haben, ſo muſste ſein Ohr fünfmal ſo groſs, als ein menſchliches ſeyn. Dieſes iſt nun auch mehr als der Fall; woraus aber wiederum folgt, daſs die gleiche Menge von Schallſtrahlen, da ſie auf eine viel kleinere Fläche beym Pferde zuletzt concentrirt werden, als beym Menſchen, in ihrer Verſchiedenheit, je nachdem ſie ſtark oder ſchwach ſind, auf das Pferd, alles übrige gleichgeſetzt, einen viel ſtärkern Eindruck machen müſsten, als auf den Menſchen. Daher wird vielleicht das Pferd vom Geräuſche ſo leicht ſcheu. — Bey der Kuh dringt der knöcherne Gehörgang von aufsen einwärts in einer verticalen Knochenrunzel ein, welche von der Baſis des Wangenbogens herabſteigt; mit ſeinem innerſten Drittheil beugt er ſich vor-

wärts und abwärts; von ſeiner Hälfte an ragt aber in ſeiner Höhle auf ihrer untern Wandung der Länge nach eine kleine Knochenrunzel hervor, welche gegen das innere Ende zu ſich wieder verliert; die Höhle iſt im Ganzen ziemlich cylindriſch; ihre Weite verhält ſich zur Weite des menſchlichen Gehörganges, da, wo dieſer die Mitte ſeiner Länge erreicht hat, ungefähr wie 3 zu 10. — Beym Schaaf, ſo verwandt es auch der Kuh zu ſeyn ſcheint, bildet doch, wie beym Pferde, eine eigene knöcherne Röhre den äuſsern Gehörgang, ſie liegt hinter dem hervorragenden hintern Rande der Gelenkfläche für den Unterkiefer; ihre Höhle iſt gleichſam keulenförmig, doch gegen die Trommelhöhle zu, wieder etwas weiter. Ihr gröſster Queerdurchmeſſer iſt gleich hinter dem Eingang, und $1\frac{1}{4}$ pariſer Linien, da beym menſchlichen Gehörgang, der Mittelzahl bey Erwachſenen nach, er $3\frac{1}{2}$ Linien iſt. — Die Weite des Gehörganges bey dem Schweine verhält ſich zu der des Menſchen, ungefähr wie die Weite dieſes Theils beym Pferde; doch übertrifft das Schwein dieſes Thier noch etwas. Sein äuſserer Gehörgang dringt faſt gerade, aber ſehr ſchief von auſsen, oben und hinten nach innen, unten und vorn durch die auſserordentlich hervorragende Baſis des knöchernen Wangenbogens. — Das Kaninchen hat einen kurzen, geraden, röhrenförmigen knöchernen Gehörgang — der Igel, ſo wie die Hausmaus hat ſtatt deſſelben nur eine dünne, kleine, halbmondförmige knöcherne Schuppe, welche verhältniſsmäſsig bey der Maus etwas gröſser iſt.

und ſtellt hier einen ½ par. Lin. im Durchmeſſer haltenden Cylinder vor, dann krümmt er ſich unter einem ſpitzigen Winkel rückwärts, wird in der Richtung von einer Seite zur andern ſehr erweitert, und endigt ſich mit dem horizontal oben auf ihm liegenden Trommelfelle. Einen ähnlichen, doch nicht ſo ſcharf in der Mitte gebogenen Gang nimmt der Gehörgang bey der gemeinen Fledermaus (V. murinus.).

Da wenigſtens der Klang jedes Schalls ſich verändert, wenn er ſich durch ein heterogenes Medium fortpflanzt; ſo ſcheinen durch die Kopfknochen fortgepflanzte Schallerſchütterungen zwar noch Empfindung von Geräuſch zu erwecken, aber nur die auf das Trommelfell auffallende Schallſtrahlen deutlichere Gehöreindrücke zu veranlaſſen. In teleologiſcher Anſicht ſtimmt damit überein, daſs die graſsfreſſenden Thiere, welche faſt immer bloſs in der Flucht ihr Heil zu ſuchen haben, durch die Einrichtung ihres äuſsern knöchernen Gehörganges zum ſtärkern Auffaſſen von Geräuſch geſchickter ſind; während die fleiſchfreſſenden Thiere, welche für ſich weniger zu fürchten haben, aber zu ihrem Geſchäfte ein beſtimmteres Gehör bedürfen, gar keinen knöchernen Gehörgang beſitzen; der Menſch käme eher auch hierin mit den pflanzen- als mit den fleiſchfreſſenden Thieren überein. Der Hund hat ſtatt alles knöchernen Gehörganges bloſs unten an der ovalen Oeffnung, welche in ſeine blaſenförmige knöcherne Trommelhöhle führt, einen etwas erhabenen rauhen Rand; die Katze

bey einer ähnlichen Trommelhöhle nicht einmal dieſen; bloſs ein knorplichter kurzer, gekrümmter Gehörgang iſt bey dieſen Thieren vorhanden. Bey den pflanzenfreſſenden Thieren iſt aber zum Theil noch eine eigene Vorrichtung vorhanden, welche die Wandungen des knöchernen Gehörganges gleichſam unmittelbar mit den Theilen der innern Gehörorgane verbindet. — Beym Pferde zeigt die durchſägte Wandung des knöchernen Gehörganges eine mehr ſteinartige als knöcherne, brüchige Subſtanz, welche mit einer ſehr dicken, aber kurzen, Maſſe von der gleichen Beſchaffenheit einwärts zuſammenflieſst, in der, als eigentlichem parte petroſa, vorzüglich die drey Halbcanäle des Labyrinths begraben liegen, während die übrigen Theile des Labyrinths weiter vorwärts zu weniger dicht davon überzogen ſind. So ſehr übrigens dieſe Subſtanz ein ſteinartiges Anſehen hat, ſo ſchlägt ſie doch nicht, wie der Schmelz der Zähne, am Stahl Feuer. — Beym Hirſch iſt dieſe Subſtantia petroſa ebenfalls marmorartig, doch an Maſſe geringer, als beym Pferde. — Bey der Kuh verhält ſie ſich eben ſo, und ſetzt ſich nach hinten und auſsen zu in die Wandung des knöchernen äuſsern Gehörganges fort. — Beym Schaafe, einem Thiere, das faſt noch furchtſamer, als ein Hirſch zu ſeyn ſcheint, iſt auſser dem Theil der petroſen Subſtanz, welcher vorzüglich die Halbcanäle des Labyrinths umgiebt, noch in der dicken Knochenwandung des Schädels hinter dem äuſsern Gehörgang, gleichſam als ein eigner Kern eine Fortſetzung dieſer Subſtanz vor

handen, die marmorartig, homogen, äuſserſt weiſs iſt, und ohne Zweifel am allerbeſten zur Verfertigung künſtlicher Zähne taugen würde. Die Ziege ſcheint noch mehr als das Schaaf von dieſer Subſtanz in der Schädelwandung zu haben. — Auch beym Schwein ſetzt ſich die petroſe Subſtanz vom Labyrinth aus durch die Schädelwandung hindurch fort in die Wandung des ſehr langen, äuſsern, knöchernen Gehörganges; aber ſie iſt ſchon nicht mehr ſo ſteinartig, wie beym Pferde und den Wiederkäuern, ſondern nähert ſich mehr der bloſs ſehr feſten knochenartigen Maſſe beym Menſchen; auch iſt ſie an Maſſe weit weniger, als beym Pferde.

Die Hausmaus, die gemeine Fledermaus, der Maulwurf haben gar nichts bemerkliches von dieſer ſteinartigen Maſſe; den grasfreſſenden gröſsern Thieren aber nähert ſich das Kaninchen darin etwas, daſs die Theile des Labyrinths, ob ſie gleich faſt nackt in der Schädelhöhle erſcheinen, auſser ihrer eigenthümlichen Wand doch noch mit einer dünnen Lage von brüchiger Knochenſubſtanz umgeben ſind. Eine ſchon weit dickere und ſteinartigere Kruſte über dieſe Theile nähert den Igel den fleiſchfreſſenden Thieren; welche letztere gleichſam den Wiederkäuern gegenüberſtehend, ihren Labyrinth ebenfalls in einer ſteinartigen Maſſe begraben haben, doch mit dem bemerklichen Unterſchiede, daſs ſie bey ihnen ſich nicht durch die Schädelwandung nach aufsen fortſetzt, und überhaupt an Maſſe weit geringer iſt.

Bey dem Hunde und dem Fuchſe iſt dieſe Subſtanz etwas weniger ſteinartig, als bey der Katze. Bey allen Thieren, welche ſie beſitzen, ſcheint ſie für das innere Gehör wohl eben das zu leiſten, was den Fiſchen die kreidenartigen Steine nützen, die im Nervenmark ihres Labyrinths ſelbſt aufgehängt ſind. Es iſt bemerkungswerth, daſs dieſe Subſtanz unter allen bey den Cetaceen die gröſste Härte beſitzt, bey ihnen aber der Labyrinth gar nicht mit den Schädelknochen verbunden iſt; und daſs der Menſch bey ſeinen relativ auſserordentlich groſsen Halbcirkeln des Labyrinths eigentlich gar keine ſteinartige Maſſe um dieſen angehäuft hat, ſondern dafür bloſs eine äuſserſt harte und dichte, immer aber noch knochenartige Subſtanz.

Was von Schallſtrahlen nicht durch die Wandungen des äuſsern Gehörganges nach auſsen zurückgebrochen wird, oder irgendwo ſenkrecht auf ſie treffend bloſs zur Fortpflanzung des Schalls zu dem Labyrinth durch die Schädelknochen verwendet wurde, trifft bey den Menſchen und den Säugthieren auf das Trommelfell, welches theils als eine dünne, geſpannte Membran wirkt, die von beiden Seiten dem gröſsten Theile ihrer Fläche nach von Luft berührt wird, theils als eine Membran, welche einer gröſsern oder geringern Spannung fähig iſt, auf Fortpflanzung der Schallerſchütterungen Einfluſs haben muſs. Es iſt wahrſcheinlich, daſs durch das Trommelfell hindurch, ſo weit es eine geſpannte dünne Membran iſt, nicht

bloſs die Stärke und Schnelligkeit der Schallſchwingungen, ſondern auch das in ihnen, was den Grund des Klanges bildet, fortgepflanzt werde. Der bekannte Verſuch mit den ſogenannten Carteſiſchen Teufelchen beweiſt wenigſtens, daſs durch dünne geſpannte Membranen ſelbſt kreisförmige Bewegungen ſich fortpflanzen laſſen. Ueberhaupt ſcheint der jedem Körper eigenthümliche Klang nur dann entſtehen zu können, wenn die Körper in dünne von beiden Seiten freye Platten ausgebreitet ſind, wo alſo die Schwingungen der die Luft berührenden äuſserſten Theilchen freyer ſind, und einigermaſsen wenigſtens Segmente von Rotationsbewegungen vollbringen können, welche nun eben ſo von den Theilchen einer andern dünnen Platte fortgepflanzt werden können. So giebt eine Meſſingplatte nur dann den eigenthümlichen Metallklang, wenn ſie frey aufgehangen iſt; drückt man ſie aber feſt an einen feſten Körper, ſo giebt ſie angeſchlagen bloſs einen Holzton. Soweit aber das Trommelfell unverändert die Schallerſchütterungen durchläſst, gleicht es der durchſichtigen Hornhaut, welche für das Licht und die Farben die gleiche Fähigkeit hat.

Wie die Hornhaut gewölbter oder flächer durch die Muskeln des Auges gemacht werden kann, ſo kann das Trommelfell durch ſeine Muskeln mehr oder minder geſpannt werden. Dadurch wird es den von auſsen auffallenden Schallſtrahlen mehr oder minder entſprechen, und mit ihnen übereinſtimmend ſelbſt ſchwingen. Es läſst ſich bey ſeiner Trichterform als eine Sammlung von Seiten anſe-

lien, welche vom Mittelpunkt aus gegen den Umfang laufen, von deren Länge und Spannung es nun abhängt, ob auf einen beſtimmten von aufsen kommenden Ton ein gröſserer Theil des Trommelfells, oder nur ein kleinerer ſo anſpreche, wie zwey gleich geſtimmte Violinen, wenn blos die eine von ihnen angeſchlagen wird. Uebrigens müſſen die Schwingungen des Trommelfells höchſt mannichfaltig werden, da es beym Menſchen, ſo wie bey jedem andern Säugthiere, das wir beobachteten, immer ſchief gegen die Axe des Gehörganges ſteht, alſo auch die Schallſtrahlen ſchief auf daſſelbige auffallen müſſen; der Stoſs, den es durch dieſe erhält, theilt ſich alſo in zwey Bewegungen, wovon die eine ſenkrecht auf das Trommelfell wirkt, die andere der Richtung der Fläche deſſelben folgt Durch die erſte Bewegung müſſen in ſeinen Theilen Transverſal Schwingungen, durch die andere Longitudinal-Schwingungen entſtehen; auch muſs die Trichterform des Trommelfelles vieles zur Mannichfaltigkeit ſeiner Schwingungen beytragen. So wäre es fähig, allen Eigenſchaften, und ſelbſt dem Klange des ankommenden Schalles zu entſprechen, nur daſs der Gehörgang dieſem immer einerley Richtung giebt. Unbeachtet bis jetzt, aber wichtig in Abſicht auf Spannung des Trommelfells iſt der Einfluſs der bekannten Einrichtung, daſs bey jedem Thiere der Handgriff des Hammers ſo in das Trommelfell eingewachſen iſt, daſs es von einem Punkte des Umfanges aus nur bis in den Mittelpunkt der

Membran reicht. Da er nun vorzüglich mit ſeinem freyen Ende ſich einwärts und auswärts bewegen kann, ſo müſſen die Theile des Trommelfelles durch dieſe Einrichtung beym Einwärtsziehen des Trichters ungleich geſpannt werden, weit mehr nemlich diejenigen ſeiner Theile ſich ſpannen, welche zwiſchen dem freyen Ende des Handgriffes vom Hammer, und der gegenüberliegenden Stelle des Trommelfell-Umfanges ſind, als diejenigen, welche auf jeder Seite zwiſchen den Seitentheilen des Hammer-Handgriffes und der benachbarten Trommelfell-Peripherie liegen. Letztere Theile müſſen überdies immer weniger geſpannt werden, je näher ſie demjenigen Ende des Hammer-Handgriffes liegen, welches der Peripherie des Trommelfells nahe iſt. Da der Handgriff des Hammers immer nach der Richtung der längſten Axe des Trommelfells dieſem eingewachſen iſt; ſo ſieht man zugleich ein, wie verſchieden die Uebereinſtimmung der Schwingungen eines elliptiſch-länglichten Trommelfelles von der Uebereinſtimmung eines kreisförmigen, bey gleichem auf beide von aufsen ankommenden Schall ſeyn müſſe. Nimmt man an, ein elliptiſches Trommelfell habe in ſeiner Queeraxe nur halb ſo viel Ausbreitung, als der Durchmeſſer eines kreisförmigen Trommelfells, und der Handgriff des Hammers werde bey beiden Trommelfellen verhältnifsmäſsig gleich ſtark einwärts bewegt; ſo können die Seitentheile des elliptiſchen Trommelfells, die zwiſchen ſeiner Peripherie und den Seitenrändern des Handgriffes vom Hammer gelagert ſind, eine Reihe

von Saiten vorſtellen, welche eben ſo geſpannt ſind, als die gleichen Theile in dem kreisförmigen Trommelfelle es ſind, aber ſie werden nur die halbe Länge von dieſen haben. Wenn alſo letztere Theile des kreisförmigen Trommelfelles im Einklange mit einem von aufsen auf ſie treffenden Schall von beſtimmter Tonhöhe ſchwingen; ſo können erſtere bloſs die höhere Octave dieſes Tons mit ihren Schwingungen erzeugen. Oder mit andern Worten, je kreisförmiger das Trommelfell eines Thieres iſt, ein deſto gröſserer Theil deſſelbigen wird durch ſeine Schwingungen tiefen Tönen entſprechen; je elliptiſcher es iſt, deſto mehr wird es im Einklang mit höhern Tönen ſtehen. Thiere mit kreisförmigem Trommelfell werden alſo auch tiefe Töne deutlich wahrnehmen, ſo weit dieſes Wahrnehmen von Tönen von der Fortpflanzung derſelben durch das Trommelfell ins Innere abhängt. Thiere mit ſehr elliptiſchem Trommelfell aber werden bloſs hohe Töne deutlich hören; wobey übrigens hohe Töne auch von denen Thieren, welche neben ihnen zugleich die tiefen wahrnehmen, empfunden werden müſſen, da dieſelben überhaupt viel eindringender ſind. Was ſich nun auch durch Kerners Verſuche beſtätigt, von welchen das Weſentlichſte hier folgt.

Fleiſchfreſſende Thiere haben nach Cuvier ein mehr elliptiſches Trommelfell, als grasfreſſende. Beym Hunde fanden wir das Verhältniſs der Länge zur Breite wie 10 zu 4. Bey der Katze ſchon nur wie 10 zu 6. Katzen unterſcheiden

bloſs höhere Töne deutlich; Hunden aber werden ſie ſogar unerträglich durch ihren heftigen Eindruck. In der muſikaliſchen Zeitung iſt das Beyſpiel eines Hundes angeführt, der durch hohe Töne bis zur Wuth afficirt worden ſey. Katzen von beiderley Geſchlecht, und halb- wie ganz erwachſene lieſsen ſich durch tiefe Töne nur ſchwer oder gar nicht aus dem Schlaf wecken, durch hohe Töne aber ſogleich, wenn dieſe auch noch ſo leiſe angegeben wurden. Auf Töne, die auf einer Basgeige oder Trommel angegeben wurden, ſchienen ſie entweder gar nicht Acht zu geben, oder flohen vor ihnen, da ſie bey hohen Tönen einer Mandoline oder eines Trinkglaſes, eines Flageolets, wenn ſie auch noch ſo ſtark angegeben wurden, die Thiere mochten den Spieler ſehen oder nicht ſehen, nie eine Bewegung machten als ob ſie fliehen wollten, ſondern aufmerkſam zuzuhören ſchienen, und theils dem Orte zuliefen, wo die Töne herkamen. Daſs die Flucht, welche die Thiere zuweilen auf gewiſſe Töne nehmen, oft weniger von dem ſtarken Eindruck des Schalles, als von ihrer Beſtürzung, wenn ſie den Schall nicht gehörig unterſcheiden können, herrühre, wird aus dem Betragen mehrerer Pferde wahrſcheinlich, welche bey den höchſten und am ſtärkſten angegebenen Tönen mehrerer muſikaliſcher Inſtrumente ruhig blieben, ſogleich aber flohen, wenn ſie das viel ſchwächere Geräuſch von Papier hörten, das man mit den Händen rieb. Zwölf Hunde von verſchiedenem Geſchlecht und Alter, und von verſchiedenen Racen, nemlich Hüh-

nerhunde, Fleiſcherhunde, Mopſe, Pommer, Budel flohen die tiefen Töne einer Basgeige, eines Waldhorns oder Fagotts nicht, wenn ſie auch noch ſo ſtark waren. Theils kamen ſie herbey und rochen an die geſpielte Basgeige. Die hohen Töne einer Violine aber, eines Zinken, einer Flöte, eines mit naſſem Finger geſtrichenen Glaſes, eines kleinen Metallglöckchens ſchienen ihnen unerträglich zu ſeyn. Sie flohen ſie theils mit dem gröſsten Geheule, theils zitterten ſie krampfhaft am ganzen Leibe, oder bewegten den Kopf beſtändig hin und her, oder gähnten dabey beſtändig. Doch war bey den verſchiedenen Individuen hierin eine Verſchiedenheit, ſo daſs z. B. ein männlicher einjähriger Budel nur bey den hohen Tönen des Clarinets, wenn dieſe auch noch ſo leiſe angegeben wurden, bis zu einem Geheule kam, und ſich ängſtlich auf dem Bauche liegend verkroch; das nemliche aber bey einem zweyjährigen weiblichen Budel ſich bloſs auf die hohen Töne einer gewöhnlichen Violine zeigte; bey andern Individuen aber dieſe Inſtrumente keinen ſo auſserordentlich heftigen Eindruck hervor zu bringen ſchienen. — Auch ein Igel, mit welchem bey Nacht Verſuche angeſtellt wurden, ſchien von tiefen, wenn gleich ſehr ſtark angegebenen Tönen nicht gerührt zu werden, er flohe aber ſogleich wie die Hunde, ſo oft man einen hohen Ton angab. Sein Trommelfell, welches nach oben zu verſchmälert iſt, unten zugerundet aufhört, ähnelt aber auch in dem Verhältniſs der gröſsten Breite zu der gröſsten Länge, das wie 5 zu 10 iſt, dem des

Hundes. — Die Hausmaus wie der Igel mit einem gleichsam in zwey Theile getheilten Trommelfell versehen, dessen verengerte obere und äussere Parthie beynahe an der knöchernen Wandung anliegt, während die untere, breitere und trichterförmige Parthie freyer vor der Trommelhöhle ausgespannt ist, ist der Katze in den Verhältnissen dieser Membran gleich. Unter eine Glasglocke gesetzt, wurde sie aber auch, wie diese, von den Tönen einer Basgeige, selbst von den stärksten nicht bewegt; sobald man aber auf dem Flageolet, oder durch Pfeifen mit dem Munde, hohe Töne angab, waren diese auch noch so leise, so wurde sie aufmerksam, und suchte aus dem Glase zu kommen.

Das Schwein, dessen Trommelfell wir beynahe kreisförmig fanden, war im Gegensatze zu den bisher beschriebenen Thieren, auf die tiefsten Töne, wie auf die höchsten aufmerksam, nur Töne von mittlerer Höhe schienen es nicht zu rühren. Zwey Thiere dieser Gattung liessen bey den höchsten Tönen einer Flöte, und den hohen Tönen eines Flageolets, so wie bey den Tönen einer Basgeige, diese mochten stark oder leise angegeben worden seyn, das Fressen stehen, und sprangen an den Mauren des Hofes, worin sie eingeschlossen waren, herum, ohne aber je den Kopf oder die Ohren besonders nach der Stelle zu richten, wo die Töne herkamen; die tiefen Töne einer Flöte, und die nicht starken Töne eines Metallglöckchens schienen sie aber nicht zu rühren. — Der Mensch, der tiefe wie hohe Töne wahrnimmt, hat in bei-

den Geſchlechtern und in beiden im Allgemeinen gleich groſs, ein beynahe vollkommen kreisförmiges Trommelfell unſern Meſſungen nach. Es iſt merkwürdig, daſs auch darin das neugebohrne Kind noch etwas den meiſten übrigen Säugthieren ſich nähert, daſs bey einerley abſoluten Länge des Trommelfells die gröſste Breite deſſelbigen noch beynahe um den vierten Theil geringer, als bey dem Erwachſenen iſt. — Beym Maulwurf, deſſen Trommelfell Cuvier als kreisförmig angiebt, wir aber doch dem ovalen ſich nähernd fanden, ſtimmt die verhältniſsmäſsig groſse Breite dieſer Membran mit den Tönen überein, die er gewöhnlich allein wird zu unterſcheiden haben, da unter der Erde alle dumpf ſeyn müſſen.

Bey den grasfreſſenden Thieren war das Geſetz der Uebereinſtimmung der Figur des Trommelfelles mit den Merkmahlen von ſtärkerer oder ſchwächerer Wahrnehmung der Töne nach Verſchiedenheit ihrer Höhe oder Tiefe minder deutlich. Theils, weil abgemattete Metzgerpferde, zahme Kühe und ſtupide Schaafe oder Kaninchen, überhaupt weniger lebhaft ſich äuſsern, als der verſtändige Hund, oder als die halb- oder ganz wilde Thiere, welche ihre Regſamkeit weniger durch vollendete Sclaverey verloren haben. Theils aber fanden wir wirklich die Bemerkung von Cuvier nicht allgemein, nach welcher das Trommelfell der ruminirenden Thiere verhältniſsmäſsig breiter ſeyn ſoll, als bey den fleiſchfreſſenden. Theils dürfte die Spannung ihres Trommelfells verſchieden ſeyn, da nach der

Bemerkung von Cuvier der kurze Schenkel des Ambofs bey den fleifchfreffenden Thieren wie beym Menfchen dicker als der lange Schenkel, beym Schaafe aber dünner ift. — Kühe und Pferde richteten bey tiefen Tönen das Ohr oder den Kopf gegen die Stelle, wo fie herkamen, fchienen fich aber dann nicht weiter um fie zu bekümmern, bey fehr hohen Tönen zeigte fich eine gröfsere Aufmerkfamkeit und ein fchnellerer Gang, ohne aber dafs fie fliehen zu wollen fchienen. — Schaafe wurden unruhig auf tiefe Töne, bey hohen blieben fie ruhig, fchienen aber fehr aufmerkfam zu feyn. Das Verhältnifs der gröfsten Breite ihres Trommelfells zur gröfsten Länge ift wie 4 zu 10. — Kaninchen, welche überhaupt keine grofse Empfindlichkeit auf Töne zeigten, flohen doch fehr hohe Töne, während tiefe fie nicht viel zu afficiren fchienen. Ihr Trommelfell ift einem an allen Ecken abgerundeten Rhombus gleich, deffen obere Ecke, oder der Anheftung des Anfangs vom Hammer-Handgriff eine flache Grube einwärts zu bildet; die Länge der Membran war bey ihnen zu der Breite wie 10 zu 6.

Dafs das Trommelfell Muskeln befitze, welche es anzufpannen fähig find, ift bekannt. Bemerkungswerth dürfte es feyn, dafs wie die Säugthiere an dem Musculus fufpenforius oculi gleichfam eine zweyte, dem Menfchen fehlende, innere Lage von geraden Augenmuskeln haben, fie den Menfchen auch wenigftens in Abficht auf Stärke ihrer innern Ohrmuskeln zu übertreffen fcheinen. So finden wir namentlich im Hunde und bey der Katze

den Steigbügel - Muskel verhältnifsmäfsig aufserordentlich ſtark; obſchon die Gehörknöchelchen ſelbſt auch in weit gröſsern Thieren als der Menſch iſt, z. B. in der Kuh kleiner ſind, als bey dieſem. Die Schallſchwingungen nun, welche durch das geſpannte Trommelfell theils bloſs fortgepflanzt werden, theils durch daſſelbige verſtärkt, theilen ſich entweder durch die Gehörknöchelchen und das eyrunde Fenſter dem Vorhof des Labyrinths, theils durch die Erſchütterung der in der Trommelhöhle enthaltenen Luft, dem kleinen Trommelfell des runden Fenſters, und der ganzen äuſsern Knochenwandung des Labyrinths mit. So wenig noch bekannt iſt, wie viel die Erſchütterung der Kopfknochen zum Gehör beytrage, (da man ohne Trommelfell, wenn nur das eyrunde Loch des Vorhofs noch durch den Steigbügel verſchloſſen bleibt, auch noch etwas hören ſoll); ſo wenig iſt bekannt, wie viel und was durch die Gehörknöchelchen, und was durch die erſchütterte Luft der Trommelhöhle von Schallſchwingungen zum Labyrinth ſich fortpflanze. Wenn nach Cuviers ſcharfſinniger Bemerkung das Anſpannen des Trommelfells durch die Gehörknöchelchen auch ein Anſpannen des kleinen Trommelfells vom runden Fenſter, vermittelſt des vom Steigbügel gedrückten, in allen Theilen des Labyrinths zuſammenhängenden Waſſers ſtatt hat; ſo ſind vielleicht die Gehörknöchelchen ein bloſser Spannungs-Apparat für das Trommelfell. Daſs wenigſtens die Empfindung der Richtung, wo ein Schall herkomme, ſich nicht vermittelſt der Fortpflanzung durch die Ge-

hörknöchelchen wahrnehmen lasse, ist für sich klar. Den Antheil, den Kopferschütterung an den Gehörsempfindungen hat, könnte man bey einer Katze, deren beide Trommelfelle man zerstört, deren Kopf aber man abwechselnd bald unbedeckt gelassen, bald mit einem weichen Teig überzogen hatte, untersuchen. Den Antheil, welchen die Fortpflanzung der Trommelfells-Erschütterungen durch die Gehörknöchel Reihe an den Gehörsempfindungen hat, wollten wir an einem Kaninchen versuchen, dem wir vom Halse aus die Trommelhöhle hinter dem Trommelfelle aufbrachen, und die Gehörknöchel-Reihe durchschnitten. Der Versuch gelang im mechanischen vollkommen gut; das Thier starb aber am zweyten Tage an der Halswunde. – Das kleine Trommelfell des runden Fensters fanden wir zwar bey dem Schweine und der Katze einwärts zu trichterförmig; allein da es blofs durch Anwachsen an eine kleine Knochenspitze, die der Anfang des Spiralblattes in der Schnecke hier bildet, also unbeweglich einwärts gezogen ist, so könnte es demungeachtet von innen heraus durch einen Druck gespannt werden.

Dafs auf die Schwingungen der Luft in der Trommelhöhle vieles ankomme, scheint nicht nur aus der Nothwendigkeit, wenn man gut hören soll, einer leicht zu öffnenden Eustachischen Röhre, sondern auch aus der Mannichfaltigkeit von Vorrichtungen in der Trommelhöhle verschiedener Thiere zu erhellen, welche nothwendig jene Schwingungen modificiren mufs. Die Katze hat hinter ihrem

Trommelfell nach unten zu eine innen glatte aus sehr fester Knochensubstanz bestehende hohle Blase, deren oberer Rand der Länge nach auf dem sogenannten Vorgebirge aufsitzt, so dass der Raum zwischen beiden bis auf eine kleine Oeffnung nach hinten zu, durch die Beinhaut ausgefüllt ist. Das runde Fenster sieht hinten in diese sonst überall geschlossene hohle Kapsel, das ovale in die weit kleinere eigentliche Trommelhöhle. — Beym Hunde ist auch bey einem grösern Schädel diese Kapsel kleiner als bey der Katze, und wegen weniger eingebogenem obern Rande läuft ihre Höhle überall mit der eigentlichen Trommelhöhle in eins zusammen; vorn scheidet ihre innere Fläche eine knöcherne Queerrunzel vom Eingang in die Eustachische Röhre ab; hinter dieser Queerrunzel steht, ebenfalls in der hohlen Fläche der Kapsel, eine Reihe von einzelnen keulförmigen, mit Beinhaut überzogenen Knochenpapillen. — Beym Fuchse ist die gleiche Einrichtung der bey ihm sehr bauchigten Kapsel vorhanden, nur theilen ihre innere Fläche noch mehrere Queerrunzeln ab. — Das Kaninchen hat eine ähnliche Blase wie der Fuchs, nur sind auch gegen ihr hinteres Ende hin, bey ihm einzelne kleine Knochenpapillen vorhanden. Die Hausmaus und Fledermaus haben kleine, innen glatte, dünne, aber doch aus fester Knochensubstanz bestehende Blasen. — Höchst merkwürdig ist, dass auch beym Schaaf der Boden seiner weiten, von beiden Seiten zusammengedrückten Trommelhöhle, eine solche innen glatte, aussen aber unebene, übrigens

wenn ſie gleich vor der übrigen Schädelbaſis nach unten zu nicht ſehr hervorragt, nicht unbeträchtliche Knochenblaſe bildet. — Beym Igel iſt es mehr ſchon bloſses Analogon einer ſolchen Blaſe, die äuſserlich unter der Schädelbaſis durch eine knöcherne Queerrunzel mit der der entgegengeſetzten Seite ſich verbindet.

Wichtig iſt es, daſs dieſe Knochenblaſe gerade denjenigen Thieren fehlt, deren rundlichtes Trommelfell ſie geſchickt macht, auch tiefe Töne deutlich zu vernehmen, und daſs ſie im Gegentheil vorzüglich bey denen Thieren vorhanden iſt, welche vorzüglich nur hohe Töne beſtimmt zu hören ſcheinen. Je höher aber Töne ſind, deſto reiner ſind ſie, und deſto weniger nimmt man bey ihnen die Beymiſchung derjenigen Eigenſchaft wahr, die wir Klang nennen, wenn dieſer dadurch entſteht, daſs die Schallſchwingungen nicht bloſs in pendelartigen Bewegungen der ſchwingenden Theile vor- und rückwärts, ſondern auch zugleich in rotatoriſchen oder ſeitlichen Bewegungen beſtehen; ſo muſs er ſich in eben dem Verhältniſſe mindern, als der ſchallende Körper ſchärfer geſpannt iſt, alſo höhere Töne giebt. Da nun nach leicht von jedem anzuſtellenden Verſuchen, nicht ſowohl die Höhe eines Tons verändert, aber deutlich ſein Klang vermehrt wird, wenn der Ton in ein rundlicht hohles Gefäſs fällt; ſo dürfte den Thieren mit länglichtem Trommelfell die hohle Knochenkapſel gerade dazu dienen, um nicht jede Empfindung des Klanges bey ihrer Wahr-

nehmung blofs hoher Töne zu verlieren, und ſie alſo eher noch einige weitere Verſchiedenheit der Auſsendinge durch das Gehör wahrnehmen laſſen. So läſst ſich erklären, wie z. B. der Hund zu gleicher Zeit eine ſo auſserordentliche Empfindlichkeit für hohe Töne, und doch Empfänglichkeit für den verſchiedenen Klang verſchiedener Inſtrumente haben kann. Daſs die Schnecke des Labyrinths, deren rundes Fenſter immer in jene hohle Knochenblaſe ſieht, ſich als vornehmlich der Wahrnehmung des Klanges beſtimmt zeige, wird unten vorkommen. Es iſt ſehr merkwürdig, daſs das Daſeyn oder Nichtdaſeyn der Knochenblaſe an der Trommelhöhle ſo wenig innern Zuſammenhang mit dem übrigen Bildungstypus des Thieres hat; wollte man die Thiere blofs nach jenem Organ an einander reihen; ſo käme der Haſe, zum Fuchs, und das Schaaf zum Hunde zu ſtehen.

Eine ganz entgegengeſetzte Einrichtung traf die Natur bey denen Thieren, welche durch ein kreisförmiges Trommelfell im Stande ſind, neben hohen Tönen vorzüglich auch tiefe Töne genau zu unterſcheiden. Die Zunahme des Klanges bey tiefen Tönen hätte ſie der Gefahr ausgeſetzt, nichts als dieſen Klang zu unterſcheiden. Statt einer innen glatten, Schwingungen gegen die Schnecke zurückwerfenden Knochenblaſe gab ihnen aber die Natur an der gegenüber ſtehenden Wandung der Trommelhöhle eine Menge kleiner labyrinthartig in einander übergehender Zellen, in wel-

chen die Schwingungen, ſtatt gegen das eyrunde Fenſter zurückgeworfen zu werden, erſticken müſſen. — Schon bey der Kuh iſt die vordere Hälfte des Bodens ihrer von den Seiten zuſammengedrückten, gleichſam etwas ſcheibenförmigen, vorne aber weitern Trommelhöhle mit ſehr vielen kleinen Löchern abwärts zu durchbohrt, deren Zwiſchenräume dünne vorſtehende netzförmige Lamellen bilden. Dieſes durchlöcherte Sieb führt in einen wahren zitzenförmigen Fortſatz, der aber nicht wie beym Menſchen rückwärts, ſondern vorwärts und einwärts ſo geht, daſs er von jeder Seite ſich an die ſeitlichen Ränder des Grundfortſatzes vom Hinterhaupts-Bein anlegt. Sein Inneres beſteht aus ziemlich regelmäſsigen, ſtrahlenförmig von jenem Sieb aus ſich verbreitenden Reihen von Luftzellen, welche gegen die Spitze des Fortſatzes zu immer weiter werden, und daſelbſt zuletzt in eine gröſsere unregelmäſsige hohle Blaſe zuſammenflieſsen. Beym Schwein erſtreckt ſich ein gleichſam keulenförmiger, oben an ſeinem Urſprung etwas dünnerer beträchtlicher Zitzenfortſatz abwärts und vorwärts zu vom Felſenbein aus. Er enthält Reihen von Luftzellen, welche gleichſam in gegliederten Strahlen ſich in ihm austheilen, und den hohlen Zuftzellen im Stengel mancher Waſſerpflanzen gleichen. Ihre Mündung iſt auch bey dieſem Thiere in dem ſiebförmig durchbrochenen Boden der rundlichten, von aufsen nach innen zuſammengedrückten Trommelhöhle, die gröſser iſt als das Trommelfell. Beym Menſchen

iſt

ist bekanntlich das Sieb, was zu den Zellen seines hinter der Trommelhöhle gelagerten Zitzenfortsatzes führt, gleichsam ein gekrümmter, durchlöcherter, sonst blinder Sack, welcher von der Trommelhöhle oben und nach hinten zu ausgeht. Den Uebergang gleichsam zwischen den vorwärts zu gelagerten zitzenförmigen Fortsätzen obiger Säugthiere und dem rückwärts herabsteigenden des Menschen fanden wir in einer merkwürdigen Abweichung bey einem vierzigjährigen Weibe, das sieben Jahre früher eine Hemiplegie der linken Seite erlitten hatte, und im Frühjahr von 1808 an einer Wiederholung des Schlagflusses gestorben war. Ihr ganzer Schädel zeigte sich schief, und weiter auf der rechten, als linken Seite, die Jugular-Venen-Grube rechts ungewöhnlich weit, links äusserst klein. Die eigentlichen Zitzenfortsätze waren gehörig grofs und sich einander gleich; aber der rechte knöcherne Gehörgang durch einen blasenförmigen Knochenauswuchs von der obern und hintern Seite her, bis zu einer in der Mitte kaum linienbreiten senkrechten Spalte verschlossen. Dieser, einer knöchernen Gehörblase der Thiere ähnliche, Knochenauswuchs war durch eine Rinne von den übrigen Theilen des Schlafknochen geschieden, innen ganz zelligt; doch fanden wir keine Verbindung dieser Luftzellen mit denen des eigentlichen Zitzenfortsatzes; der Gehörgang wurde durch ihn in der Mitte seiner Länge noch mehr zusammengedrückt, als bey seinem Eingang, doch erhielt er gegen die Trommelhöhle zu wieder

Schaafe ist bey der Kuh das sogenannte Vorgebirge der Schnecke zwar niedergedrückt, dafür aber ragen ihre obere Windungen, ohngefähr wie beym Schweine, und gleichsam durchscheinend in die Trommelhöhle herein. Wegen der Aushöhlung des übrigens nicht sehr ausgearbeiteten Nabels (modiolus) der Schnecke hat sie hier keine dicke, knöcherne, hintere Wandung gegen den Gang für den Gehörnerven zu, aber desto mehr Knochenmasse längst ihren beiden Seiten angehäuft, was auch beym Menschen der Fall ist. Die Gröfse der Schnecke bey der Kuh schien uns vollkommen der des Menschen zu gleichen. Wie die menschliche Schnecke hat jene auch zwey und eine halbe Windung; ihre erste Windung scheint weiter, als beym Menschen, die folgenden aber enger zu seyn. Beym Pferde ist die ganze Schnecke sehr niedergedrückt, sie hat nicht ganz zwey und eine halbe, sondern nur zwey und eine Viertels - Windung. Die erste ist aufserordentlich weit, diese Weite nimmt aber gegen die Spitze der Schnecke zu sehr schnell ab. Bemerkungswerth ist noch, dafs beym Pferde der Kern der Schnecke durch einen Knochenfaden bis an ihre Kuppel reicht, und dafs die zwey Knochenlamellen ihres Spiralblattes, wo sie vom Kerne ausgehen, einen dreyeckigten Kanal zwischen sich und demselben lassen. Bey der Katze gleicht die Form der, dritthalb Windungen besitzenden, Schnecke einem Kegel, dessen Seiten gewölbt sind. Sie ist gleichsam bis an ihre Spitze in die Knochenmasse des Felsenbeins eingesenkt, und ragt nur wenig in die Trommelhöhle

hervor. Ihre Windungen ſind weiter als beym Hunde; ihr Nabel iſt zwar hohl, aber weit, nicht in dem Maaſse ſpiralförmig ausgedreht, wie er beym Hunde, und vorzüglich beym Fuchs ſich zeigt. Bey dieſen Thieren iſt die Schnecke länger, gleichſam mehr thurmförmig oder cylindriſcher aufgerollt, ſie hat drey vollkommene Windungen, und ragt ſchon wieder etwas mehr in die Trommelhöhle herein, als bey der Katze. Beym Igel ragt die ganze Schnecke in die Trommelhöhle hervor, doch ſind wegen ihren dickern Knochenwandungen die Unterſchiede ihrer Windungen nicht wie bey der Fledermaus, Hausmaus oder dem Kaninchen ſchon von aufsen zu bemerken. Sie beſitzt nicht ganz zwey Windungen, die weit ſind, doch nicht wie beym Pferde trompetenförmig gegen das runde Fenſter zu erweitert ſind. Beym Schweine beſitzt die Schnecke, die verhältniſsmäſsig zum Labyrinth äuſserſt groſs iſt, dritthalb Windungen; ſie ragt ganz in die Trommelhöhle herein, doch iſt ihre hintere Wandung ſtärker, als bey der Fledermaus in das Felſenbein eingeſenkt, auch ſind verhältniſsmäſsig ihre knöcherne Wandungen viel dicker, vorzüglich der Raum zwiſchen den Wölbungen der erſten und zweyten Windung mit viel mehr Knochenmaſſe ausgefüllt; ſo daſs nur die Spitze der flachen Kuppel, gleichſam halb durchſcheinend, deutlich in der Trommelhöhle hervorſteht. — Unter allen Säugthieren ſcheint der Maulwurf die am mindeſten ausgearbeitete Schnecke zu haben. Sie ſcheint nur eine und eine halbe Windung oder etwas darüber zu haben; iſt in der

zelligten Substanz im hintern Winkel der sehr grossen Trommelhöhle verborgen, sehr klein und niedergedrückt; demungeachtet hat sie ein sehr dickes, gleichsam grob ausgearbeitetes, röthlichgelbes Spiralblatt, dessen Rand gleichfalls nicht bis an die gegenüberstehende Wandung reicht. — Beym Menschen glaubten wir anfangs eine Geschlechtsverschiedenheit auch in Absicht auf die Schnecke wahrzunehmen; beym Manne schien sie uns nemlich, nach ihrer Axe gemessen etwas länger, und die obere Windungen derselben etwas weiter zu seyn, als beym Weibe, doch zeigte sich bey zwey alten Weibern nichts von diesem Unterschiede.

Die Lage der Schnecke, je nachdem sie freyer oder minder frey in die Trommelhöhle hereinragt, eben so ihre verschiedene Länge, muss in Beziehung auf die Schwingungen der in der Trommelhöhle enthaltenen Luft bey verschiedenen Thieren verschiedene Resultate hervorbringen. Wo, wie beym Menschen und mehreren andern Thieren, vorzüglich nur längst beiden Seiten der Schnecke herauf, viele und dichte Knochenmaterie angehäuft ist, an ihrer Spitze aber, und längst der der Trommelhöhle zugewandten dritten Seitenfläche, so wie hinten an ihrem Nabel, blos eine dünne Wand das Wasser der Schnecke einschliesst; da muss auf dieses Wasser die Schwingung der festen die Schnecke umgebenden Knochenmassen einen bedeutenden Einfluss äussern. Auch muss überhaupt eine längere Schnecke, oder eine möglichst frey in der Trommelhöhle liegende leichter von der Luft in der Trommelhöhle in Schwingun-

gen verſetzt werden können, als eine kürzere, oder eine faſt gänzlich in die Knochenmaſſe des Felſenbeins eingeſenkte. Für welche Art von Schwingungen die Schnecke vorzüglich beſtimmt ſey, würde ſich muthmaſsen laſſen, wenn die Natur der einzelnen Schallſchwingungen genauer bekannt wäre. Die Schraubenform der Schnecke entſpräche der Muthmaſsung, daſs die Urſache des Klanges in rotirenden Schwingungen beſtehe. Folgende Verſuche machen es aber mehr als wahrſcheinlich, daſs die Schnecke wirklich, beſtimmt ſey, die Verſchiedenheit des Klanges, welche durch die Reihe der Gehörknöchelchen ſich nicht ins Innere des Labyrinths fortpflanzen könnte, zur Empfindung zu bringen. Nur wo die Schnecke verhältniſsmäſsig ſehr lang war, oder zugleich ſehr frey in die Trommelhöhle hereinragte, ſchienen die Thiere die Verſchiedenheit des Klanges bey gleicher Höhe und Stärke der Töne von verſchiedenen Inſtrumenten wahrzunehmen; wo jenes nicht der Fall war, zeigten die Thiere auch keine Empfindung für die Verſchiedenheit des Klanges. So eben wurde bemerkt, daſs die Schnecke des Hundes länger iſt als die der Katze, freyer in die Trommelhöhle hineinragt, als bey letzterem Thiere. Jener oben angeführte Budel, welcher bey den Tönen des Clarinets heulte, wurde durch den gleich hohen Ton, aber auf einem andern Inſtrument, einer Flöte oder Geige angegeben nicht bewegt, er unterſchied aber ſehr lebhaft die Töne des Clarinets, ſelbſt wenn ſie von den Tönen anderer Inſtrumente begleitet wurden. Es iſt gleichfalls

oben ſchon bemerkt worden, daſs ein anderer Budel eine ähnliche Idioſyncraſie bloſs gegen die Töne einer gemeinen Violine hatte. Im Gegentheile zeigte eine erwachſene Katze keinen Ausdruck verſchiedener Empfindungen für Töne von gleicher Höhe, wenn ſie auf den verſchiedenſten Inſtrumenten angegeben wurden. Im Vorigen wurde angegeben, wie klein, und ihren Anfang ausgenommen wenig hervorragend die Schnecke beym Schaafe ſey, wie viel freyer ſie mit ihrem obern Theile bey der Kuh und dem Schweine ſey, und zugleich gröſser als bey dem Schaafe, bey der Kuh, noch gröſser aber bey dem Schweine. Beym Schaafe konnte man aber aus keinem Verſuche ſchlieſsen, daſs es Empfindung von der Verſchiedenheit des Klanges habe. Die Kuh wurde ſchon von Tönen, die dem Klange nach verſchieden waren, verſchieden erregt. Das Aufrichten und Zurücklegen ihrer Ohren gegen die Hörner hin, zeigte, daſs ſie, mehr aufmerkſam dem Discantton C zuhöre, wenn er durch eine Flöte angegeben wurde, als eben dieſem Tone, wenn er ſelbſt mit mehr Stärke auf einer Violine, oder mit einem mit Waſſer gefüllten Glaſe hervorgebracht wurde. Das Schwein wurde durch dieſen Ton C ebenfalls nicht ſo ſehr in Bewegung geſetzt, wenn ihn das Glas oder die Violine hervorbrachte, als wenn ihn ſelbſt mit minderer Stärke eine Flöte oder ein Flageolet angab. Das mit einer freyliegenden Schnecke verſehene Kaninchen ſahe, ſo unempfindlich es ſonſt für feinere Gehörs-Verſuche ſich zeigte, doch den Ton C des Glas-

becher's oder eines Saiten-Instruments, während es beym nemlichen Tone ruhig sich verhielt, wenn er auch mit mehrerer Stärke auf einer Flöte angeblasen wurde. Auch die Hausmaus richtete sich unter einer Glasglocke blos auf, bey den Tönen eines Flageolets, fuhr aber beständig im Kreise herum, bey den Tönen eines Metallglöckchens, ungeachtet diese etwas tiefer als jene waren, und ungeachtet sonst die Maus vorzüglich nur nach der Höhe von den Tönen bewegt zu werden scheint. Pferde, deren Schnecke zwar so ausserordentlich weit, aber verhältnissmäfsig auch so kurz, und niedergedrückt ist, schienen keine Empfindung für Verschiedenheit des Klanges zu besitzen. Die Fledermaus, welche unter allen von uns untersuchten Thieren die am meisten freyliegende Schnecke besitzt, war zu furchtsam, als dass mit ihr hätten irgend Versuche angestellt werden können. Bemerkungswerth ist es, dass bey denen Thieren, welche keine Empfindung oder nur eine geringe für die Verschiedenheit des Klanges der Töne zu besitzen scheinen, wie beym Pferde, dem Schaaf, der Katze, auch der Gang der Schnecke von der Trommelhöhle aus, schnell im Verlaufe seine anfängliche Weite verliert; ferner dass beym Menschen das runde Fenster so sehr bey einzelnen Individuen variirt, nicht blos in der Grösse, sondern auch darin, dass es bald freyer in die Trommelhöhle hervorsieht, bald mehr unter Rauhigkeiten der knöchernen Wand der Trommelhöhle versteckt ist, und sein Rand bald ausgeschweift, bald scharf begränzt sich zeigt; was mit Ursache seyn

lich ſtarke Temporal-Muskeln bedecken); ſo hat es bey allen doch das Gemeinſchaftliche, daſs es den obern und innern Theil des Felſenbeins durch eine breite Brücke gleichſam mit den Seitentheilen des Schädels verbindet. Dadurch aber dient es, Erſchütterungen von dem minder durch Fleiſch bedeckten, aber entfernten Hinterhaupt, dem Theile alſo, den die Thiere mit geſenktem Haupte in die freye Luft vorragend tragen, bis auf den Labyrinth fortzupflanzen. Der Menſch bedurfte bey ſeinem gewölbten, und nur ſo dünne mit Fleiſch bedecktem Schädel, keines ſolchen knöchernen Zeltes, das weder die ſcharfbeiſſenden Thiere allein beſitzen, wie der zahnloſe, und es doch beſitzende Myrmeleo formicarius beweiſt, noch die ſchnellen Thiere, denn auch der träge Bär hat es. Demungeachtet pflanzen ſich auch beym Menſchen, vorzüglich vom Hinterhaupte aus, Erſchütterungen des Schädels auf das innere Gehör fort. Kerner ſtellte ſich auf ein ausgedehntes ſtilles und einſames Feld mit verbundenen Augen, und ſtopfte allmählig mit der Spitze des Zeigefingers den rechten Gehörgang zu; während ein anderer in der Entfernung von hundert und zwanzig Schritten auf der Flöte blies, welcher dem rechten Ohre Kerners gegenüber ſtand. Zwar ſchien der Schall, war das rechte Ohr gänzlich verſtopft, von der Seite des offengebliebenen linken Ohrs zu kommen; aber beym allmähligen Verſtopfen des rechten Ohres und der immer dadurch ſchwächer werdenden Wahrnehmung des Schalles auf dieſer Seite, ſchien der Schall gleichſam in einem halben,

um das Hinterhaupt beſchriebenen Cirkel auf die entgegengeſetzte linke Seite zu wandern, nie aber ſchien der Schall dieſen Halbcirkel um die Stirne herum zu beſchreiben. Ueberhaupt zeigt ſich eine beträchtliche Verſchiedenheit zwiſchen der Fortpflanzung der Schallerſchütterung durch den Vorkopf nach hinten zu, und der Fortpflanzung eben dieſer Erſchütterungen durch das Hinterhaupt vorwärts zu ſchon dadurch, daſs man bey bedeckten Augen, aber offenen Ohren, immer unterſcheiden kann, ob unter den oben angegebenen Umſtänden der Flötenbläſer ſich vor oder hinter einen geſtellt habe, und Venturi's (ſ. Voigt's Magazin 2. B. 1. H.) Verſuche, welche das Gegentheil zu zeigen ſcheinen, beſtätigen ſich hierin nicht. Chladni (Acuſtik pag. 198 u. f.) bewies übrigens, daſs Schallerſchütterungen von verſchiedenen Seiten herkommend, ſich wechſelsweiſe durchkreuzen können, ohne ſich in ihrer Richtung zu ſtören, wie ohngefähr die Kreiſe, welche im ſtillſtehenden Waſſer durch in einiger Entfernung von einander hineingeworfene Steine ſich hervorbringen laſſen. Auf ähnliche Art ſcheinen, mit Beybehaltung ihrer Richtung, auf den Schädel auftreffende Schallſchwingungen ſich bis auf den Labyrinth fortpflanzen zu können; nur ſtärker und deutlicher von der einen Stelle aus, als von der andern. Unmöglich aber kann verſchiedene Richtung der Schwingungen, welche nur Statt finden kann auf einer platten oder gekrümmten Fläche, fortgepflanzt werden von einem Ende zum andern der ſchmalen Gehörknöchelchen; hier könnte bloſs Fortpflanzung des Schalls nach einer Richtung Statt finden.

einen Ton angab, das Thier wandte sich dann in seinem Graben immer auf die entgegengesetzte. Der Fuchs schien, wenigstens bey tiefen Tönen, die Richtung besser zu bemerken, als die Katze. Allein schon der Fuchs nahm deutlicher die Richtung hoher Töne wahr, als tiefer. Liefs man von entgegengesetzten Seiten zu gleicher Zeit die hohen Töne eines Glöckchens, und die tiefen Töne einer Basgeige erschallen, so wandte sich der Fuchs immer gegen die Seite, von welcher die höhern Töne kamen. Die Katze vollends scheint nur einseitige Empfindung für die Richtung der Töne, nemlich nur für die Richtung hoher Töne zu haben. Gab man auf einer gewöhnlichen Violine, auf einem Flageolet, oder mit einem mit Wasser gefüllten Becher hohe Töne an, so wandten sich die Katzen, auch wenn das Instrument vor ihnen verborgen gehalten wurde, beständig sogleich gegen den Ort hin, wo der Schall herkam. Im Gegentheile schienen mehrere Katzen in einem Garten, als von jemand, der auf der Erde sass, Töne auf einer Basgeige angegeben wurden, den Ton bald in der Höhe, bald auf der entgegengesetzten Seite, als von welcher er herkam, zu suchen. Die Kuh, das Pferd, das Schwein, und das Kaninchen schienen überhaupt wenig Gefühl für die Richtung der Töne zu besitzen. Auch der Hund scheint weniger als der Mensch die Richtung des Schalls zu unterscheiden. Dass er zum Theil den Geruch zu Hülfe nehme, um einen Schall untersuchen zu wollen, ist oben schon bemerkt worden,

und

und bekannt ist, dass, wenn einem Hunde sein Herr ruft, er gewöhnlich vorher hin und her läuft, ehe er die rechte Richtung zu seinem Wege findet. In Absicht auf die halbcirkelförmigen Kanäle selbst überwiegt, was ihre Weite betrifft, der Mensch alle von uns untersuchten Säugthiere ausserordentlich; doch betrifft dieses Uebergewicht mehr die eigentlichen Kanäle, als ihre blasenförmigen Anfänge im Vorhof. Schon Scarpa bemerkte bey dem Ochsen und dem Pferde, dass ungeachtet ihre halbcirkelförmige Kanäle selbst viel enger seyen, als die des Menschen, doch die elliptische blasenförmige Anfänge derselben im Vorhofe nicht viel kleiner als bey diesem sich zeigten. Auch wir bemerkten, dass ungefähr in eben dem Verhältnisse, als ein Thier enge halbcirkelförmige Kanäle hatte, der eine Anfang derselben verhältnifsmäfsig defto weiter war. Etwas ähnliches zeigt sich bey der Schnecke, wo ein gröfseres rundes Fenster vorhanden ist, wenn der zur Trommelhöhle führende Gang der Schnecke selbst enger ist, als der in den Vorhof sich einmündende. Im Verhältnisse ungefähr, als ein Thier die halbcirkelförmigen Kanäle selbst, wurden sie mit der Gröfse des Thiers verglichen, weiter hatte, schien es die Richtung des Schalles besser wahrzunehmen; und in jener Beziehung kam zuerst der Igel, dann der Maulwurf, die Maus, die Fledermaus, der Fuchs und der Hund, das Kaninchen, die Katze, das Schwein, die Kuh, das Pferd, und endlich das Schaaf. Nach dem Menschen hat der Igel verhältnifsmäfsig die weitesten halbcir-

kelförmigen Kanäle, denn sie sind in ihrer Mitte beynahe so weit, als die halbcirkelförmige Kanäle des Schweins, was doch ein so unverhältnifsmäfsig viel gröfseres Thier ist. Doch waren die blasenförmigen Mündungen beym Igel viel enger als beym Schwein. Beym Maulwurf sind die halbcirkelförmigen Kanäle verhältnifsmäfsig zu dem kleinen Thier aufserordentlich lang, und, wenn gleich in geringerem Verhältnifs, auch weit; der obere Kanal hat nicht weniger als drey Linien (altes Pariser Maafs) Länge, und die Dicke eines Pferdehaars. Der hintere Kanal scheint bey diesem Thiere mit seinem untern Ende genauer mit dem untern Kanal verbunden zu seyn, als bey andern Säugthieren. Alle liegen gleichsam nackt in der Schädelhöhle, so dafs nur eine dünne durchsichtige Knochenlamelle sie zusammen unter der Form einer hohlen Kappe verbindet, in deren Höhlung ein Seitenlappen des kleinen Gehirns liegt. Auch bey der Hausmaus und bey der Fledermaus bilden die halbcirkelförmigen Kanäle durch die sie vereinigende Knochenlamelle ebenfalls eine solche Grube für die Seitenläppchen des kleinen Gehirns. Beym Igel noch ist eine solche, doch nicht mehr zeltförmige Grube vorhanden. Da beym menschlichen Fötus ebenfalls noch die halbcirkelförmigen Kanäle stärker in der Schädelhöhle hervorragen, als beym Erwachsenen, und noch eine Grube unter dem Bogen des obern Kanals ist, wenn sie gleich keinen Theil des kleinen Gehirns mehr aufnimmt, so sieht man auch hieraus, dafs die eigenthümliche Form des Menschen sich gleichsam erst aus

dem allgemeinen Bildungstypus der Säugthiere lotwickelt. Bey der Hausmaus ſind die halbcirkelförmigen Kanäle kleiner als beym Maulwurf, und laſſen nur ein dickes Menſchenhaar durch; bey der gemeinen Fledermaus ſind die halbcirkelförmigen Kanäle noch enger, als bey der Hausmaus. Beym Hunde fanden wir beträchtliche Verſchiedenheiten in Abſicht auf die Weite der halbcirkelförmigen Kanäle in den verſchiedenen Racen. Bey allen aber waren, wie auch bey dem Fuchſe, dieſe Kanäle weit gröſser als bey der Katze. Das Kaninchen hat bey einem weit kleinern Schädel doch eben ſo weite halbcirkelförmige Kanäle, als die Katze, wo ſie im Ganzen genommen ſo enge ſind, daſs kaum eine dünne Schweinsborſte durchgeht, wenn gleich ihre blaſenförmige Mündungen im Vorhof beträchtlich weit ſind. Beym Schweine ſind die halbcirkelförmigen Kanäle ungefähr um die Hälfte weiter als beym Pferde; bey dieſem Thiere fanden wir ſie kaum doppelt ſo weit, als bey dem kleinen Hunde, und zwölfmal enger als beym Menſchen; deſſen halbcirkelförmige Kanäle, vorzüglich der hintere, ſtatt wie bey den Säugthieren im Durchſchnitt rund zu ſeyn, einen zuſammengedrückten Cylinder vorſtellen, welcher in ſeiner Mitte ungefähr zwey Drittheil einer Linie in dem einen Durchmeſſer, in dem andern ein Drittheil einer Pariſer Linie hat. Beym Pferde ſind die engen Kanäle zugleich auſserordentlich lang. Bey der Kuh ſind ſie kürzer, als beym Pferde, aber eben ſo weit; beym

Schaafe aber zugleich enger und viel kürzer. (Es iſt auffallend, daſs die mehrere oder mindere Ausbildung der halbcirkelförmigen Kanäle bey den Säugthieren faſt vollkommen im umgekehrten Verhältniſs mit der Ausbildung der marmorartigen Subſtanz, welche um ſie her iſt, zu ſtehen ſcheint, doch mit einiger Ausnahme des Igels; eine Einrichtung, welche etwas ähnliches mit den Hülfsmitteln durch eine glatte Knochenblaſe, oder zelligten Zitzenfortſätze in der Trommelhöhle bey ſchmalem oder breitem Trommelfell hat. *A.*)

Wenn nicht nach Scarpas Unterſuchungen bey den Schlangen ein Gehörknöchelchen und ovales Fenſter, ohne ein eigentliches Trommelfell und ohne ein rundes Fenſter, vorhanden wären; ſo könnte man glauben, die Reihe der Gehörknöchelchen bey den Säugthieren ſey bloſs ein Spannungsapparat für das Trommelfell, und vermittelſt des im ganzen Labyrinth zuſammenhängenden Waſſers auch für das kleine Trommelfell des runden Fenſters. Man könnte glauben, Stärke des Tons werde überhaupt durch Stärke der Erſchütterung des innern Ohrs; Höhe und Klang deſſelbigen durch Einfluſs des Trommelfells auf die Luft der Trommelhöhle, und durch ſie auf das runde Fenſter und die ganze Wandung der Schnecke; Richtung des Tons aber durch Erſchütterung der Kopfknochen und Zuſammenhang der halbcirkelförmigen Kanäle mit den Kopfknochen, und vermittelſt der ſteinartigen Maſſe mit dem knöchernen äuſsern Gehörgang beſtimmt. Jene Einrichtung aber beweiſt doch, daſs die Reihe

der Gehörknöchelchen auch unmittelbar von dem ſchwingenden Trommelfelle aus in den Vorhof Schallerſchütterungen fortpflanze. Vorzüglich muſs alſo, und gleichſam unmittelbar der Vorhof die Stärke und die Schnelligkeit, womit die äuſseren Schalloſcillationen auf das Trommelfell fallen, empfinden, und wahrſcheinlich iſt vorzüglich der mit Nerven verſehene hohle ſogenannte Vorhang im Vorhof und die innen ebenfalls Nervenmark beſitzende Blaſe in der halbkugelförmigen Grube des Vorhofs beſtimmt, den Eindruck dieſer Eigenſchaften des äuſsern Schalles aufzufaſſen. Da nach dem früher Angeführten das Trommelfell offenbar in Abſicht auf die daſſelbe treffende ſchallende Luft, eine doppelte Rolle ſpielt, eine paſſive, wie jeder von ſchallender Luft in Bewegung geſetzte Körper, eine active, vermöge der es je nach ſeiner mehr runden, oder mehr elliptiſchen Form, oder nach dem Grade ſeiner Spannung die erhaltenen Erſchütterungen verſchiedentlich modificirt auf die Luft, die in der Trommelhöhle eingeſchloſſen iſt, und durch dieſe Luft, auf das runde Fenſter und die vorragenden Theile der Schnecke fortpflanzt; ſo ergiebt ſich daraus die eigenthümliche Function der Gehörknöchelchen noch weiter. Eingewachſen mit dem Handgriff des Hammers in das Trommelfell ſelbſt, und unmittelbar durch die Baſis des Steigbügels mit dem Vorhof zuſammenhängend, müſſen ſie auf dieſen den paſſiven Eindruck vorzüglich fortpflanzen, welchen das Trommelfell von der äuſsern ſchallenden Luft erhält, mit Ausnahme des Klanges und der Richtung des Schalls, welche beide

Eigenſchaften deſſelben durch die Gehörknöchelchen theils nicht rein, theils gar nicht zur Empfindung kommen könnten. Bemerkungswerth iſt die Art ihrer Befeſtigung. Indem die Reihe dieſer Gehörknöchelchen gleichſam in die Queere, wie an einer Axe, die ſich drehen kann, durch den dünnen ſchwankenden langen Fortſatz des Hammers in der Glaſeriſchen Ritze, und das bloſse Aufliegen des kurzen Schenkels des Ambos an der gegenüberſtehenden hintern Knochenwandung der Trommelhöhle ſich aufſtützt; bildet der in das bewegliche Trommelfell eingewachſene Handgriff des Hammers mit dem Steigbügel, welcher ebenfalls auf dem eyförmigen Fenſter beweglich iſt, eine Art von Winkelhaken, wo immer der eine Arm ſich erheben muſs, wenn der andere niedergedrückt wird, und umgekehrt. Durch die unmittelbare Fortpflanzung der paſſiven Erſchütterung des Trommelfells vermittelſt der Reihe von Gehörknöchelchen auf den Vorhof, iſt das Thier geſichert, daſs ſeinen Gehörsempfindungen in Stärke und Geſchwindigkeit etwas Aeuſseres entſpreche, und daſs dieſe Empfindung nicht bloſse Täuſchung der Einrichtung ſeiner Gehörsorgane, wodurch dieſe mehr oder minder jeden von auſsen anlangenden Schall modificiren, ſeyen. Das Thier kann alſo dadurch zu ſeiner Sicherheit ſchlieſsen auf die Natur der äuſsern ſchallerregenden Urſache. Hingegen iſt die Beſtimmung der Luft in der Trommelhöhle, und die Beſtimmung des runden Fenſters und der Lage der Schnecke, die, den Einfluſs des beſondern Baues des Trommelfelles, wodurch dieſes

modificirend auf den von aufsen erhaltenen Schall wirkt, zur Empfindung des Thiers zu bringen, und alſo dadurch theils Gefühl bloſs von einzelnen Qualitäten des Schalles, z. B. bloſs deutliches Gefühl von hohen Tönen mit Ausſchluſs von tiefen, theils überhaupt modificirte Gefühle, welche mit dem ganzen Zuſtand des Nervenſyſtems des Thieres übereinſtimmen, und wodurch jedes Thier bey einerley äuſserem Schall einen andern ihm allein eigenen Eindruck erhält, hervorzubringen; von welchen Gefühlen, wenn ſie gleich in Abſicht auf die äuſsere ſchallerregende Urſache täuſchend wirken, doch das Angenehme oder Unangenehme für die einzelne Thierart, und damit die Erregung der Neigung abhängen mag, der einen Art von Ton nachzugehen, die andere Art zu fliehen. Was z. B. im weiblichen Katzengeſchrey dem Menſchen ganz unerträglich iſt, wird für das modificirte Ohr des männlichen Katers zur ſüſseſten anlockenden Muſik. Nach dieſer Anſicht wird die verſchiedene Gröſse beider Fenſter wichtig, und man würde ſchlieſsen können, je gröſser das runde Fenſter der Schnecke iſt als das eyrunde des Vorhofes, je minder wird das Thier von dem paſſiven, aber deſto richtiger auf die äuſsere ſchallerregende Urſache ſelbſt einen Schluſs geſtattenden Eindruck des Trommelfelles gerührt werden, deſto mehr aber werden ſeine thieriſche Luſt oder Unluſt, überhaupt ſeine Neigungen, dadurch aufgeregt werden; und umgekehrt. Die relative Gröſse des runden Fenſters allein wird aber zunächſt noch nicht die Stärke derjenigen eigenthümlichen Function der

Schnecke bestimmen, wodurch die Empfindung des Klanges hervorgebracht wird; sondern soferne überhaupt nur die active Modification des Schalles durch das Trommelfell dadurch angezeigt wird, so wird die relative Gröfse dieses Fensters bald bey einer verborgenen, oder trotz eines grofsen runden Fensters in der Weite ihres Ganges schnell abnehmenden Schnecke nur die Empfindung des von einem elliptischen Trommelfelle entstehenden hohen Tones begünstigen, oder eines tiefen, bey entgegengesetzter Structur des Trommelfells; bald aber das Wahrnehmen des Klanges der Töne, wenn die Einrichtungen der Schnecke und der Trommelhöhle es begünstigen, befördern; überhaupt in jedem Falle den gröfsern Einfluss nicht der äufsern Ursache, sondern der eigenen Organe des Thiers auf die Art der entstehenden Gehörsempfindung darthun. Es ist merkwürdig, dafs der Mensch auch in dieser Hinsicht freyer von thierischer Lust oder Unlust, fähiger ist, die äufsern Gegenstände selbst, in soferne sie einen Grund zur Hervorbringung der Empfindungen enthalten, zu erkennen. Nach Cuvier ist bey den fleischfressenden Thieren, den Fledermäusen, bey den Wiederkäuern, den Pferdearten, dem Schweine, Flufspferd und den Wallfischarten das runde Fenster gröfser als das eyförmige; beym Meerschweinchen, den zahnlosen Säugthieren und dem Hermelin ungefähr gleich; kleiner aber beym Elephanten, dem Beutelthier, dem Hasen, den Affen und dem Menschen. Wir fanden das Flächenverhältnifs des runden Fensters zum eyförmigen, beide als Ellipsen be-

rechnet, beym Igel wie 98 zu 10, bey der Kuh wie 73 zu 10, bey der Katze wie 36 zu 10, beym Schwein wie 31 zu 10, beym Schaafe wie 27 zu 10, beym Pferde wie 11 zu 10, beym Kaninchen aber und dem Menſchen nur wie 5 zu 10. Einfacher erſcheint das Gehörorgan des Menſchen, als das vieler anderer Säugthiere, denkt man nur an die ihm fehlende Knochenblaſe des Trommelfells, den Mangel eigentlicher ſteinartiger Maſſe des Labyrinths und Mangel des knöchernen Zeltes, ſo wie an ſein einfaches kleines, ſo wenig Muskeln beſitzendes äuſseres Ohr. Eben ſo mangelt ſeinem Auge ſowohl ein eigentliches Tapetum als auch eine Membrana nictitans und ein musculus ſuſpenſorius. Seine Naſe iſt ohne den künſtlichen Apparat des Geruchsorgans bey ſo vielen andern Säugthieren; ſeine Mundhöhle, ſein Kehlkopf, ſein Magen und ſeine Geſchlechtstheile ſtehen in Abſicht auf künſtliche Zuſammenſetzung weit der vieler anderer Säugthiere nach. Sein Hirn ſelbſt ermangelt proceſſus mammillares und abgetrennte Nebenlappen des kleinen Hirns, und wird im verwickelten Bau der ſeitlichen Hirnhöhlen weit von dem des Känguruh's übertroffen. Wie er durch keinen künſtlichen einſeitigen Inſtinkt gebunden iſt; ſo iſt er der ausgedehnteſten Freyheit beſtimmt durch die einfachſte Einrichtung ſeiner Organe, welche jedem Eindruck von aufsen ſeinen eigenthümlichen Charakter ungeſtörter laſſen. *A.*)

Der Vorhof, der beſtimmt zu ſeyn ſcheint, die unmittelbaren Einwirkungen des äuſsern Schalles, ſeiner Stärke und Höhe vorzüglich zum Bewuſstſeyn zu bringen, aber deſſen Erregung offenbar ſich mit

den Erregungen der mit ihm zusammenhängenden Schnecke und der halbcirkelförmigen Kanäle mischen muss, scheint bey einigen Thieren, wie beym Pferde und Hunde gröfser zu seyn, wenn der zum Vorhof gehörige Gang der Schnecke enger als der zur Trommelhöhle führende Schneckengang ist; wo dieses Verhältnifs das umgekehrte ist, wie bey dem Schwein, der Katze, dem Schaaf, ist der Vorhof verhältnifsmäfsig kleiner. Auf der andern Seite ist auch wieder der Vorhof kleiner, bey den relativ aufserordentlich grofsen halbcirkelförmigen Kanälen des Maulwurfs, und hier nichts als eine äufserst kleine und enge, in die Länge gezogene Höhle, die blofs aus dem Zusammenfliefsen der Mündungen der halbcirkelförmigen Kanäle und des Ganges der Schnecke entsprungen zu seyn scheint. Auch bey der Hausmaus und der gemeinen Fledermaus verhielt sich der Vorhof eben so. Dieses Verhältnifs seiner Gröfse gegen die zwey andern Theile des Labyrinths, erscheint beynahe als blofse Folgerung des so eben Gesagten, und als den Unterschied zwischen activer und passiver Erregung der Gehörorgane bestätigend. Beym Kaninchen ist der Vorhof ebenfalls noch zusammengedrückt; beym Schweine länglicht-rundlicht, beym Schaaf und dem Igel der Kugelform sich nähernd, und nicht zusammengedrückt; bey jenem Thiere verhältnifsmäfsig zu den übrigen Theilen des Labyrinths klein, bey diesem aber grofs; bey der Kuh ist der Vorhof um etwas kleiner als beym Menschen, aber mehr zusammengedrückt; beym Pferde übertrifft, absolut genommen, der Vorhof den menschlichen an Gröfse.

Nicht blofs das Zuſammenfliefsen aller Höhlen des Labyrinths, ſondern auch die Vereinigung aller ſeiner Nervenausbreitungen in einen weichen Gehörnerven, ſcheint Urſache zu ſeyn, warum der Wahrnehmung verſchiedener Qualitäten im Schalle ungeachtet, noch die Empfindung deſſelben eine gewiſſe Einheit, die ſich auf den Raum bezieht, hat. Es war noch der Mühe werth, auch den verſchiedenen Grad von Feſtigkeit zu unterſuchen, den der weiche Gehörnerve bey verſchiedenen Thieren hat. Zu einer und ebenderſelben Zeit, wurde einer lebenden Katze, einem Hunde und einem Kaninchen der Kopf abgeſchlagen, ihr Schädel ſogleich aufgeſägt, und die Feſtigkeit ihrer Hirnnerven mit dem Meſſer unterſucht. Bey der Katze wurde der Gehörnerve ausnehmend groſs, und eben ſo feſt, wo nicht feſter, als der neben ihm liegende harte Geſichtsnerve gefunden, welcher letztere ſelbſt feſter als der ähnliche Nerve beym Menſchen ſich zeigte. Bey dem Hunde war der weiche Gehörnerve weniger feſt, ſowohl als der der Katze, als auch weicher, als ſein eigener harter Geſichtsnerve. Bey dem Kaninchen war der weiche Gehörnerve äuſserſt weich, beynahe breyartig. Dieſem nach dürfte es ſcheinen, als ob, abgeſehen von Wahrnehmung einzelner Qualitäten des Schalls, Schärfe des Gehörs überhaupt gleichen Schritt mit mehrerer Feſtigkeit des eigentlichen Gehörnervens hielte. Was den knöchernen Kanal betrifft, in welchem der Gehörnerve vor ſeiner Zertheilung liegt, den fälſchlich ſogenannten innern Gehörgang alſo; ſo war unter allen von

uns untersuchten Säugthieren der des Menschen der tiefste, bey ihm also treffen Erschütterungen des Felsenbeins noch den Stamm des Gehörnerven selbst. Der Maulwurf im Gegentheil hat gar keinen innern Gehörgang; einzelne kleine Grübchen auf der Fläche des Knochens, durch welche die Nervenäste eindringen, vertreten seine Stelle. Auch bey den übrigen untersuchten Säugthieren ist er blofs einer mehr oder minder tiefen Grube gleich; wenn gleich bey einigen, wie bey dem Hunde und Fuchse der Kern der Schnecke von ihm stärker spiralförmig, als beym Menschen ausgehöhlt erscheint; auch bey dem Igel hält der innere Gehörgang gleichsam das Mittel zwischen einer tiefen Grube, und einer kurzen Röhre.

Möchte nun die weitere Bekanntmachung dieser Versuche wenigstens dazu dienen, die Aufmerksamkeit der Physiologen auf ein, nach mancher Rücksicht noch so wenig bearbeitetes, Feld zu ziehen. Sollten sie auch nichts als eine Masse von Ideen und Gesichtspunkten für künftige weitere Untersuchung darbieten, sollten auch bey einer nochmaligen Wiederholung und Erweiterung der Beobachtungen alle Schlufsfolgen als ungegründet erscheinen; so wird doch ihre Widerlegung selbst die Wissenschaft erweitern, und dadurch unsere Unternehmung rechtfertigen; vorausgesetzt, die Widerlegung ist Frucht der Beobachtung, und nicht einer blofsen sich selbst so nennenden Naturphilosophie.

D. Autenrieth.

Bemerkung über einen Verſuch von Galen den Geruchsſinn betreffend vom Prof. Autenrieth.

Bekanntlich ſtürzte Galens ſinnreiche Hypotheſe über den Geruchsſinn durch die Entdeckung zuſammen, daſs die ſiebförmige Platte des Ethmoidealknochens keine Oeffnungen, ſondern bloſs einen Durchgang für die, ihre Löcher zugleich ausfüllende Aeſte der Geruchsnerven darbiete. Galen kannte die Höhlungen in den vorderſten Enden der Hirnhalbkugeln bey den Wiederkäuern, welche auf dem Siebe liegen, er kannte die dem Athemholen entſprechende Bewegung des Hirns, und ſeine mit jenen Höhlungen zuſammenhängende Ventrikel. Er zuerſt ſetzte ſchon in den Dunſt der Hirnhöhlen das nähere Seelenorgan, und glaubte, entſprechend dem Athemholen dehnen ſich die Hirnhöhlen aus, und ſinken wieder zuſammen; während ihrer Ausdehnung ziehen ſie durch das Sieb aus der Naſe Dämpfe in ſich, welche er ſchon richtig als das Mittel zwiſchen Gas und tropfbarer Flüſſigkeit haltend, und für die eigentliche Form der riechbaren Theile erkannte. Dieſe in die Hirnhöhlen angezogene Dämpfe erregen nach ihm daſelbſt die Empfindung des Geruchs. Mit der Vernichtung dieſer durch die Anatomie widerlegten Hypotheſe ſcheint man nun

den Grund vergeſſen zu haben, auf dem ſie beruhte. Völlig wahr erſcheinend, iſt dieſer noch ganz nicht aufgeklärt, und vielleicht würde er doch genauer verfolgt, zu wichtigen Aufſchlüſſen über den Zuſammenhang der Functionen des Nerven- und des Reſpirationsſyſtems führen. Galen beobachtete nemlich, daſs der Menſch auch in einer ganz mit riechbaren Dünſten erfüllten Luft doch nichts rieche, ſo lange er nicht athme, daſs er ſelbſt nichts rieche, wenn ihm mit riechbaren Stoffen geſchwängerte Luft ſtark in die Naſe geblaſen werde, ſo lange er den Athem anhalte. Vor einiger Zeit wiederholte ich in Geſellſchaft unſeres Hrn. Prof. Gmelin's den Verſuch mit einer Flaſche ſo ſtarken cauſtiſchen Salmiakgeiſtes, daſs in beträchtlicher Entfernung ober ihr gehaltene Salzſäure ſogleich die entſtehenden weiſsen Salmiakdämpfe zeigte. Hielt man über dieſe offene Flaſche die eine Naſenöffnung ſenkrecht, während man den Athem anhielt, ſo entſtand in der Naſe, in welche gewiſs die elaſtiſche Dämpfe des flüchtigen Ammoniums hinaufdrangen, gar keine Empfindung eines Geruches, bloſs die Empfindung von einigem Beiſsen, wie es auch auf den Fingerſpitzen von einer ſcharfen Flüſſigkeit entſtehen kann; ſo wie man Athem holte, war der Geruch faſt unerträglich. Haller führt zwar dieſe Beobachtung Galen's an, aber wie es ſcheint, ohne ſie auffallend gefunden zu haben. Daſs der weichſte Sinnnerve nur dann Empfindungen erregt, wenn das Hirn während des Einathmens zuſammenſinkt (was zunächſt gegen Galen's Hypotheſe ſpräche)

und ſich ſeines venöſen Blutes entledigt, alſo nothwendig ihm nun deſto freyer arterióſes Blut zuſtrömen kann; dieſes dürfte doch ſehr beachtenswerth ſeyn. Periodiſch ſcheint alſo der weiche Geruchsnerve in ähnlichem Verhältniſs zum Hirn zu ſtehen, in welchem zu dieſem beſtändig das weiche, keine deutliche Empfindung gebende Intercoſtal-Nervenſyſtem des Unterleibs ſteht, wo in jeder Beziehung die Venoſität des Pfortaderſyſtems überwiegend über das arterióſe Syſtem ſich zeigt. Bekannt iſt aber auch, daſs das Gemeingefühl, deſſen vorzüglicher Sitz das Intercoſtal-Nervenſyſtem iſt, von keinem andern Sinnnerven aus ſo leicht, als von dem weichen Geruchsnerven modificirt werden kann; daſs bey Manie vom Unterleibs-Nervenſyſtem aus, der Geruchsnerve unter den Sinnnerven am meiſten verändert zu werden ſcheint; und daſs im Gegenſatze von dunklen Empfindungen, klare Empfindungen auch von weichen Nerven aus nur dann entſtehen, wenn dieſe einen Ueberſchuſs von arterióſem Blute bey ſtheniſcher Entzündung erhalten.

Ueber den Einfluſs der herumſchweifenden Nerven auf das Athmen von A. G. F. Emmert.

Unter den vielen Verſchiedenheiten, durch welche ſich die Aufnahme und Verarbeitung der gasförmigen Nahrung von der der gröbern unterſcheidet, iſt wohl die eine der gröſsten und auffallendſten, daſs die erſtere mehr von den cosmiſchen Kräften der Materie, als die letztere abhängt und daſs ſich das Athmungsgeſchäft ziemlich befriedigend aus den gewöhnlichen phyſiſchen und chemiſchen Geſetzen erklären, ja ſogar der dabey vorgehende chemiſche Proceſs, ſich mit ſterbendem Organismus und auſserhalb deſſelben hervorbringen läſst *), während Chemie und Phyſik die Verdauung der gröbern Nahrungsmittel gröſstentheils unerklärt läſst, und nicht im Stande ſind, ſie künſtlich nachzuahmen. Auch iſt dieſer Proceſs ſo vielen unmittelbaren Einflüſſen und davon abhängenden Modificationen von den einzelnen Theilen des Körpers, vorzüglich des Nervenſyſtems, unterworfen, während wir nur einen durch

*) Nach Beobachtungen von Spallanzani und Carradori. Letzterer fand, daſs alle organiſche Körper, ſelbſt wenn ſie durch Fäulniſs gröſstentheils zerſtört ſind, befeuchtet den Sauerſtoff an ſich ziehen.

durch die Bewegung und Beschaffenheit des Bluts und durch die Bewegung des Brustkastens vermittelten Einfluss des übrigen Organismus auf das Athmungsgeschäft kennen.

Die Aehnlichkeit, welche auf der andern Seite die Verdauung in dem Speisekanal mit der in den Lungen hat, die beträchtliche Menge von Nerven, welche sich in den Lungen verlieren, die bisher nicht genug gekannten Folgen, welche diese Nerven für das Athmungsgeschäft haben, und die Unentbehrlichkeit desselben für das Leben, lassen dagegen vermuthen, dass auch diese Verrichtung mit einer eignen organischen Wirksamkeit verbunden seyn und unter dem Einfluss des Nervensystems stehen werde. Diese Umstände bestimmten auch Herrn Dupuytren mit Herrn Dupuy eine Reihe von Versuchen über den Einfluss des Nervus Vagus auf das Athmen anzustellen, aus denen er das wichtige Resultat zieht, dass der in den Lungen vorgehende Process durch den unmittelbaren Einfluss dieses Nervens, so lang er mit dem Gehirn in Verbindung stehe, bedingt werde, und dass nach Zerschneidung desselben — er eben so wenig vor sich gehe, als die Verdauung im Speisekanal.

So annehmlich aber die Behauptung dem ersten Anblick nach erscheint, so viele Zweifel erheben sich dagegen bey näherer Untersuchung derselben. Denn eben weil die Aufnahme von luftiger Nahrung für das Leben so nothwendig ist, dass eine nur kurze Zeit anhaltende Unterbrechung derselben tödtli-

Herr Dupuytren, der mit Herr Dupuy experimentirte, unterband, preſste, oder zerſchnitt entweder ganz, oder nur zum Theil das zehnte Nervenpaar von Pferden und Hunden auf einer, oder auf beiden Seiten und bemerkte dabey Folgendes *).

1) Das gänzliche Zerſchneiden von dieſem Nerven, bloſs auf einer Seite verurſachte wenig Schmerzen und wenig Veränderung im Athemholen, die Lippen wurden etwas violett, aber das Thier erholte ſich bald wieder.

2) Wenn man aber nach Durchſchneidung des einen Nervens von einem Pferde, den der andern Seite drückte, ſo trat groſse Unruhe ein, und auf das völlige Zerſchneiden deſſelben erweiterte das Thier ſeine Naſelöcher, ſperrte das Maul auf, ſtreckte den Hals aus, und athmete unter groſser Anſtrengung und unter kläglichen Tönen, die Lippen und das ganze Innere des Mauls wurde violettroth und dann bleyfarben: es raffte ſich auf, wurde ſchwach, von einem allgemeinen Zittern befallen, ſank aufs neue um, wälzte ſich auf der Erde und ſtarb nach einer leidensvollen Stunde.

Wenn er aber nach Durchſchneidung des einen Nervens nur die Hälfte oder $\frac{2}{3}$ des andren durchſchnitt, ſo waren die erſten Zufälle zwar dieſelben, aber nach Verfluſs einiger Stunden erholte ſich das Thier wieder, ſchien beſſer und endlich ganz geſund zu werden, aber ohnerachtet dieſes ſcheinbaren Wohlbefindens fing es doch an, wenn man es antrieb und im Galopp ritt, nach einem Wege von

*) a. a. O.

etwa 1 — 200 Meter mit dem Bauch zu athmen, ſich auf die Erde zu legen und zu wälzen, wurde mit Schweiſs bedeckt, ſein Maul bleyfarben und es traten alle Symptome, wie bey der ganzen Durchſchneidung des Nervenpaars ein. Gewöhnlich wurde es aber nach einer qualvollen Stunde beſſer, allein dieſe wiederholten Zufälle endigten ſich doch bisweilen mit dem Tode. Die merkwürdigſte Veränderung zeigte bey dieſen Verſuchen das Blut der Arterien. Nach Zerſchneidung beider Nerven, wenn das Thier äuſserſt mühſam athmet, iſt es ungewöhnlich dunkel und ſchwarzroth, das venöſe Blut ungewöhnlich dunkel, und doch geht die zum Athemholen erforderliche Bewegung noch von Statten, und die Luft tritt dabey in die Bruſt und wieder heraus, nur tritt ſie öfters und mit mehr Heftigkeit heraus.

3) Wenn man aber den Nerven nicht zerſchneidet, ſondern ihn bloſs drückt, ſo ſtellen ſich dieſelben Zufälle, wie nach dem Durchſchneiden deſſelben, nur früher ein; ſo wie man aber mit dem Druck nachläſst, ſo kehrt der natürliche Zuſtand des Thieres wieder zurück und ſo kann man wiederholt die Farbe des Bluts aus der rothen in die ſchwarze, und aus dieſer wieder in die rothe übergehen machen. War aber der Druck zu ſtark und wurde dadurch der Einfluſs dieſer Nerven abſolut aufgehoben, ſo erfolgte der Tod und zwar früher, als auf die Durchſchneidung derſelben.

4) Hunde zeigten dieſelben Erſcheinungen; zudem tritt bey ihnen gänzliche Stimmloſigkeit und Erbrechen ein, während das Pferd, wegen ſeines

eigenthümlichen Baues nur Bestrebungen dazu zeigt. Auch erfolgt der Tod der Hunde später in zwey bis drey Tagen, bey den Pferden hingegen schon in ½ Stunde, spätestens in zwanzig Stunden.

Die Herren Halé und Pinel, welche mit den Herrn Dupuytren und Dupuy an zwey Pferden diese Versuche wiederholten, beobachteten dieselben Erscheinungen, nur bemerken sie noch in ihrem Bericht an das Nationalinstitut:

a) Dass das Blut aus der Carotis eines Pferdes, dem man beide Stimmnerven durchschnitten hatte, zwar anfangs schwarzroth aussah, aber einige Minuten nachher mit einer weniger dunklen Farbe, die schwarz durchsprengt und mehr lymphatisch war, herausgedrungen sey.

b) Dass bey einem grossen Hunde die Farben-Veränderung des Blutes nicht so auffallend, wie beym Pferde war.

c) Endlich fanden sie noch die Lungen beym Oeffnen der Thiere sehr gesund, und im Zustand des Einathmens.

5) Dupuytren will über dieses noch mit Dupuy an Hunden beobachtet haben, dass, wenn er hinter einander bloss die zum Magen gehenden Aeste des zehnten Nervenpaars in der hintern Mittelfellscheidewand durchschnitt, sich dann zwar heftiges Erbrechen einstellte, aber die Respiration frey blieb, und das arteriöse Blut seine gewöhnliche rothe Farbe zeigte.

Aus diesen Versuchen schliesst nun Herr Dupuytren, und mit ihm die Herren Halé und Pinel:

1) Die Färbung des Blutes ſteht in einem geraden Verhältniſs mit dem Zuſtand der Lungennerven.

2) Das Leben des Thieres hängt von dieſer Veränderung des Blutes in den Lungen und von dem Einfluſs dieſes Nervens, durch den ſie vorgeht, ab.

3) Die abwechſelnde Erſcheinung des Ein- und Ausathmens reicht für die Beſtimmung der Wirkung der eingeathmeten Luft und ihrer Einwirkung auf das Blut bey dem Athemholen nicht zu.

4) Ferner ſchlieſsen ſie daraus, daſs man dabey noch die Mitwirkung des Einfluſſes der Nerven auf die Lungen zu Hülfe nehmen muſs, daſs nur dieſer Beytritt der Nerven das Spiel der chemiſchen Verwandtſchaften in dem lebenden Organismus zuläſst, und daſs ohne ihn ſich die Wirkung dieſer Verwandtſchaften gar nicht äuſsert.

Was die letztern Folgerungen anbetrifft, ſo reſultiren ſie durchaus nicht aus den Verſuchen, ſo wie ſie in dem Bericht angegeben ſind. Es folgt aus denſelben in Beziehung auf die Reſpiration bloſs, daſs nach Zerſchneidung, oder Unterbindung des Stimmnervens nicht nur der Mechanismus derſelben, ſondern auch die mit dieſem verbundne Umwandlung des venöſen Blutes in arteriöſes mehr oder weniger leide, nicht aber, daſs der unmittelbare Einfluſs dieſes Nervens auf die Lungen dazu noth-

wendig ſey. Dupuytren, Pinel und Halé ſind um ſo weniger zu dieſer Annahme berechtiget, da nach dem Bericht der letztren bey dem Verſuche mit dem Hunde, dem ſie beywohnten, die Oxydation des Blutes nicht ganz aufgehoben war.

Die ſchwarze Farbe des Arterienbluts beweiſt freilich eine Störung der Oxydation. Allein da in den angeführten Beobachtungen der Mechanismus des Athmens litt, ſo mufste auch weniger Luft in den Zellen der Lungen aufgenommen werden, und ſomit mufste nun auch das Blut ziemlich venös in die Lungenvenen und von dort in das Aortenſyſtem übergehen, weil bekanntlich der kleine Kreislauf ohne das Mechaniſche des Athmens vor ſich gehen kann *). Denn Bichat hat in ſeinem Werke über Leben und Tod in mehreren Verſuchen beobachtet, dafs das Athmungsgeſchäft immer mit der Farbe des arteriöſen Blutes im Verhältniſs ſteht. Er fand nemlich, je mehr es auf irgend eine Art geſtört wurde, dafs ſie dann um ſo venöſer erſchien. So z. B. war die Farbe vom Blut aus dem Aortenſyſtem um ſo dunkler, je ſtärker der Schlag war, den er einem Thiere auf das Hinterhaupt verſetzte, oder je mehr er das Hirn zuſammenpreſste — und je unordentlicher das Athmen dabey wurde. Auch beobachtete er, dafs bey Blutflüſſen aus den Arterien gegen das Ende derſelben, ſobald als die Reſpiration unregelmä-

*) S. Bichat über Leben und Tod an mehreren Stellen und eine Abhandlung von mir über die Unabhängigkeit des kleinen Kreislaufs vom Athmen, Reils Archiv B. 5. S. 401.

ſsig wird, das hervordringende Blut bräunlich erſcheint, da doch wegen geringerer Blutmaſſe im Verhältniſs zur Luftmenge die Oxydation zunehmen ſollte. Die blaue Farbe des Geſichtes und die Dunkelheit des Blutes, ſelbſt die phlogiſtiſche Haut, die ſich bey Krankheiten gewöhnlich einſtellt, bey denen das Mechaniſche des Athmens leidet, ſtimmen ebenfalls hiermit überein.

Aus Dupuytrens Beobachtungen über den Einfluſs des zehnten Nervenpaars auf die Reſpiration ergiebt ſich ſomit nichts Neues, als daſs auch mit der Störung des Athmens, welche eine Folge der Verletzung dieſes Nervens iſt, Störungen in der Veränderung des venöſen Bluts in arteriöſes eintreten, die nicht von dem Theile dieſes Nervens herrühren, welcher ſich in der Bauchhöhle verbreitet *).

Uebrigens gehen ſchon aus den ältern Verſuchen, die von Galen an bis zu Dupuytren mit dem Zerſchneiden und Unterbinden dieſes Nervens angeſtellt wurden, dieſelben Reſultate hervor, auſserdem aber noch andere, ſehr wichtige, die mir noch mehr Licht über den Einfluſs dieſes Nervens auf die thieriſche Oekonomie, namentlich auf die Reſpiration zu verbreiten ſcheinen, als die von Herrn Du-

*) Hier bemerke ich noch, daſs ich nicht begreife, wie Dupuytren den Theil des N. Vagus, der mit dem Schlund in die Bauchhöhle hinabſteigt, ohne tödtliche Verletzungen zerſchneiden konnte.

Nervenpaars eintreten. Arnemann beobachtete sogar, dass einige Hunde an den Folgen dieser Verletzung gar nicht starben. In seinem Werke über die Regeneration der Nerven sagt er: „Ich „habe mehreren starken Hunden beide Vagos und „einen Intercostalnerven zu gleicher Zeit durchschnit„ten. Nach einem Monate durchschnitt ich eben „diesen Thieren mehrere grosse Nerven beider „Vorderbeine, und in der Folge noch beide Ischia„dische Nerven. Von allen diesen Thieren habe ich „kein einziges verloren.“

Indessen erfolgt doch nach allen andern mir bekannten Beobachtungen der Tod meistens schon einige Tage nach dieser Verletzung, und zwar auf Unterbindung dieser Nerven früher, als auf das Zerschneiden derselben *).

Verletzungen blofs von dem einen dieser Nerven waren nur für sehr empfindliche Thiere tödtlich, bey stärkern Thieren hingegen verloren sich die dadurch hervorgebrachten Störungen, wie beschwerliches Athmen und Lungenentzündung, nach einiger Zeit.

Ueberdies beobachteten mehrere, die über diesen Gegenstand Versuche anstellten, Störungen im

*) S. Haller Elemens Physiolog. T. I. p. 461. In allen an diesem Orte aufgezählten Versuchen von Haller und andern, erfolgte auf das Zerschneiden dieser Nerven der Tod; dass er nicht immer auf das Unterbinden eintrat, mögte wohl von der Art des Unterbindens herrühren, wie in dem Versuche von Bruns.

Kreislauf und deſſen Organen. Willis *), deſſen Verſuche über die Folgen der Verletzung dieſes Nervenpaars wohl von den ältern die lehrreichſten ſind, bemerkte bald nach dem Zerſchneiden deſſelben eine zitternde und ſchwache Bewegung des Herzens und, in dem Cadaver des daran geſtorbenen Thieres, die Ventrikeln, die Arterien und Venen voll von einem in Klumpen geronnenen Blute. Auch Bagliv **) fand in den Bruſteingeweiden der auf dieſe Art geſtorbenen Thiere groſse Anhäufungen von geronnenem Blut. Richard Lower ***) beobachtete Zittern und Klopfen des Herzens gleich nach dieſer Verletzung. Ens †) bemerkte die Bewegungen des Herzens davon zitternd und ſchwächer werden, eben ſo Chirac, Sennac und Borellus ††); Boyle †††) ſogar einen ausſetzenden Puls.

Dagegen glaubt Haller ††††), das Durchſchneiden der Herznerven überhaupt habe keinen Einfluſs

*) Nervorum Deſcriptio C. XXIV. p. 194.

**) Am angeführten Orte ſagt er: circa viſcera naturalia et vitalia magnas ſanguinis fixationes coagulationesque invenimus.

***) De Corde p. 90 91. etc.

†) Diſſertatio inauguralis de cauſa vices cordis alternas producente §. 4.

††) Alle dieſe Beobachtungen findet man in Halleri Elem. Phyſ. T. I. p. 461 ſqq. und Brunn Diſſert. de ligaturis Nervorum in Ludwig Scriptores Neurologiae minores T. I. und van Swieten Comment. T. I. p. 255.

†††) Birch hiſtory of the royal ſociety T. I. p. 504.

††††) a. a. O.

auf die Bewegung deſſelben, wenn ſie gleich in manchen Verſuchen von ihm und andern ſchwächer bemerkt wurde. Aber alles, was Haller und andere Phyſiologen gegen die Beobachtung und Behauptung, daſs das Herz einen belebenden Einfluſs von dem Nervenſyſtem erfahre, anführen, beweiſt weiter nichts, als daſs es nicht vom Gehirn aus zu ſeinen Bewegungen gereizt wird, daſs vorzüglich das Blut die Bewegung deſſelben bedingt, und daſs die Nerven des Herzens nicht von den äuſsern Reizen, welche auf die Nerven der willkührlichen Muskeln Bewegung erregend wirken — ſo afficirt werden, daſs die Bewegungen deſſelben dadurch merklich abgeändert würden.

Auf der andern Seite nöthigen uns aber die Störungen, die Willis auf das Zerſchneiden des zehnten Nervenpaars im Kreislauf eintreten ſah; die von andern nach dieſer Verletzung beobachtete Schwächung der Bewegung des Herzens; die Zufälle in Krankheiten, bey denen vorzüglich das Gehirn leidet, wie in Ohnmachten, im Schlagfluſs und in Ergieſsungen von Blut, oder Waſſer in der Schädelhöhle; ferner der Einfluſs der Leidenſchaften auf die Bewegung des Herzens, vorzüglich aber die Aehnlichkeit ſeiner Nerven mit denen von den willkührlichen Muskeln — ihnen eben den belebenden Einfluſs auf die Subſtanz des Herzens zuzuſchreiben, der den Nerven von den übrigen Muskeln zukommt. Denn nach Scarpa *) iſt die Maſſe der Herznerven zur Subſtanz dieſes Organs nicht gerin-

*) Tabulae neurologicae §. 14.

ger, als bey den willkührlichen Muskeln, die Augenmuskeln, die sich durch ihre vielen und grofsen Nerven, vor allen andern Muskeln auszeichnen, ausgenommen. Hiezu kömmt nun noch, dafs die eigentliche Nervenmasse an den Ganglionnerven beträchtlicher ist, als an den übrigen, wegen der Feinheit ihres Neurilems, dafs diese Nerven in ihrem Verlauf weit mehr an Masse zunehmen als alle übrige, und dafs die andre Bedingung der Muskelthätigkeit, nemlich die Bespülung mit arteriösem Blute beym Herzen in weit höherm Grade stattfindet, als bey allen anderen Muskeln.

Bey näherer Betrachtung scheint sogar der Streit, ob die Thätigkeit des Herzens durch die Nerven desselben bedingt werde, oder nicht, eben so absurd, als die Untersuchung, ob alle einzelne Bestandtheile einer bestimmten Mischung Antheil an den Eigenschaften derselben haben, oder nicht? Sonderbarer Weise hat auch, so viel ich weifs, kein bekannter Schriftsteller je daran gezweifelt, dafs die Nerven des Magens die Lebenserscheinungen desselben bedingen, und doch entspringen diese Nerven, wie der gröfste Theil der Herznerven aus dem herumschweifenden und dem sympathischen Nervenpaar *). Eben so wenig tragen mehrere Physiologen Bedenken, die Thätigkeit der Arterien mit von den Nerven derselben zu deriviren, obgleich ihre Nerven ganz mit denen des Herzens übereinkommen. Vielleicht werden einige mir hier einwenden, dafs

*) Scarpa Tabulae Neurologicae §. 15. macht diese Bemerkung.

die Herznerven den Gefäfsen dieſes Organs angehören. Aber ſind die Arterien nicht weſentliche Beſtandtheile der Muskeln, und vertheilen ſich nicht die Nerven von den übrigen Muskeln auf ähnliche Art *), indem ſie in Begleitung der Arterien in die Muskelmaſſe eindringen und ſich in ihr veräſtlen? Zwar haben die Herznerven beym Menſchen das Eigne, daſs ſie ſich ſchon auf der Oberfläche dieſes Organs an die groſsen Aeſte der Kranzadern anlegen, und mit dieſen in die Subſtanz deſſelben eindringen **), aber dieſes iſt bey den kleinen oberflächlichen ***) Zweigen der Kranzgefäſſe nicht der Fall, und dann kommen ja eben ſo groſse Eigenheiten in der Veräſtlung der Nerven und Gefäſse auch an andren Theilen vor. Wie verhalten ſich endlich eben dieſe Nerven bey mehrern Säugthieren, namentlich dem Pferde und Ochſen? Bey dieſen Thieren ſieht man die Nerven des Herzens auf der Oberfläche dieſes Eingeweides nach allen Richtungen laufen, ſogar die gröſsern Gefäſse deſſelben durchkreuzen, und erſt, wenn ſie in ſeine Subſtanz dringen, ſich an die Gefäſse anlegen †).

Wenn nun dieſe Umſtände es ganz auſser Zweifel ſetzen, daſs die Nerven des Herzens die Thätigkeit dieſes Organs zum Theil bedingen, ſo muſs auch ſeine Bewegung geſchwächt werden, ſo bald

*) Scarpa im angeführten Werke §. 13.

**) Behrends Diſſ. in qua d. Cor nervis caret p. 11.

***) Scarpa l. c. §. 14.

†) Scarpa l. c. p. 11. §. 31.

bald der belebende Einfluſs ſeiner Nerven auf daſſelbe vermindert wird. Dieſes wird nun auch nach dem Zerſchneiden des zehnten Nervenpaars früher oder ſpäter der Fall ſeyn, und zwar bey den von mehrern vierfüſsigen Hausthieren um ſo eher, weil nicht nur die Nervenmaſſe in Vergleichung zu der von den Muskeln bey ihnen weit gröſser, als bey den Menſchen iſt *), ſondern auch, weil, (namentlich bey dem Pferde, dem Ochſen, dem Hunde und dem Kaninchen,) die Herznerven gröſstentheils aus dem herumſchweifenden Nerven, und nicht wie beym Menſchen, aus dem groſsen ſympatiſchen entſpringen **). Auch wird man dieſes bey genauerer Beobachtung der Thiere, denen man dieſes Nervenpaar zerſchnitten hat, immer finden, vorzüglich bey der Unterſuchung des Blutes in den gröſsern Gefäſsen von den Thieren, die an den Folgen dieſer Verletzung ſtarben.

Eben dieſes gilt von den Aeſten des Stimmnervens, die ſich über die gröſsern Lungengefäſse verbreiten.

*) Scarpa l. c. §. 13.

**) Schon Williſius Deſcript. Nervor. bemerkt im 23ſten Capit. S. 186. Notandum eſt, quod in brutis animalibus a Paris Vagi trunco longe plures et majores Nervi in Cor et appendicem ejus feruntur, quam in homine, in quo ſcilicet praecipui Nervi Cardiaci a Pari intercoſtali proceduut prout inferius oſtenditur; quare in brutis ideo Par Vagum Cordi majora ſubſidia praebet, quia Nervus intercoſtalis eidem vix ulla contribuit.“ Von dem Pars Cervicalis Nervi Sympathici magni bemerkt er S. 205: Attamen hi rami cardiaci a Nervo intercoſtali, ſicuti et plexus Cervicalis, a quo procedunt homini peculiares ſunt, atque in brutis animalibus

Das ſind die Reſultate, die ſich aus den Verſuchen ergeben, welche mir über die Verletzung des genannten Nervenpaars bekannt wurden. Sie geben uns in gewiſſer Hinſicht mehr Aufſchluſs über den Einfluſs deſſelben auf die thieriſche Oekonomie als die von Herrn Dupuytren, aber ſie unterrichten uns nicht hinlänglich über den Einfluſs dieſes Nervenpaars auf das Arteriöswerden des Blutes in den Lungen und über die Tödtlichkeit der angegebenen Verletzung. Ich ſtellte daher, um mehr Licht über dieſen Gegenſtand zu erhalten, folgende zwey Verſuche in Verbindung mit meinem Freunde D. Hochſtetter an.

Wir präparirten an einem weiſsen, halb ausgewachſenen Kaninchen die Carotiden und den Stimmnerven auf beiden Seiten, und zerſchnitten ihn dann einen ſtarken Zoll oberhalb des Bruſtbeins. Bey dieſer Operation wurde, auſser der Haut und einigen Halsmuskeln, durchaus kein anderer Theil verletzt. Gleich nach der Verletzung dieſes Nervens auf beiden Seiten, wurde die Reſpiration etwas ſchwieriger, ſie erfolgte mit ungewöhnlich ſtarker Oeffnung der Naſenlöcher, aber die Pulſation der fleiſchfarbigen Carotis zeigte ſich nicht bemerklich verändert. Freygelaſſen lief das Thier etwas im Zimmer her-

omnino deſiderantur. Behrends macht eben dieſe Bemerkung und Scarpa i ſeinen Tabulis Neurologicis §. 12. Man muſs ſich daher mit Recht wundern, daſs Cuvier Leçons d'Anatomie Compar. T. II. dieſer Verſchiedenheit nicht einmal erwähnt. Bey den Kaninchen habe ich ebenfalls gefunden, daſs der gröſste Theil der Herznerven aus dem Vagus entſpringt und von dem Cervicaltheil des Intercoſtalnerven nur das untere Ganglion Aeſte zu dieſem Geflecht ſchickt.

um, wie wenn ihm nichts fehlte, nur war die Respiration fortdaurend mühsam: es gab den Harn von sich, und schien von ihm vorgesetzten Wasser etwas zu saufen. Nach neunzehn Minuten nahmen wir das Thier und legten es auf den Rücken, um nach der Farbe der Carotiden zu sehen, wobey es sich sträubte und etwas anstrengte: gleich darauf bestrebte es sich zu schreyen, oder es respirirte vielmehr mit einem heiseren Geräusch, und von dieser Zeit an wurde das Athmen auf einmal äusserst mühsam, es erfolgte unter starker Oeffnung des Mauls und der Nasenlöcher, und Verzerrung des Gesichts, zugleich streckte das Thier den Hals und Kopf dabey stark vorwärts, und strengte alle Muskeln dieser Theile an; indessen wurde die Farbe der Halsschlagadern nicht auffallend dunkler. So wie wir aber die Luftröhre zusammenpressten, so wurde sie zusehends und in kurzer Zeit, wie die der benachbarten Venen. Nach Entfernung des Drucks von der Luftröhre ging aber die Farbe der Carotiden unter fortdauernder mühsamer Respiration wieder in die rothe über; doch wurde sie nach einiger Zeit etwas dunkler, wie auch die Farbe der Ohren dieses Thieres.

Wir durchschnitten nun die Luftröhre der Quere nach; gleich darauf wurden die Carotiden wieder etwas heller, und nachdem wir einigemal, mittelst eines eingebrachten Tubulus, Luft in die Lungen eingeblasen hatten, erschienen sie ganz natürlich hellroth.

Das Thier athmete auf die beschriebene Art mit der grösten Anstrengung durch den Tubulus fort,

und wir konnten dabey deutlich bemerken, wie die Luft aus- und eindringe: die Carotis wurde aber, ſo lange der Tubulus in der Luftröhre war, nicht dunkler, vielleicht weil ſeine äuſsere, trichterförmige Mündung gröſser, als die Stimmritze war; denn gleich, nachdem wir die Röhre herausnahmen, ging die Farbe derſelben merklich in die dunkelere über, aber ſo wie wir Luft durch den Tubulus einblieſen, wieder in die hellrothe.

Etwa eine Stunde nach Zerſchneidung der beiden Nerven, nahmen wir den Tubulus aus der Luftröhre, warteten, bis die Carotis eine dunkle Farbe angenommen, und öffneten ſie dann; wo ſie ein dunkles Blut ergoſs. Das Blut drang aber, nachdem wir ſeinen Ausfluſs, durch Zuſammenpreſſung der Carotis gehemmt, und mittelſt des Tubulus Luft in die Lungen getrieben hatten, ganz hellroth hervor, und gerann wie gewöhnlich.

An dem Cadaver dieſes Thiers war nichts ungewöhnliches zu bemerken.

Bey der Section überzeugten wir uns, daſs wir den Nervus Vagus wirklich zerſchnitten und nicht bloſs ihn verletzt hatten.

An einem andern ſchwärzlichen, etwas gröſsern Kaninchen, präparirten wir eben ſo ſorgfältig die Carotiden und das zehnte Nervenpaar, und zerſchnitten es dann, etwa an derſelben Stelle, wie beym vorigen, worauf es einige ſtöhnende Töne von ſich gab, und gleich mühſam athmete. Frey gelaſſen ging es aber noch ziemlich kräftig herum. Etwa drey Minuten nachher war die Reſpiration ſeufzend, ſelten und ſehr mühſam, ſie erfolgte mit ſtarker Er-

öffnung des Mundes und der Naſenlöcher unter Vorwärtsſtrecken des Kopfes und mit lang anhaltender Exſpiration.

Nach dreyzehn Minuten war das Athmen nicht mehr ſeufzend, das Thier bewegte dabey den Kopf nicht mehr ſo ſtark vorwärts: man ſah deutlich, daſs das Zwerchfell Antheil daran nahm, die Bruſtmuskeln ſchienen aber dabey vorzüglich thätig zu ſeyn, wegen der ſtarken Bewegung, die man an ihnen und den Rippen fühlte.

Nach ſechzehn Minuten war die Farbe der Carotiden noch unverändert, aber die Reſpiration wieder mühſam und verglichen mit der von einem geſunden Kaninchen beträchtlich verlangſamert; von ihm vorgelegtem Brodt fraſs das Thier mehrere Mal.

Nach vier und vierzig Minuten konnten wir noch keine Veränderung in der Farbe der Carotis bemerken: wir hefteten die Wunde und lieſsen das Thier frey, worauf die Reſpiration wieder ſeufzend und ſchwieriger wurde, überhaupt war dieſes die jedesmalige Folge einer jeden Anſtrengung des Thiers. Es drang ihm etwas Schleim aus der Naſe, und es gab öfters ähnliche Töne, wie beym Räuſpern von ſich.

Nach drey Stunden drey und funfzig Minuten war die Reſpiration ſehr mühſam, ſeufzend, ſelten langſam und mit ſtarkem Oeffnen des Mundes verbunden. Am Halſe zeigten ſich Spuren von Emphyſem, aber die Carotis hatte ihre vorige helle Farbe: auf Zuſammenpreſſung der Luftröhre wurde ſie ſchnell dunkel, wie eine Vene, aber ſie

nahm gleich nach Entfernung des Drucks wieder ihre vorige helle Farbe an.

Den andern Tag um neun Uhr, alſo etwa ſiebzehn Stunden nach Durchſchneidung des zehnten Nervenpaars, war das Athmen aſthmatiſch, langſam und ſelten, hin und wieder mit ſtöhnendem Geräuſch und immer mit ſtarker Erweiterung der Naſenlöcher und des Mundes, und Vorſtrecken des Kopfs verbunden: jede, auch nur geringe Anſtrengung des Thieres, machte ſie noch beſchwerlicher. Die Ohren fühlten ſich etwas kalt an, hatten aber, wie die Lippen, ihre gewöhnliche Farbe. Excremente hatte es, ſo viel wir bemerken konnten, in dieſer Zeit nicht von ſich gegeben. Um Mittag herum fraſs es von ihm vorgelegten Vegetabilien.

Abends um ſieben Uhr zwölf Minuten lag das Thier traurig in einer Ecke des Zimmers auf dem Bauch; in ſeiner Nähe war der Boden feucht, eben ſo die Naſe und der Mund des Thieres von einer zähen gelblichen Feuchtigkeit; die Lippen deſſelben waren nicht blau, aber ſein ganzer Körper kalt, beſonders die Ohren; die Reſpiration war noch ſeltner und langſamer, als vorher, und mit dem pfeifenden Geräuſch verbunden, das ſie oft bey einem tief ſchlafenden Menſchen zeigt; das Thier öffnete dabey ſtark den Mund und die Naſenlöcher, dehnte den Bruſtkaſten nur wenig aus, erhob kaum den Bauch, aber bewegte, dem Gefühl der Hand nach, ſtark die Rippen, ſelbſt die oberſten. Der Herzſchlag war ſchwach. Die Wunde erſchien livid, kaum etwas zuſammengeklebt, die Carotiden weniger ausgedehnt, als den

Tag zuvor, aber noch hochroth und kaum etwas dunkler. Bis gegen eilf Uhr hörten wir das langsame stöhnende Athmen des Thieres, hin und wieder wurde es unruhig. Den andern Morgen fanden wir es todt.

Bey der sorgfältigen Section wurde Folgendes beobachtet: Die Wunde sah weislich aus, zeigte keine Spur von Entzündung, oder wahrer Vereinigung der getrennten Theile: blos in der Tiefe derselben hatte sich etwas geronnene Lymphe angesetzt; die Carotiden waren zusammengefallen und dunkel wie Venen.

Bey der Oeffnung von den Höhlen der Pleura sanken die Lungen zusammen: in beiden Brustfellsäcken, besonders im linken, war etwas seröse Flüssigkeit ergossen. Der Herzbeutel war, besonders an dem der Spitze des Herzens correspondirenden Theile, verdickt, wie wenn phlogistische Lymphe in seine Substanz ergossen wäre.

Die Lungen sahen in ihrem ganzen Umfang kirschbraun aus, da sie doch bey diesen Thieren sonst blasroth sind, am meisten hatte sich ihre hellen Röthe noch an der hintern und untern Spitze erhalten. Durchschnitten ergossen sie eine Menge kirschbraunes Blut.

Das Blut der untern Hohlvene, verglichen mit dem von der Aorta thoracica erschien kaum etwas dunkler, als das letztre, hatte aber auch nicht ganz die gewöhnliche Farbe des Venenblutes; übrigens war die untre Hohlvene ziemlich ausgedehnt, die grosen Schlagadern aber zusammengesunken.

Das rechte Herzohr und sein Venensack waren ganz von einem polypösen festen, innen gleichförmig weissen, aussen schwärzlichen Concremente angefüllt, das sich noch etwas in die rechte Herzkammer hineinzog. Ein ähnliches kleines fand sich im linken Vorhofe. Beide Ventrikel enthielten wenig flüssiges Blut, ohngefähr von gleicher Farbe. Auch in der Aorta thoracica fanden sich neben dem aufgelösten Blute ähnliche Concremente, das Blut nahm an der Luft eine scharlachrothe Farbe an, schien aber verhältnissmässig wenig Blutkuchen zu bilden.

Die rechte, noch unversehrte Lunge konnten wir ganz aufblasen; sie erhielt dadurch ein hellrothes Ansehen: hie und da zeigten sich emphysematische Stellen in derselben.

Die durchschnittenen Nerven waren wirklich die beiden herumschweifenden: in der Luftröhre fanden sich graue Klümpchen, die aus einem mit gekauten Vegetabilien vermischten Schleim zu bestehen schienen. Am Zwerchfell war nichts Widernatürliches zu bemerken.

Die Baucheingeweide hatten alle ein missfarbiges Ansehen, die Farbe der Leber war noch am wenigsten verändert, hingegen sah die linke Niere ganz schwarz aus, während die rechte ein weit frischeres Ansehen hatte: die Farbe der Milz war ein schmutziges schwarzblau: die dünnen Gedärme waren von Luft aufgetrieben und leer von Speisen: die Harnblase enthielt viel sedimentösen Harn; die Gallenblase war voll von einer gelbgrünen, intensbitter schmeckenden Galle: die Substanz der Leber zeigte auf ihrem Durchschnitt nichts Besondres; die

Pfortader enthielt nicht viel Blut: der Magen zeigte im äuſsern Anſehen auch nichts Auſserordentliches; er war voll von gekauten Vegetabilien, ſeine innre Oberfläche blaſs und gröſstentheils mit einem zähen Schleime überzogen, übrigens war am Schlund, an der Cardia und dem Pylorus nichts Widernatürliches zu bemerken.

Das Gehirn zeigte auſser der überall gleichen Beſchaffenheit des Blutes nichts Beſonderes, auch fand ſich keine Waſſeranſammlung in ſeinen Höhlen.

Die abgeſchnittenen Stimmnerven bis zu ihrem Urſprung hin verfolgt, waren ganz natürlich.

Die Augen zeigten in ihrem Innern vor der Linſe ein trübes fleckiges Häutchen, das nicht von der Linſenkapſel, ſondern von einer Alteration der wäſſerigen Augenfeuchtigkeit herzurühren ſchien.

Aus dieſen Verſuchen ergeben ſich folgende Reſultate:

1) Das Athmen wird durch das Zerſchneiden des zehnten Nervenpaars ſeltner und langſamer, wenigſtens bey Kaninchen, mit denen ich meine Verſuche anſtellte, und mühſamer; es erfolgte unter gröſserer Anſtrengung, beſonders von den Rippenmuskeln: das Ausathmen hält länger an. Ob mehr oder weniger Luft bey jeder Reſpiration aus und eindringt, und ob die ausgeathmete Luft völlig die Veränderung erfahren hat, die ſie im geſunden Zuſtand in den Lungen erleidet oder nicht, darüber fehlen bis jetzt die Unterſuchungen. Auch möchte ich für meine Perſon keine über den letzteren Gegenſtand anſtellen, weil es mir als eine zu nichtsführende Grauſamkeit erſcheint, ſofern nach den

eben angegebnen Verſuchen, keine groſse Veränderung in dem chemiſchen Proceſs, der in den Lungen vorgeht, unter dieſen Umſtänden zu erwarten iſt und man dann nicht entſcheiden kann, ob ſie eine mittelbare, oder unmittelbare iſt.

Dieſe Störung in dem Mechanismus des Athmens, tritt zwar gleich nach Verletzung beider Lungennerven ein, aber ſie wird oft erſt einige Zeit nachher beträchtlich, und ſie vermehrt ſich nach jeder, auch nur geringen Anſtrengung.

Uebrigens dauert die Wirkung, ſowohl der Intercoſtalmuskeln, als des Zwerchfells nach dieſer Verletzung noch fort, nur ſcheint die des letztern etwas geſchwächt.

2) Die Stimme geht durch dieſe Verletzung nicht ganz verloren, was Arnemann öfters bemerkt hat und ſchon Bagliv beobachtete: er erwähnt nemlich eines Hundes, dem er beide Stimmnerven zerſchnitt und der gleich darauf verſtummte, aber am neunten Tage anfing zu heulen und zu bellen.

Die Stimme ſcheint dann erſt ſich gänzlich zu verlieren, wenn die Verletzung dieſes Nervens von der Art iſt, daſs, ſowohl der obere, als untere Nervus Laryngeus vom Gehirn getrennt wird.

3) Die Umwandlung des venöſen Blutes in arterielles, wird zwar durch dieſe Verletzung etwas geſtört, ſie dauert aber — ſo viel man ſie nach der Farbe, Gerinnung und Tauglichkeit des Blutes zum Leben beurtheilen kann — noch fort, und geſchieht wie vor dieſer Verletzung, wenn nur die gehörige Menge von Luft in die Lungen gelangt und der Kreis-

lauf nicht sehr gestört ist. Ob unter diesen Umständen die Umwandlung des venösen Blutes in arteriöses ganz so erfolgt, wie im natürlichen Zustand, darüber kann nicht entschieden werden, es läßt sich dieses aber nach der Farbe, Gerinnbarkeit und der Tauglichkeit des Blutes zur Erhaltung der Lebensthätigkeit vermuthen.

Die Gründe zu dieser wichtigen Folgerung sind, weil im zweyten Versuche die Farbe der Carotis mehr als vier und zwanzig Stunden nach Zerschneidung des zehnten Nervenpaars nicht merklich dunkler war, und weil in beiden Beobachtungen das venöse Blut der Carotiden ganz hochroth wurde, so bald wir auf die angegebne Art den gestörten, oder mittelst Zusammenpressung der Luftröhre gänzlich gehinderten Zutritt der Luft in die Lungen beförderten, oder wieder frey gaben.

Somit hat, wie schon vorhin vermuthet wurde, die möglichste Trennung der Lungen von dem Gehirn, durch Zerschneidung beider Stimmnerven keinen bemerklichen unmittelbaren Einfluss auf das Arteriöswerden des Blutes in den Lungen, in so weit sich dieses aus der Farbe, der Gerinnung und der Tauglichkeit des Blutes zur längern Unterhaltung des Lebens beurtheilen läßt. Daher muss die von den Herren Dupuytren, Pinel und Halé, und auch von mir im ersten Experiment beobachtete venöse Farbe des Blutes, in den Arterien des Aortensystems eine mittelbare Folge der Durchschneidung dieses Nervenpaars, nemlich die

Wirkung des dadurch gestörten Mechanismus des Athmens seyn.

4) Zwar dauert der Kreislauf nach der Durchschneidung dieser Nerven fort, aber er wird sehr dadurch gestört: weil einige Zeit nach dieser Verletzung die grosen Venen am Halse anschwellen und die Carotiden nicht mehr so ausgedehnt, wie sonst erscheinen, weil die Bewegung des Herzens schwächer wurde und weil wir, wie auch Willis und Bagliv die Ventrikeln und die Gefäse der Thiere, welche an den Folgen der Verletzung beider Stimmnerven starben, voll von stockendem polyposen Blute fanden.

5) Das Verdauungsgeschäft scheint mit Verletzung der beiden Stimmnerven nicht ganz aufgehoben zu werden, wenigstens zeigte das Kaninchen im zweyten Versuche nach vier und zwanzig Stunden nachher Appetit und frass, auch bemerkten andere Physiologen dieses, wie Brunn *) und Bagliv **). Ueber dieses fanden wir die von unsern Kaninchen verschluckten Speisen nicht faulend im Magen. Es ist mir auch wahrscheinlich, dass das, was mehrere Schriftsteller für faulende Speisen im Magen hielten, es öfters nicht waren, sondern Excremente, weil nach den Beobachtungen von Brunn ***) auf das Zerschneiden des zehnten Nervenpaars oft ein Ileus

*) a. a. O. §. 30. Arnemann S. 99. beobachtete sogar, wie schon bemerkt worden, eine ausserordentliche Gefräsigkeit nach dieser Verletzung bey einem Hunde entstehen, der nicht daran starb.

**) Experim. VIII.

***) a. a. O. §. 30 und 32.

eintritt, und ſich deutlich Excremente und deren Geruch im Magen vorfanden.

6) Uebrigens ſtimmen dieſe Verſuche mit denen von Dupuytren und mit den ältern ganz überein.

Die eben angeführten Beobachtungen und die ſowohl aus dieſen, als aus den früheren herausgehobenen Reſultate, ſcheinen mir einiges Licht über den Einfluſs des herumſchweifenden Nervenpaars auf die Reſpiration, und über die abſolute Tödtlichkeit der Zerſchneidung deſſelben zu geben: es reſultirt nemlich Folgendes daraus über den Nutzen deſſelben für die thieriſche Oekonomie, abgeſehen von dem Einfluſs deſſelben auf das Geſchäft der Verdauung, auf die Erzeugung der Stimme und auf verſchiedene conſenſuelle Erſcheinungen.

1) Es erhält, ſo lang es noch mit dem Gehirn in Zuſammenhang ſteht, die gehörige Wirkſamkeit des Herzens, vorzüglich bey mehreren Säugethieren, weil bey ihnen die Herznerven in gröſserer Menge aus dieſem Nervenpaar, als beym Menſchen entſpringen.

2) Es erhält die Wirkſamkeit der Lungen, beſonders ihrer Gefäſse, von der mir zum Theil die Aufnahme der nöthigen Menge von Luft beym Athmen, die rhytmiſche Bewegung des Bruſtkaſtens und der Lungen ſelbſt, und vorzüglich der kleine Kreislauf abzuhängen ſcheint.

Es iſt eine alte Beobachtung, daſs Wunden der Bruſthöhle, deren Oeffnung gröſser, als die der Stimmritze ſind, nicht tödten. Houſtown *) hat ſogar gegen Galen erwieſen, daſs dieſes ſelbſt dann

*) Van Swieten Commentar. Tom. I. p. 270.

der Fall iſt, wenn die Wunden beide Bruſtfellſäcke öffnen: dieſe Beobachtung macht es ſchon wahrſcheinlich, daſs die Lungen beym Athmen nicht bloſs paſſiv ſondern auch thätig ſind. Zwar iſt nicht zu läugnen, daſs nach Hallers *) Erklärung dieſer Erſcheinung, durch ſtarkes Gegeneinanderziehen der Rippen, und durch Anlegen der verlappten Haut und Muskeln, oder auch der Lungen ſelbſt, an die Wunden, während der ſtarken Anſtrengung, welche die Thiere aus Angſt und Beklemmung machten, die Oeffnung derſelbem einem groſsen Theil nach verſchloſſen wird und ſo die Reſpiration fortdauren kann, und daſs nach van Swietens Verſuchen ſie wirklich aufhört, wenn die Gröſse der Wunde die der Stimmritze weit übertrifft **); aber es iſt noch nicht dargethan, daſs Hallers Erklärung auf alle Beobachtungen dieſer Art paſst, und van Swietens Verſuche beweiſen bloſs, daſs das Athmen bey einem allzu groſsen Widerſtand von der äuſsern Luft, nicht ſo fortdauern kann, als zum Leben erforderlich iſt, ſie laſſen immer noch unentſchieden, ob eine active Bewegung in den Lungen beym Athmen ſtattfindet, oder nicht: eben das gilt zum Theil von den Verſuchen, in denen man das Bruſtbein aufhob, die Bruſtfellſcheidewand und eine groſse Anzahl von Arterien zerſchnitt.

Uebrigens wird das Gewicht, von Hallers und van Swieten's Beobachtung und Erklärung durch die richtige Bemerkung von Haller ſehr geſchwächt, daſs einige von den Thieren, denen er

*) Elementa Phyſiolog. T. III. p. 227.

**) a. a. O. p. 271.

beide Bruſthöhlen, ſowohl im Medium der Luft, als des Waſſers öffnete, noch auſserordentlich lang fortlebten *), was wahrſcheinlich macht, daſs bey dieſen Thieren die Reſpiration noch einigermaſsen fortdauerte, und zwar der genannten Umſtände wegen, vorzüglich durch Selbſtthätigkeit der Lungen.

Hiezu kömmt nun noch, daſs die Zuſammenſetzung der Lungen aus einem lockern, ſehr gefäſsreichen Zellſtoff, der Nerven enthält, und die vielen theils röthlichen, theils weiſslichen Fibern **) von den feinſten Aeſten der Luftröhre vermuthen laſſen, daſs die Lungen, wie alle Organe von dieſer Zuſammenſetzung ***) eine turgeſcirende und contrahirende Bewegung beſitzen werden.

Auch ſind ſolche Bewegungen in der That von mehreren Naturforſchern beobachtet worden. Da dieſe Unterſuchung hier bloſs eine Nebenſache iſt, ſo führe ich nur einige von den genauern ältern Beobachtungen über dieſen Gegenſtand, und die neueſten, mit wenig Worten an.

Bremond †) beobachtete in einer Reihe von Verſuchen mit Hunden, nach Oeffnung der Bruſthöhle, eine Bewegung in den Lungen, die der des Bruſtkaſtens entgegengeſetzt war: ſie dehnten ſich

*) Haller Opera minora T. I. In einem Falle lebte ein Hund noch eine halbe Stunde nach völliger Oeffnung der Bruſthöhle S. 295. Exper. 39. In einem andern Falle S. 310. Exper. 108 ſchrie das Thier noch nach Oeffnung beider Bruſthöhlen und lebte ſehr lang — eben ſo in Exp. 105. u. ſ. w.

**) Sömmering und Reiſseiſen über die Lungen, an mehrern Stellen, beſonders S. 16 u. fg.

***) Hebenſtreit de turgore vitali.

†) Hiſtoire de l'Academ. roy. des Sciences 1739. p. 333.

nemlich aus, wenn dieſer ſich verengerte, und ſie ſanken zuſammen, wenn er ſich erweiterte. Dieſe Bewegung der Lungen war ganz unverkennbar, oft ſtark, und dauerte einige Minuten hindurch nach Oeffnung der Bruſthöhle fort, aber, was wohl zu merken iſt, bey weitem nicht ſo lang, wie die des Bruſtkaſtens *), welche eine auſserordentlich lange Zeit anhielt. Bey der Ausdehnung traten die Lungen meiſtens aus der Bruſthöhle durch die in ihn gemachte Oeffnung, ſie wurden bleich und fühlten ſich hart an **); bey ihrem Zuſammenfallen hingegen kehrten ſie in die Bruſthöhle zurück und wurden roth ***). Bremond will deutlich geſehen haben, daſs bey der Verengerung des Thorax weder die Wandungen deſſelben noch das Zwerchfell die Lungen berührten, oder aus der Bruſthöhle heraus drängten †). Die Bewegung zeigte ſich nicht, wenn die Kräfte des Thieres erſchöpft waren und wenn es beym Oeffnen der Bruſt viel Blut verloren oder die Lungen eine Verletzung erlitten hatten, wohl aber, wenn unter Vermeidung dieſer Umſtände, entweder bloſs eine Bruſthöhle geöffnet und drey bis fünf Rippen zerbrochen wurden, oder beide. Sie zeigte ſich noch, wenn er die Durchgänglichkeit der Luftröhre für die Luft, durch eine um ſie gelegte Ligatur verminderte ††), oder wenn er die Ränder der zerſchnittenen Rippenknorpel einer Seite nach auswärts zog, und ſeine Hand zwiſchen die Lungen und die Wandungen des Bruſtkaſtens brachte: ja Bre-

*) Ebendſ. S. 339.
**) a. a. O. S. 353.
***) Ebendſ.
†) S. 351.
††) Ebendſ. S. 339.

Brenond bemerkte sogar noch an den zusammengefallenen Lungen kleine Dilatationen und Contractionen *), und diese Bewegung verstärkte sich wieder auf einige Zeit, wenn er die Lungen künstlich aufblies.

Hariſſant **) beobachtete ebenfalls Ausdehnungen und Verengerungen der Lungen, nachdem er auf beiden Seiten der Bruſt, die Zwiſchenräume zwiſchen den Rippen mit möglichſter Schonung der Blutgefäſse geöffnet hatte, oder wenn er nur kleine Oeffnungen in die Bruſtfellſäcke machte und weite bleyerne Röhren in dieſelbe einbrachte. Die Bewegungen waren denen des Bruſtkaſtens entgegengeſetzt, nicht ſtark, aber deutlich.

In neuern Zeiten bemerkte Dr. Flormann ***) in den Lungen eines erſtickten Hundes, dem er die Bruſthöhle öffnete, ſelbſt nach Zerſchneidung des Zwerchfells Bewegung, und Rudolphi †) an einem ſtrangulirten Hunde, dem er die Bruſthöhle ganz zerſtörte, indem er das Bruſtbein wegnahm und die Zwiſchenrippenmuskeln nebſt dem Zwerchfell zerſchnitt: auch hier waren die Bewegungen der Lungen, namentlich ihre Ausdehnung nicht ſtark, aber unverkennbar.

Ich füge dieſem nur noch die Bemerkung bey, daſs die vergleichende Anatomie und Pathologie manche Erſcheinung liefert, die eine Selbſtthätigkeit

*) S. 340.

**) Hiſtoire de l'Academie roy. des Sciences 1743. S. 71.

***) Rudolphi's anatomiſch-phyſiologiſche Abhandlungen S. 110.

†) In dem eben angeführten Werke S. 111.

der Lungen während des Athmens wahrſcheinlich machen. Hieher ſcheint mir zum Theil das Mechaniſche des Athmens bey den Vögeln und Amphibien und in den Krankheiten zu gehören, in welchen die Lungen eine ſo auſserordentliche Dichtigkeit und Feſtigkeit annehmen, daſs ſie durch das Zwerchfell beym Ausathmen nicht wohl zuſammengepreſst werden können.

Nach Heriſſants Beobachtung wird es nun zwar wahrſcheinlich, daſs die thätigen Bewegungen der Lungen zum Theil von dem Kreislauf abhängen, weil er fand, daſs, wenn er laues Waſſer in die Lungenarterien eines eben geſtorbenen Thieres einſpritzte, ein vor die zerſchnittne Luftröhre gelegtes leichtes Körperchen in dieſelbe eindrang *); aber wegen der Aehnlichkeit der Lungen mit andern Theilen und wegen der Zuſammenziehungen, welche nach Varniers **) Verſuchen die feinſten Aeſte der Luftröhre, ſogar auf mechaniſche Reizung zeigen, iſt man genöthiget, anzunehmen, daſs dieſe Bewegung nicht bloſs von einer Anhäufung, oder Vermindrung des Blutes in den Lungen, etwa wie die des Gehirns, ſondern wie die Bewegung der Muskeln hervorgebracht und ſowohl durch die Nerven, als Blutgefäſse bedingt werde ***).

Dieſe Bewegung ſcheint nun das Ein- und Ausſtrömen der Luft beym Athmen ſehr zu befördern; das Ausſtrömen mittelſt Verengerung der Luft-

*) Hiſtoire de l'Academie roy. des Sciences 1743. S. 75.

**) Ebendaſ. 1779. S. 314.

***) Hebenſtreit de Turgore vitali. — Treviranus phyſiol. Fragmente. S. 59.

zellen, die durch ein bloſses Zuſammenpreſſen der Lungen mittelſt der Wandungen des Bruſtkaſtens weder ſo ſchnell, noch ſo gleichförmig und vollkommen bewirkt werden könnte, als es das Athmen erfordert; nicht ſo vollkommen, weil bekanntlich die Lunge eines lebenden Thieres, dem man den Thorax öffnete, weit kleiner wird, als wenn dieſes erſt nach dem Tode geſchieht *). Das Eindringen der Luft hingegen befördert die Bewegung der Lungen durch Erweiterung der Luftzellen, etwa auf ähnliche Art, wie die in einem entzündeten Theile erhöhte Turgeſcenz das Eindringen des Cruor in die Vaſa ſeroſa befördert.

Was den kleinen Kreislauf anbetrifft, ſo bedarf dieſer ohnſtreitig weit mehr, als der groſse, auſser der Zuſammenziehung des Herzens die der Gefäſse und überhaupt der Thätigkeit des Theiles, in welchem er vor ſich geht, weil der rechte Ventrikel ſo wohl wegen ſeiner geringern Musculoſität, als auch wegen der groſsen Maſſe und Venoſität des Blutes, das er in ſich aufnimmt, dieſes nicht mit der Gewalt auswirft, die nothwendig iſt, um es in den linken Vorhof zu treiben, und ihm den Grad von innerer Bewegung mitzutheilen, der zur nöthigen, namentlich zur gleichförmigen Oxydation, deſſelben erfordert wird. Aber eben dieſe Wirkſamkeit der Gefäſse hat man zum Theil von der Integrität der zu denſelben gehenden Nerven abzuleiten.

*) Sömmering und Reiſseiſen über die Lungen S. 41 und folg.

züglich des Herzens, tilgt,) und so nimmt die Unordnung in diesen beiden zum Leben unentbehrlichen Verrichtungen immer zu, bis der Tod erfolgt.

Viel mag hiezu noch die zugleich eintretende Störung der Verdauung beytragen, wenigstens bey denen Thieren, welche längere Zeit nach Verletzung beider Stimmnerven lebten, und vor ihrem Tode sehr abmagerten; wie z. B. bey dem Hunde, von welchem Bagliv erwähnt, er habe noch zwölf Tage lang gelebt; denn dieser wurde, nach der Aussage von Bagliv, wie ein Gerippe. Uebrigens mag auch wohl in den Fällen, wo die Thiere noch so gar lange Zeit nach der Zerschneidung dieser Nerven lebten, oder gar nicht an den Folgen derselben starben, die Trennung oder Unterbindung derselben keine vollkommene gewesen seyn, wie in dem Versuch von Dupuytren, wo er fand, dass das zehnte Nervenpaar in mehrere Stämme getheilt war: oder diese abweichende Erscheinung mag in der verschiedenen Beschaffenheit der Thiere überhaupt, vielleicht auch in der Verschiedenheit der Stelle, an welcher die Zerschneidung der Nerven geschah, ihren Grund haben.

Warum das Zerschneiden, oder Unterbinden blos von einem dieser Nerven, oder von einem und dem grösern Theil des andern nach Dupuytrens Erfahrungen nicht tödtlich ist, begreift sich daraus, dass das Geflecht der Herz- und Lungennerven so innig ist, dass jeder einzelne sympathische und herumschweifende Nerve seine Aeste beiden Seiten des Herzens und beiden Lungen schickt, dass noch andere Nerven zu dem Herzgeflecht Aeste hergeben, dass

von Unverdaulichkeiten, bey denen der Nervus Vagus leidet,) oder von Fehlern des Herzens und der grösern Gefäfse herrühren, welche nicht mechanisch die Ausdehnung der Lungen hindern, daher jede Anstrengung der Thiere, denen das zehnte Nervenpaar, entweder gröfstentheils, oder ganz vom Gehirn getrennt wurde, eine Vermehrung ihres Asthmas hervorbrachte, und daher die Geschwindigkeit und Stärke des Kreislaufs und des Athmens immer mit einander parallel laufen.

Aus dem Bisherigen erhellt, dafs man sich den Tod von den Thieren, denen beide Stimmnerven zerschnitten wurden, folgendermafsen zu erklären hat.

Mit der Verletzung dieser Nerven, wird die Wirksamkeit des Herzens, der Lungengefäfse und der Lungen überhaupt geschwächt, hiedurch wird der kleine Kreislauf und die Reizung der Respirationsmuskeln, sowohl vom Gehirn als von den Lungen aus gestört, was nothwendig Unordnung in dem Mechanismus des Athmens hervorbringt. Daher wird nun das Athmen seltner, das Ausathmen langdaurender und dabey wird weniger Luft in die Lungen aufgenommen, und das venöse Blut unvollkommen in arteriöses verwandelt, weil ihm der dazu erforderliche Grad von innerer Bewegung und die nöthige Menge von Luft fehlt. Diese Störung in dem Athmungsgeschäft vermehrt wieder die im Kreislauf, giebt namentlich zu Anhäufungen des Blutes in den grofsen Gefäfsen, und Trennung desselben in seine Bestandtheile Veranlassung, (etwa wie das Viperngift, das auf das Blut selbst applicirt, keine merkliche chemische Veränderung darin hervorbringt, wohl aber die Reizbarkeit, vor-

tionen in die Lungen aufgenommen und ſo mehr in Bewegung erhalten wird, noch einmal ſo lang zum Athmen tauglich iſt, als wenn ſie bey groſsen Reſpirationen nicht in Bewegung iſt. Es iſt mir daher nicht unwahrſcheinlich, daſs der langſamere Kreislauf, das ſeltnere Athmen, die gröſsere Maſſe und Venoſität des Blutes von den Pferden, und der geringere Grad von innerer Bewegung deſſelben die Urſachen ſind, warum bey ihnen die Umwandelung des venoſen Blutes in arterióſes durch das Zerſchneiden des zehnten Nervenpaars mehr, als bey den Kaninchen und Hunden geſtört wird, und dieſe Verletzung die Pferde ſchneller tödtet, als die andern genannten Thiere.

Warum endlich die Verletzung dieſes Nervenpaars, nach den Beobachtungen von Arnemann für Hunde nicht immer tödtlich iſt, (vorausgeſetzt, daſs die Zerſchneidung deſſelben eine vollkommene war, woran ich wirklich zweifele,) das mag zwar einigermaſsen von der gröſsern Lebenszähigkeit, die dieſe Thiere haben, herrühren, iſt mir aber für jetzt nicht ganz erklärlich. Vielleicht werden wir durch eine ſehr genaue vergleichende Anatomie der Thiere, denen man das zehnte Nervenpaar zerſchnitten hat, mehrere Gründe zur Erklärung von der Verſchiedenheit der Folgen, welche dieſe Verletzung für die einzelnen Thiere hatte, in dem beſondern Verlauf ihrer Nerven finden.

Archiv für die Phyſiologie.

Neunten Bandes drittes Heft.

Ueber die Divertikel am Darmkanal, vom Prof. Meckel.

Unter allen Miſsbildungen ſind unſtreitig die, welche man auf ein Stehenbleiben des reſpektiven Organs, oder ganzen Organismus, auf einer früher normalen Bildungsſtufe zurückführen kann, die intereſſanteſten, indem man ſie, wenigſtens der Form nach, erklären kann, wenn man auch nicht im Stande iſt, den Grund der Hemmung, wodurch ſie veranlaſst werden, anzugeben. Auſserdem haben dieſe Miſsbildungen noch zwey andere, dem denkenden Anatomen äuſserſt wichtige Seiten. Theils

nemlich wird die Kenntniſs der frühern Bildung der Organe durch dieſe Miſsbildungen erleichtert, indem ſie nichts als das, einem frühern Typus gemäſs fortgewachſene, nicht in den ſpäterhin der Regel nach eintretenden, übergegangene Organ ſind, dieſes alſo in dieſer, wenn ich mich ſo ausdrücken darf, durch die Natur ſelbſt bewirkten Vergröſserung, weit beſſer, als ohne dieſes Hülfsmittel, allen ſeinen Bedingungen nach erkannt werden kann; theils ſtellen ſie häufig die überraſchendſte Uebereinſtimmung mit Thierbildungen dar, welche den Arten, bey denen ſie vorkommen, das ganze Leben hindurch im Normalzuſtande zukommen.

Aus allen dieſen Gründen habe ich ſeit einiger Zeit meine Aufmerkſamkeit vorzüglich auf dieſe Klaſſe von Miſsbildungen gerichtet, die mir, je mehr ich mich damit beſchäftigte, immer werther wurde. Es würde mir nicht ſchwer werden, für jedes Organ zu beweiſen, daſs ſich nicht eine einzige Formabweichung, ſondern oft eine Menge von Miſsbildungen deſſelben auf ein Stehenbleiben auf einer früher normalen Durchgangsbildung zurückführen laſſen; allein ich verſpare dieſes Geſchäft auf einen andern Augenblick, und ſchränke mich hier bloſs auf eine nicht ſelten vorkommende, aber dennoch entweder gar nicht, oder falſch erklärte Bildungsabweichung des Darmkanals ein.

Dies iſt die, welche den Namen des Divertikels, Darmanhanges oder Darmfortſatzes führt, gewiſs jedem nur etwas beſchäftigten Zergliederer mehrmals vorgekommen, und von mehrern

Schriftſtellern theils einzeln beſchrieben, theils zum Gegenſtande eigner Aufſätze gemacht worden iſt. Wäre meine Abſicht daher bloſs, ſie ihrer äuſsern Form nach zu beſchreiben, und höchſtens zu unterſuchen, ob ſie angebohren, oder ſpäter entſtanden ſey, ſo würde ich ein unnützes Werk unternehmen, indem Ludwig *) und Boſe **) dieſen Gegenſtand in dieſer Hinſicht ſchon beynahe völlig erſchöpft haben. Ehe ich aber zu der Darſtellung meiner Gründe, für die eben über den Urſprung dieſer Miſsbildung geäuſserte Meinung und zur ſpeciellen Angabe der Bildungsſtufe, auf welcher der Darmkanal in ſeiner Entwickelung gehemmt wurde, wenn das Divertikel ſich vorfindet, komme, muſs ich dieſes im kurzen, ſeiner äuſsern Form nach, darſtellen.

Mit dem allgemeinen Namen des Darmanhanges oder Darmfortſatzes, belegt man alle diejenigen blind geendigten hohlen Erhabenheiten, welche über den Umfang des Darmkanals hervorſpringen, und deren Höhle mit der ſeinigen zuſammenhängt. Auſser dieſen allgemeinen Charakteren aber finden ſich beſondere, welche nur einigen Darmanhängen zukommen, andern aber fehlen, und umgekehrt. Dieſe beſondere Charaktere ſind ſo conſtant, daſs ſie vollkommen zur Abtheilung der Darmanhänge in zwey Klaſſen hinreichen, die ihrem We-

*) Adverſaria medico-practica, Vol. I. Pars II. De proceſſibus inteſtinorum.

**) De diverticulis inteſtinorum Lipſiae 1779.

ſen, alſo auch ihrer Entſtehung nach, durchaus von einander verſchieden ſind.

Man findet nemlich 1) Därmanhänge, die eine rundliche, kugelförmige Geſtalt haben, und mit einer etwas zuſammengezogenen Grundfläche auf dem Darmkanal ſitzen. Dieſe ſind, wie man deutlich ſieht, nicht aus allen Häuten des Darmkanals, ſondern nur aus der Peritonealhaut, Gefäſshaut und Zellhaut deſſelben gebildet, indem die Faſern der Muskelhaut an ihrer Grundfläche aus einander weichen, und ſich nicht über ſie fortbegeben. Sie kommen an keiner beſondern Stelle des Darmkanals, ſondern überall vor, indem man ſie am Schlundkopf, dem Magen, dem Zwölffingerdarm, dem dünnen und dicken Darm beobachtet hat. Selten ſind ſie der Zahl nach einfach, ſondern in demſelben Individuum häufig an mehrern Orten zugleich vorhanden, wie ich dies mehrmals ſelbſt beobachtet habe.

Dieſe Anhänge ſind offenbar, ſie mögen nun vor oder nach der Geburt entſtehen, als ſolche gebildet werden, oder erſt, was wohl der gewöhnlichere Fall iſt, eintreten, nachdem der Darmkanal auf eine regelmäſsige Weiſe gebildet war, bloſse Brüche der innern Häute durch die Muskelhaut, und haben im letztern Falle wohl immer entweder einen mechaniſchen Urſprung, oder entſtehen durch Laxität der Muskelhaut an den Stellen, wo ſie ſich finden.

Allein es giebt Anhänge von einer andern Art, bey denen das Gegentheil aller jener Bedingungen Statt findet.

Die Geſtalt dieſer zweyten Art iſt immer cylindriſch oder kegelförmig. Ihre Zahl iſt immer einfach, die Stelle des Darmkanals, an der ſie vorkommen, immer, nur in einer gewiſſen Breite, dieſelbe, der Krummdarm, und ſie ſind immer aus allen Häuten des Darmkanals gebildet.

Die Länge und Weite dieſer Anhänge variirt. Gewöhnlich ſind ſie höchſtens einen Zoll lang, bisweilen aber erreichen ſie ſogar, wie Cocchi *) einen ſolchen Fall beobachtete, die Länge von acht Zollen. In Hinſicht auf ihre Weite kommen ſie mit dem Theile des Darms, auf dem ſie ſitzen, gewöhnlich vollkommen überein, ſind aber bisweilen enger, bisweilen auch etwas weiter. Nur ein Fall, den ich vor mir habe, bietet eine vom Gewöhnlichen auf eine merkwürdige Weiſe abweichende Bildung dar. Ganz an der gewöhnlichen Stelle nemlich findet ſich bey einem neugebohrnen Kinde eine Erweiterung von der Länge und Breite eines Zolles, und der Höhe von anderthalb Zollen, die alſo, da der Darm ſelbſt nur einen Drittheilszoll weit iſt, ſein Volum ungeheuer überſteigt. Gewöhnlich ſitzen ſie an dem Theile des Umfangs deſſelben, der ſich dem Gekröſe gegenüber befindet, und der entgegengeſetzte Theil des Darmumfanges bildet dann einen eintretenden Winkel, bisweilen aber ſitzen ſie auf einer andern Stelle, dem Gekröſe näher. Ein, ſo viel ich weiſs, noch nicht beobachteter Umſtand iſt auch noch der verſchiedene Grad der Verbindung, der zwiſchen dem Anhange und dem Rohre des Darmkanals Statt fin-

*) Haller elem. phyſiol. Vol. VII. pag. 97.

det. In den meiſten Fällen nemlich gehen beide ganz ununterbrochen in einander über; nicht ganz ſelten aber ſind auch die, wo ſich von oben und unten die Communications - Oeffnung durch eine Art von Klappe verengt findet, welche von dem obern und untern Theile der Darmenden, aus welchen der Anhang hervorſproſst, auszulaufen ſcheint, und nichts als ein Anſatz zur Schlieſsung des Darms iſt. Dieſer Umſtand iſt nicht unmerkwürdig, weil er die normgemäſse Art des Verſchwindens dieſes Anhangs anzudeuten ſcheint. Eben ſo verdient auch eine andre bisweilen vorkommende Variation des blinden Endes dieſes Anhangs bemerkt zu werden. Gewöhnlich nemlich erſtrecken ſich alle Häute des Darmkanals bis zu der mehr oder weniger ſtumpfen Spitze des Anhanges, bisweilen aber findet man am Ende deſſelben einen oder mehrere einzelne Höckerchen. Dieſe ſind bey einer nähern Unterſuchung Brüche der innern Häute durch die Muskelhaut, ſo, daſs dieſe Form des Divertikels eine Zuſammenſetzung aus der erſten und zweyten Art iſt. Die Brüche am Ende des Anhangs befremden nicht, wenn, wie ich es zu zeigen ſuchen werde, der ganze Anhang ein Produkt einer nicht mit hinlänglicher Energie geſchehender Entwickelung des Darmkanals iſt. Eigentlich müſste der ganze Anhang verſchwinden; daſs daher der, aus dieſer Urſache übrig bleibende Theil häufig durch weniger feſte Textur Spuren jener mangelhaften Entwickelung zeigt, iſt nicht auffallend, und eben ſo wenig,

dafs diese gerade am letzten, schwächsten Theile desselben am deutlichsten vorkommen.

Ueber die Beschaffenheit der Muskelhaut dieses Darmanhangs, finden sich nicht alle Beobachter derselben Meinung. Haller *) wufste nicht gewifs, ob sich die Muskelfasern über ihn fortsetzten, oder an seiner Basis von einander wichen. Weitbrecht dagegen bemerkt ausdrücklich, dafs der von ihm beobachtete die normalen Muskelfasern gehabt habe. Sömmerring **) fand an einem viertehalb Zoll langen, von ihm untersuchten Anhange, die Muskelfasern in der Quere verlaufend. Ich bemerke in den meisten meiner Fälle über den Kreismuskelfasern auch longitudinale, die sich nothwendig bey voller Integrität der Muskelhaut immer finden müssen.

Die Gefäfsvertheilung weicht nach Ludwig ***) von der gewöhnlichen dadurch ab, dafs die Gefäfse sich nicht kreisförmig auf dem Darmanhange vertheilen, sondern der Länge nach verlaufen, und ihre Zweige nach allen Richtungen versenden; allein man sieht leicht, dafs das der Länge nach verlaufende gröfsere Gefäfs für den Darm die Stelle der noch nicht an ihn getretenen Gekrösgefäfse in dem übrigen Verlauf des Darmkanals versieht, und dafs die aus den Längengefäfsen entspringenden Zweige ihn auch kreisförmig umgeben, wie ich es

*) a. a. O. S. 96.

**) Baillie Anatomie des krankhaften Baues, von Sömmerring, S. 117.

***) a. a. O. S. 371.

auch in einigen eingespritzten Exemplaren, die ich vor mir habe, deutlich sehe.

Aus dem Vorigen ergiebt sich nun zwar ohne Widerrede, dafs diese Anhänge Fehler der ersten Bildung sind, wie darüber auch alle bessere Beobachter übereinkommen; allein bis jetzt hat man, so viel ich wenigstens weifs, nicht zu erklären versucht, auf welche Weise dieser Fehler der ersten Bildung entstehe. Der neueste Schriftsteller über pathologische Anatomie, Voigtel, sagt noch, er sehe nicht ein, warum diese angebohrnen Anhänge vorzüglich am Krummdarm vorkommen, und alle Erklärungen, die man über das Entstehen gerade der wahren Krummdarmanhänge hat, können hier nicht berücksichtigt werden, indem sie sich auf ein Entstehen derselben an einem normalen Darm durch Druck von innen, oder Zerren von aufsen, in einem Bruche u. s. w. beziehen.

Meiner Meinung nach, die ich auch schon früher, wiewohl nur beyläufig *), geäufsert habe, haben sie in der anfänglich Statt findenden Communication zwischen der Nabelblase und dem Darmkanale ihren Grund, für die sowohl andere, als ich, mehrere Gründe und Belege geliefert haben, und die auch noch zum Theil durch einige im Verlauf dieser Abhandlung vorkommende Data, bestätigt werden wird. In der Regel schnürt sich der Nabelblasenkanal vom Darmkanal dergestalt ab, dafs dieser in seinem ganzen Verlauf eine cylindrische Höhle

*) Beyträge zur vergl. und menschl. Anatomie, Heft 1. S. 91.

bildet, indem an der Stelle, wo ſich jener in ihn einmündet, ſeine der Inſertion des Gekröſes gegenüber ſtehende Wand ſich der entgegengeſetzten parallel ſchlieſst; geſchieht aber dies nicht, und bleibt ein gröſserer oder kleinerer Theil des Nabelblaſenkanals am Darmkanal ſitzen, ſo erſcheint dieſer, weil ſein Verſchwinden nur in einer gewiſſen Periode möglich iſt, lebenslänglich als Darmanhang.

Einige Gründe für dieſe Meinung habe ich ſchon an demſelben Orte, wo ich ſie äuſserte, zugleich vorgetragen; da ich aber ſeitdem durch abſichtlich angeſtellte Unterſuchungen und zufällig erhaltene Data, noch mehr in derſelben beſtärkt worden bin, ſo habe ich es nicht für unzweckmäſsig gehalten, ſie in ihrem ganzen Umfange dem phyſiologiſchen Publikum vorzulegen.

Einer der Gründe, deren ich mich bey ihrer erſten Darſtellung bediente, betraf das gleichzeitige Vorkommen dieſer Art von Miſsbildung mit andern, die offenbar in einem Stehenbleiben auf einer früher normalen Bildungsſtufe begründet ſind. Dieſer Grund hat ſeit jener Zeit für mich ein noch gröſseres Gewicht erhalten, indem ich theils ſelbſt, wie man bald ſehen wird, Gelegenheit gehabt habe, den Darmanhang auf eine auffallende Weiſe mit Miſsbildungen obiger Art vergeſellſchaftet zu ſehen, theils noch mehrere fremde Beyſpiele, die daſſelbe beſtätigen, aufgefunden habe. Allein ich habe zugleich Gelegenheit gefunden, ihn auf die ganze Familie der Miſsbildungen auszudehnen, indem ich den Darmanhang ſowohl mit Miſsbildungen, deren Weſen

eine in modo alienirte Thätigkeit, als mit ſolchen, die in einer zu groſsen Energie der bildenden Kraft begründet ſind, zuſammengefunden habe.

Aus der erſten Klaſſe kenne ich zwar nur einen Fall, zweifle aber nicht, daſs eine genauere Unterſuchung der Anatomen eine gröſsere Menge ähnlicher enthüllen würde. Es iſt der von Baillie *) meiſterhaft beſchriebene Fall von einer Umkehrung aller Organe der Bruſt und des Unterleibes, wo zugleich ſich am Krummdarm ein langer Darmanhang fand. Merkwürdig iſt mit dieſem Stehenbleiben des Darmkanals auf einer Durchgangsbildung die Theilung der Milz in fünf einzelne groſse Lappen, die dabey zugleich vorkam, weil auch dieſe eine niedere Cetaceenbildung iſt, die ſich nicht ganz ſelten zu anderen Bildungsabweichungen zu geſellen ſcheint, indem ſie von Abernethy **) in dem berühmten Falle der unmittelbaren Inſertion der Pfortader in die untere Hohlader, wo ſich ſogar ſieben einzelne Lappen fanden, und von Malacarne ***) mit Bauchſpalte beobachtet wurde.

Aus der zweyten erwähnten Klaſſe dagegen kenne ich mehrere Fälle. So fand Melle †) bey einer vollkommen doppelleibigen Miſsgeburt ein Divertikel an dem Krummdarm des einen Kindes, dicht über der Stelle, wo er ſich von dem gemeinſchaftlichen

*) Phil. transact. vol. 78. p. 350 - 363.

**) Phil. transact. year 1793. p. 59 - 63.

***) Memorie della ſocietà Italiana Vol. IX. p. 58.

†) Nova acta n. c. Vol. VI. p. 153.

dünnen Darm trennte. Klinkoſch *) ſahe daſſelbe an einer ähnlichen, aber noch an dem gemeinſchaftlichen dünnen Darm. Albrecht **) bemerkte an der Trennungsſtelle eine Erweiterung, die einem dritten Magen glich, deren Beſchaffenheit aber durch die oben von mir angeführte ſeltene Varietät des Divertikels wohl hinlänglich dargethan wird.

Daſs ſich der Darmanhang mit Miſsbildungen aller Art zuſammenſetzt, kann nicht befremden, wenn man erwägt, daſs gröſsere Energie der bildenden Kraft an einem Punkte, ſo wie Störung derſelben in modo beynahe nothwendig die Energie derſelben in einem oder dem andern Organ ſchwächt, was ich, beſonders in Beziehung auf Miſsbildungen, die ihrem Weſen nach in einer zu groſsen Thätigkeit der bildenden Kraft begründet ſind, welche ſich durch Vergröſserung oder Vervielfachung einzelner oder mehrerer Organe, oder des ganzen Individuums ausſpricht, für faſt alle Organe durch eine Menge von Fällen belegen könnte.

Doch übergehe ich dies hier, und wende mich zu den, wie leicht zu erwarten iſt, bey weitem zahlreichern Fällen, wo dieſe Miſsbildung mit andern, deren Weſen daſſelbe iſt, zugleich gefunden wurde. Ich habe ſie bis jetzt einmal mit Haſenſcharte, Wolfsrachen und geſpaltener Gebärmutter, einmal mit Lendenwirbelſpalte, Nabelbruch und Perforation der Herzſcheidewand, und einmal mit mangelhafter Entwickelung des Schädels, d. h. äuſserſt unvollkomme-

*) Anatom. monſtri bicorporei, Pragae 1767. p. 9.

**) Nova acta n. c. Vol. II. p. 273.

ner Verknöcherung, der übrigens der äuſsern Form und Gröſse nach, regelmäſsig entwickelten Knochen deſſelben, Perforation der Herzſcheidewand, Atreſie des Afters und Klumpfüſsen vergeſellſchaftet gefunden. Mein Vater *) fand ſie einmal mit Haſenſcharte, Gaumenſpalte und doppelter Gebärmutter, und ſahe mit denſelben Miſsbildungen in einem andern Falle zwar kein Divertikel des Darmanhangs, aber doch eine andere abweichende Bildung, welche deutlich daſſelbe ausdrückte, nemlich die vaſa omphalomeſenterica, die von der obern Gekröspulsader ſich zum Nabel erſtreckten **). In einem andern Falle ſahe Sandifort ***) den Darmanhang mit Haſenſcharte, Wolfsrachen, Nabelbruch, geſpaltenem Rückgrate, Verwachſung der Nieren und Perforation der Herzſcheidewand vergeſellſchaftet. Otto ****) fand dabey zugleich Hirn- und Schädelmangel, und anderweitige unvollkommene Entwicklung des Darmkanals, u. d. m.

Roſenmüller †) fand gleichfalls den Darmanhang einigemal mit Hirn- und Schädelmangel zuſammen. Iſenflamm ††) und ich †††) ſahen ihn

*) Thamm de genitalium ſex. ſeq. varietatibus, Halae 1799. p. 27.

**) Ebend. S. 29.

***) Obſ. anat. pathol. Lib. III.

****) Otto monſtrorum trium cerebro atque cranio deſtitutorum disquiſitio. Francof. ad Viadrum 1808.

†) Iſenflamm und Roſenmüller Beyträge f. d. Zergliederungskunſt, Bd. II. H. 2. S. 275.

††) Ebend.

†††) Beyträge u. ſ. w. Heft 2. S. 146.

bey vollkommener Acephalie. Dupuytren *) fand den Darmanhang in Verbindung mit gespaltener Harnblase, Ruthe, Mangel der einen Nabelarterie, des aponeurotischen Theiles des Zwerchfells, gespaltener Oberlippe und Gaumen.

Hieher gehören auch die äusserst merkwürdigen Fälle, wo sich in oder an einem andern vollkommenen Individuum ein zweytes, mehr oder weniger vollständiges, nicht auf die beym Doppeltwerden gewöhnliche Weise, sondern dergestalt entwickelt hatte, dass es mit ihm ungefähr auf dieselbe Weise, als der Fötus mit der Mutter in Verbindung zu stehen schien, ungeachtet entweder das Alter, oder das Geschlecht, oder beide Umstände zugleich jeden Gedanken an eine Befruchtung des enthaltenden Individuums verwehrten. Ausser dem Biffieuschen Falle sind mir zwey neuere, hieher gehörige Fälle dieser Art bekannt.

Im ersten, den Simmons **) beschreibt und abbildet, fand sich am Ende des Rückgrates eines neugebohrnen Mädchens eine grosse Geschwulst, welche dieselbe Farbe mit der übrigen Haut hatte. In ihr fühlte man Knochen, welche mit Beckenknochen Aehnlichkeit hatten, und in der Gegend der Schaambeinfuge weit von einander entfernt standen: zugleich hingen zwey krumme Füsse von ihr herab. Oben und hinten befand sich ein runzlicher, aber undurchbohrter After. Das Kind starb in einem

*) Bulletin de l'école de médecine an. XIII et XIV. p. 58.

**) Simmons medical faits and obsevat. Vol. VIII. London 1800. p. 1 - 15.

Alter von zwey Jahren. Bey der Leichenöffnung fand man die Geſchwulſt mit dem Steiſsbein nur durch eine bandartige Maſſe zuſammengeheftet, und nur eine Arterie und einen Nerven von der Gröſse einer Rabenfeder in ſie dringend. In der Maſſe fand man Fett, einen Heiligbeinähnlichen, zwey Schienbeinknochen, zwey Füſse und eine unförmliche Hand; ganz im Innern einen überall verſchloſſenen Darm, der, nach dem Kupfer, ein Stück Grimmdarm und Krummdarm war, von denen der letztere ein Divertikel abſchickte. Zugleich befand ſich auch am Krummdarm des Kindes ſelbſt ein Anhang.

Der zweyte, noch merkwürdigere Fall *), hat einen Knaben zum Gegenſtande, und kommt äuſserſt auffallend mit dem Biſſieuſchen überein, weshalb ich ihn, beſonders, da er unter den jetzigen Umſtänden nicht leicht zu einer allgemeinen Kunde gelangt ſeyn kann, hier etwas umſtändlicher einrücke.

Das Kind war anfangs geſund, fing aber bald nach der Geburt an, ſich häufig zu erbrechen, und zugleich entſtand am obern Theile des Unterleibes, etwas links von der Herzgrube, eine ſtarke Erhabenheit, die beſtändig wuchs, ſo, daſs das Kind ſieben Monate nach der Geburt ſechs und dreyſsig Zoll im Umfange hatte. Im ſiebenten Monate wurde plötzlich, nach ſiebentägigem Leiden, der Unterleib über-

*) Medico - chirurgical transactions publiſhed by the medical and chirurgical ſociety of London 1809. Vol. I. Caſe of a foetus found in the abdomen of a boy.

all gleichmäſsig ausgedehnt und weich; während der ganzen folgenden Woche floſs eine Menge Urin ab, zugleich fiel der Unterleib etwas zuſammen, und es ſchien daher, als ſey die Geſchwulſt durch einen jetzt geborſtenen Balg gebildet geweſen. An die Stelle des vorher permanenten Brechens und Anorexie, trat nun ein wüthender Hunger, der aber bald wieder verſchwand, als ſich in der nächſten Woche der Leib wieder, und, wie man deutlich bemerkte, durch Anfüllung eines Balges, angefüllt hatte. Endlich ſtarb das Kind in einem Alter von neun Monaten.

Man fand zwiſchen den Blättern des Quergrimmdarmgekröſes eine anſehnliche rundliche Geſchwulſt, aus der auf einen Einſtich beynahe fünf Pfund einer waſſerhellen Flüſſigkeit hervordrangen. Als man die Oeffnung erweiterte, fand man in dem Balge einen menſchlichen Fötus. Seine Extremitäten waren kurz, etwas dick, allein feſt und ſtark, und lagen beynahe wie beym Fötus in der Gebärmutter. An der Stelle des Kopfes fand ſich eine dunkelrothe Fleiſchmaſſe, die aus einem Gefäſsgewebe beſtand, allein nirgends eine Spur von Gefäſsen und Nerven zeigte. Der Fötus hing theils durch einen ſehnigen, von der harten Hirnhaut ſtammenden Streifen, theils, und zwar vorzüglich, durch einen Fleiſchkegel mit dem Balge zuſammen. Die Grundfläche deſſelben befand ſich am Balge, gerade da, wo ſich der Leerdarm des Kindes an denſelben heftete, die Spitze am Nabel. Als dieſer Fleiſchkegel durchſchnitten wurde, floſs aus ſeiner Grundfläche eine Menge

schwarzer, zäher, kindspechähnlicher Masse, die in mehrern Darmwindungen enthalten gewesen war, wovon eine nothwendig beym Durchschneiden des Kegels zerschnitten werden mufste. Die Oeffnung, aus welcher jene kindspechähnliche Masse floss, führte durch einen kleinen Gang zum dünnen Theile des Darmkanals, der unter allen Organen am vollständigsten, wiewohl bey weitem nicht regelmäfsig entwickelt war, sich oben und unten blind endigte, aber doch eine deutliche Theilung in dünnen und dicken Darm zeigte. Dieses Ende des Darms hält der Verfasser der Beobachtung für den After, es ist aber offenbar der Nabelblasengang.

Uebrigens fand sich die Wirbelsäule unvollkommen entwickelt, hinten gespalten, kein Rückenmark, ein unregelmäfsiges Rudiment einer Schädelgrundfläche, wenig Muskeln, die Extremitäten beynahe blofs aus Fett gebildet. Die Verbindung zwischen dem Fötus und dem enthaltenden Kinde, wurde durch Gefäfse vermittelt, die sich pfortaderähnlich verhielten, indem aus einem mittlern Stamm sich nach beiden Enden Aeste fortsetzten, und offenbar hatte der Balg die Stelle des Mutterkuchens vertreten.

Den besten Beweis aber für die Meinung, dafs das Divertikel des Darmkanals ein Ueberbleibsel der Verbindung zwischen dem Darmkanal und der Nabelblase ist, führt die letzte der drey, oben nur kurz erwähnten Misgeburten, die übrigens alle ihre Reife erlangt hatten. Die vielen äufsern Bildungs-

fehler

fehler derſelben, machten mich auf eine Unterſuchung ihrer innern Form äuſserſt begierig, und wirklich fand ich, daſs dieſe der äuſsern vollkommen entſprach.

Das Herz war ganz platt, rundlich, beynahe ſo breit als lang, ſtand ganz gerade, die Spitze war in zwey, über zwey Linien weit von einander abſtehende Höcker getrennt. Aus der Mitte der Grundfläche ſtieg die Aorta, um die Hälfte weiter als gewöhnlich, gerade empor, und ſchlug ſich nicht vor, ſondern hinter der Luftröhre, zur Wirbelſäule. Von der Lungenarterie, als einem eignen, aus dem Herzen entſpringenden Gefäſse, fand ſich keine Spur; dagegen fand ich bey Oeffnung des Herzens und der Aorta, daſs dieſe aus dem rechten, weit gröſsern, und dem linken Ventrikel zugleich und aus ihr, vier Linien über ihrer Baſis, die ſehr enge Lungenarterie entſprang, welche ſich ſogleich in ihre beiden Aeſte theilte. Von einem arteriöſen Gang fand ſich natürlich keine Spur. Die Aorta hatte nur drey Klappen, und dicht unter ihrem Urſprunge war die Herzſcheidewand durch eine, vier Linien breite, eine Linie hohe, mit glatten Rändern verſehene Oeffnung perforirt.

Der After fehlte gänzlich: eben ſo war vom Maſtdarm keine Spur wahrzunehmen, ſondern der von Kindspech ſtark angeſchwollne Grimmdarm endigte ſich, auf den erſten Anblick, blind, öffnete ſich aber in der That in einen ſtark muskulöſen, fünf Zoll langen, anderthalb bis zwey Zoll hohen und

breiten Körper, der die ganze Breite des Unterleibes einnahm, und aus der Harnblaſe und dem Maſtdarm gebildet zu ſeyn ſchien. Dieſe Oeffnung befand ſich am linken Ende dieſer groſsen gemeinſchaftlichen Höhle, war aber kaum eine Viertheilslinie weit. Eben da öffneten ſich auch die beiden Saamengänge, von denen aber nur der rechte zu einem, hoch im Unterleibe liegenden Hoden führte, der linke blind geendigt war. Zugleich befand ſich hier auch die Mündung des einzigen linken Harnleiters, der zu der einzigen Niere ſeiner Seite führte. Aus dem rechten vordern und obern Ende des Harnblaſen-Maſtdarms gelangte man durch eine kleine, aber ſehr deutliche Oeffnung, in einen rundlichen, über einen Zoll weiten und langen, aber bloſs häutigen Balg, der den Nabelbruch gebildet hatte, und für nichts anders als den Urachus gehalten werden konnte, ſich aber am Nabel blind endigte.

Ein für den gegenwärtigen Zweck beſonders merkwürdiger Umſtand aber war die Anweſenheit eines Divertikels, das ſich am dünnen Darme, eilf Zolle über der Verbindung deſſelben mit dem dicken befand. In der Länge eines halben Zolles, hatte es ungefähr gleiche Weite mit dem dünnen Darm, hier aber hörte es, nicht wie gewöhnlich, blind auf, ſondern verwandelte ſich in einen etwas engern, aber überall offnen, aus ziemlich dünnen Häuten gebildeten Kanal, der bis zur Inſertion des Nabelſtranges reichte, und bis zu ihr geöffnet, und mit dünnem Kindspech angefüllt war. In ſeinem ganzen Verlauf wurde er von den Gekrösnabelgefäſsen, die von der

obern Gekrösarterie entſprangen, begleitet, endigte ſich am Nabel blind, und communicirte durchaus nirgends mit der Blaſe, welche den Urachus darſtellte.

Hier alſo fand ſich ganz deutlich ein offner Gang zwiſchen dem Darmkanal und dem Nabel, der ſich an derſelben Stelle, wo ſich immer das Divertikel befindet, und ſich der Dottergang der Vögel einſenkt, in den dünnen Darm begab, und von denſelben Gefäſsen, als dieſer, begleitet war. Es fand ſich überdies ein wahres Divertikel, das ſich von den gewöhnlichen nur dadurch unterſchied, daſs es ſich nicht geſchloſſen hatte. Kein Zweifel, daſs jener Gang wirklich der Nabelblaſengang war. Kein Zweifel aber auch, daſs die Lobſteiniſche *) Behauptung, der zufolge die Nabelblaſe des Menſchen ſich in die Harnblaſe öffnen ſoll, durchaus unrichtig iſt, indem ſich hier der vom dünnen Darm zum Nabel verlaufende Nabelblaſengang, und der erweiterte Harnſtrang zugleich fand. Iſt dieſe blaſenähnliche Geſtalt vielleicht die urſprüngliche Form des Urachus? Der vorliegende Fall, in Verbindung mit einigen andern, ſcheint es wahrſcheinlich zu machen. So fand Saviard **) an der Stelle des Urachus eines neugebohrnen waſſerſüchtigen Kindes einen Gang, in den man zwey bis drey Finger einbringen konnte, und ich bemerkte im Urachus eines reifen Schweinsfötus eine Erweiterung von der Länge und Weite eines Zolles,

*) Eſſai ſur la nutrition du fœtus p. 47.

**) Obſervations chirurgicales. Paris 1788. p. 317.

die ſich ungefähr vier Zoll weit vom Nabel befand, und in deren vorderes und hinteres Ende ſich der Urachus endigte. Iſt vielleicht, anfänglich Allantois und Nabelblaſe eins, ſpaltet ſich dann das gemeinſchaftliche Organ in beide Organe bey manchen Thieren, während bey manchen andern ſie nur als Nabelblaſe, bey andern nur als Darmblaſe perſiſtirt? Die Einmündung eines offnen Fortſatzes des dünnen Darms in die gemeinſchaftliche Maſſe der nicht geſchloſſenen Harnblaſe, wovon ich am Ende dieſes Aufſatzes einige Beyſpiele anführen werde, ſcheint dieſer Meinung viele Wahrſcheinlichkeit zu geben.

Die vorher beſchriebene Miſsgeburt zeigte alſo noch eine deutliche Verbindung zwiſchen dem dünnen Darm und dem Nabel, und auf dem Verbindungkanale verliefen die Nabelgekrösgefäſse. Jener Verbindungskanal obliterirt ſich zwar beym gewöhnlichen Divertikel; allein nicht ganz ſelten ſcheinen doch jene Gefäſse, wenigſtens bis zu einer gewiſſen Periode, auf ihm zu verlaufen. So habe ich ſie erſt kürzlich bey einem vierteljährigen Kinde, wie gewöhnlich aus der obern Gekrösarterie und Vene kommend, in ſeiner ganzen Länge auf ihm verlaufen, und erſt an ſeiner Spitze in einen verſchloſſenen Faden, der in der Länge einiger Zolle herabhing, verwandelt geſehen. Einen ähnlichen Faden bemerkten auch Otto *) und Sandifort **) bey neugebohrnen Kindern, und van Döveren ***) bey

*) a. a. O.

**) Obſ. anat. pathol. Lib. I. p. 124.

***) Obſervat. acad. ſpecimen, 1765. p. 80.

einem Erwachſenen. In den beiden letzten Fällen war dieſer Faden dort mit dem Gekröſe, hier mit dem Grimmdarm verwachſen, und bildete alſo eine Schlinge, die zu den gefährlichſten Zufällen Veranlaſſung geben konnte.

Eine andere Miſsgeburt, die ich gleichfalls vor mir habe, vollendet endlich den Beweis, ſo weit er von dieſer Seite geführt werden kann.

Es iſt ein ungefähr viermonathlicher, vier Zoll langer Fötus. Aeuſserlich bemerkt man bloſs, daſs ſeine beiden untern Extremitäten, doch dergeſtalt verwachſen ſind, daſs man in ihrer ganzen Länge beide deutlich von einander unterſcheiden kann. Merkwürdig iſt die Art dieſer Verwachſung, die immer dieſelbe zu ſeyn ſcheint. Die untern Extremitäten ſind dabey äuſserlich ſo gedreht, daſs ſie, im Verhältniſs zur obern Hälfte des Körpers ganz nach hinten gewandt ſind. Sie ſind nicht an ihrer innern Seite, ſondern an der, welche im Normalzuſtande die äuſsere iſt, unter einander verwachſen, was man deutlich daran erkennt, daſs an beiden Füſsen die groſsen, nicht die kleinen Zehen, nach auſsen liegen. Offenbar alſo ſtellt dieſe Anordnung die gröſste Entfernung von einem Zuſammentreten beider ſeitlichen Körperhälften, und alſo, wenn ich mich ſo ausdrücken darf, einen hyperembryoniſchen Zuſtand dar. Damit fällt auch die Bildung des Herzens und des Darmkanals zuſammen. Das Herz nemlich iſt ganz platt und rundlich, ſtatt daſs es bey gleich groſsen und alten Fötus, im Normalzu-

ſtande ſchon längſt eine längliche Kegelform hat, und ganz deutlich iſt das Septum, nur etwas tiefer als gewöhnlich, perforirt. Der Darmkanal iſt in zwey Hälften getrennt, die in der Unterleibshöhle nicht vereinigt ſind. Die obere, oder die Magenhälfte, enthält den regelmäſsig gebildeten Magen und ein eilf Zoll langes Stück dünnen Darm, der in ſeinem gröſsten Verlauf die gewöhnliche Weite hat, in der Länge eines Zolles aber ſich um das vierfache erweitert, dann aber allmählig wieder beträchtlich zuſammenzieht, und durch den Nabel in den Nabelſtrang tritt. Hier verläuft er in der Länge eines Zolles, und zieht ſich zuletzt zu einem äuſserſt feinen Faden zuſammen, der ſich unter einem ſpitzen Winkel mit einem andern eben ſo feinen, dem Ende der untern Darmkanalhälfte, verbindet. Dieſer erweitert ſich, tritt in den Unterleib zurück, und verbindet ſich bald mit dem Grimmdarm, der ſich bald beträchtlich angeſchwollen und blind endigt. An der Stelle ihrer Verbindung findet ſich ein ſehr anſehnlicher, freyhängender Wurmanhang. Auſser dieſem aber geht von der Stelle, wo ſich das zu einem dünnen Faden ausgezogene obere und untere Stück des dünnen Darms unter einander verbinden, ein kleiner Faden im Nabelſtrange fort, der ſich aber bald verliert. Sehr deutlich tritt, nebſt beiden Dünndarmhälften, die Gekrösnabelarterie und Vene durch den Nabel aus dem Unterleibe, und verliert ſich nebſt jenem kleinen Faden im Nabelſtrange, der offenbar das Ueberbleibſel des Nabelblaſenganges, ſo wie dieſer vom Blinddarm völlig verſchieden iſt.

Gegen dieſe Gründe und Beyſpiele aber könnte man einwenden, daſs ſie nichts für den normalen Bau beweiſen, indem ſie von Miſsgeburten entlehnt ſeyen; allein dieſer Einwurf hebt ſich durch die Unterſuchung menſchlicher Embryonen ſehr leicht. Schon früher *) habe ich einen Fötus beſchrieben, bey dem aus dem Vereinigungswinkel des obern und untern Dünndarmſtückes ſich ein von den Nabelgefäſsen verſchiedenes, gelbliches Gefäſs in der Nabelſcheide fortbegab. Bey einem andern, noch frühern Fötus **), ſahe ich ein ähnliches Gefäſs von der Nabelblaſe aus durch den ganzen Nabelſtrang verlaufen. Kürzlich habe ich in derſelben Hinſicht noch einige Embryonen unterſucht, und bey ſpätern, ungefähr zehn Wochen alten, zwar den Darmkanal in den Unterleib zurückgetreten, jenen langen Kanal, ſo wie die Nabelblaſe ſelbſt, verſchwunden, aber dafür bey zwey Embryonen dieſes Alters, an der gewohnten Stelle, ungefähr einen Zoll über der Verbindung des Grimmdarms mit dem Krummdarme, auſser dem deutlichen Blinddarm ein wahres blindes Divertikel, das bey dem einen eine halbe, bey dem andern eine ganze Linie lang war, dort perpendikulär, hier ſchief auf dem Krummdarm ſtand, und nur halb ſo weit, als er ſelbſt war, angetroffen. In beiden waren zugleich die Gekrösnabelgefäſse als äuſserſt feine, dünne Fäden gegenwärtig, in beiden lagen die Darmanhänge dem Nabel gegenüber. Bey mehrern, etwas ſpätern Embryonen, die ich in die-

*) Beyträge zur vergl. und menſchl. Anat. H. I. S. 82.
**) Ebend. S. 92.

ſer Hinſicht augenblicklich, nachdem ich dieſen Fund gemacht hatte, unterſuchte, fand ich keinen Darmanhang, aber, was äuſserſt merkwürdig iſt, die Gekrösnabelgefäſse in voller Integrität, ſo daſs alſo auch beym Menſchen, wie bey den Thieren, früher die Spur des Nabelblaſenkanals am Darmkanal als im Gefäſsſyſtem verſchwindet. Hunde werden bekanntlich mit noch offnen Gekrösnabelgefäſsen gebohren, allein bey mehrern Hunde-Fötus, die ich in dieſer Hinſicht unterſuchte, konnte ich durchaus keine Spur eines Darmanhanges bemerken. Damit kommt auch das nicht ſeltne Vorkommen dieſer Gefäſse, beſonders bey frühern menſchlichen Fötus überein.

Aus dem Geſagten ergiebt ſich daher, daſs jene Miſsgeburten allerdings für meine Meinung beweiſen, indem ſich, nur dem Wachsthum des Ganzen gemäſs, vergröſsert, alſo deutlicher zu erkennen, ganz daſſelbe wiederfindet, was ich bey kleinen normalgebildeten Fötus im Kleinen bemerkte, und daſs der Darmanhang offenbar in einer frühen Fötusperiode eben ſo ſehr normaler Zuſtand iſt, als die vaſa omphalo-meſenterica.

Nachdem wir auf dieſe Weiſe geſehen haben, daſs das wahre Weſen der Darmanhänge ſowohl durch die Beſchaffenheit des Darmkanals früher, regelmäſsiger Embryonen, als älter gewordener ausgebildeter Fötus hinlänglich dargethan wird, können wir dieſe Meinung noch durch andere Gründe zu einer vollſtändigen Gewiſsheit erheben.

Einer davon betrifft die Beſtändigkeit der Stelle des Darmkanals, an welcher ſich der Darmanhang findet, die ich ſchon oben als Unterſcheidungszeichen dieſer Art der Darmanhänge von den übrigen angeführt habe. Nach den bewährteſten Schriftſtellern iſt dieſe Stelle immer der Krummdarm, oder wenigſtens das Ende des Leerdarms. So bemerkt Ruyſch *): Ejusmodi diverticula, ut plurimum, & non ſemper, in Ileo occurrunt.

Haller **) ſagt: Nempe plerumque, quantum vidi, in tenui inteſtino, inque ejus parte noviſſima inprimis, quae ileum dicitur, valde frequens eſt, inteſtinum hinc quidem cylindrum ſuum continuare, aliquando etiam ea parte foveam impreſſam gerere, inde vero appendicem erigere etc.

Morgagni ***) bemerkt ausdrücklich, daſs ſowohl er als andere, von denen die Stelle des Darms, an welcher ſich der Anhang befand, beſtimmt angegeben wird, ihn am Krummdarm und dem Grimmdarm näher als dem Leerdarm fanden.

Sandifort ****) ſahe mehrmals einen ſolchen Anhang, und immer am Krummdarm, nie an einem andern Theile des Darmkanals.

Ich habe ihn bis jetzt ſeit zwey Jahren im Ganzen ſiebenmal, und immer am Krummdarm, bey Erwachſenen gewöhnlich vier, bey neugebohrnen Kindern, einen Fuſs vom Grimmdarm entfernt ge-

*) Theſ. VII. p. 10.

**) a. a. O. S. 96.

***) De cauſſis et ſedibus morb. Ep. XXXIV. art. 17.

****) Obſ. path. anat. L. I. et III.

funden. Dafs er ſich gewöhnlich, wo nicht immer, am Krummdarm befinde, beweiſen mir 20 Exemplare dieſer Miſsbildung, welche ich in meiner Sammlung vor mir habe, und wo entweder der Krummdarm mit dem Grimmdarm in Verbindung gelaſſen worden iſt, oder wenigſtens der Mangel der Kerkonigiſchen Klappen deutlich darthut, dafs das Stück, woran er ſich befindet, der Krummdarm iſt.

Günz ſahe ſechsmal einen ſolchen Anhang am Krummdarm, Boſe *) dreymal, und immer in den letzten Windungen dieſes Darms.

Damit ſtimmen auch die einzelnen Beobachtungen anderer Schriftſteller überein.

So ſahe ihn Weitbrecht **) eine Hand breit, Fabrizius ***) zwey Hände breit über der Verbindung des dünnen Darms mit dem dicken. Auch der von Meibom ****) beobachtete befand ſich in derſelben Gegend; van Döveren †) fand ihn eine Elle, Schlichting ††) fünf Spannen über der Vereinigung beider Därme. Zwinger †††) ſahe ihn bey einem Fötus zehn Zoll über derſelben. Eben ſo ſahen auch Verheyen ††††), De-

*) a. a. O. S. 24.

**) Acta petropol. Vol. IV.

***) bey Morgagni a. a. O.

****) De vaſis palpebrarum, p. 6.

†) a. a. O.

††) N. a. n. c. t. VI. obſ. 20.

†††) Acta n. c. t. I. p. 157.

††††) Anat. c. h. tab. VI. f. 3.

lius *), Hünauld **), Littre ***), Walther ****), Wrisberg *****), Mery †), Amyand ††), Tabarrani †††), Düpuytren ††††) und eine Menge anderer Beobachter, alle den Darmanhang nur am Krummdarm.

Offenbar aber bietet die Struktur des vollendeten Darmkanals an ſich an dieſer Stelle kein Moment dar, aus welchem ſich das alleinige Vorkommen des Anhangs in dieſer Gegend erklären lieſse, es muſs daher in den anderweitigen Verhältniſſen deſſelben geſucht werden, und dieſe ſcheinen offenbar keine andern als die auf den vorigen Seiten angegebenen zu ſeyn.

Einen ſehr wichtigen Grund für meine Meinung aber bietet der Umſtand dar, daſs man den Darmanhang bis jetzt nur an Thieren beobachtet hat, die entweder mit der Tunica erythroides oder dem Dotterſacke verſehen ſind. So fand ihn Schenck †††††) an Hunden, Schulze ††††††) und ein Unge-

*) Amoenitat. acad. decas ſecunda, p. 93.

**) Mém. de l'acad. des ſc. 1732. p. 40.

***) Ebend. 1700. p. 384.

****) Progr. de aneurysmat. p. 8.

*****) Loders Journal für Chir. I. 2.

†) Mém. de l'acad. des ſc. 1701. V.

††) Philoſ. transact. 1736. no. 443.

†††) Atti di Siena vol. III. p. 99.

††††) a. a. O.

†††††) Exercit. anat. p. 334.

††††††) Act. phyſ. med. vol. I. p. 505.

nannter *), und zwar nicht ſelten, an Schweinen, Ruyſch **) an Haſen, Morgagni ***) mehrmals an Gänſen. Er bemerkt zwar, daſs der Anhang, den er an Gänſen fand, wegen ſeines groſsen Durchmeſſers nicht für einen Ueberreſt des Dotterganges habe gehalten werden können; allein offenbar beweiſt die vorher gelieferte Angabe des Verhältniſſes der Weite dieſes Anhangs zum Darmkanal, im Vergleich mit dem, welches bey Erwachſenen vorkommt, wo er gewöhnlich völlig ſo weit, als der Darmkanal ſelbſt iſt, daſs, wenn während des Fötuslebens eine Verſchiedenheit zwiſchen dem Durchmeſſer beider Kanäle Statt findet, dieſe im Leben durch den Eintritt der Contenta des Darmkanals völlig gehoben wird. Ich habe in mehrern Vögeln aus den verſchiedenſten Familien dieſen Anhang beobachtet, beym Schwan ſahe ich ihn zweymal; und offenbar iſt das, was Cuvier ****) beym Agami (Pſophia crepitans) und andern Vögeln als einen dritten Blinddarm angiebt, nichts als der übriggebliebene Reſt des Dotterganges. Nach Needham †) und Maitre-Jan ††) exiſtirt dieſer ſogar bey allen Vögeln das ganze Leben hindurch, nur bald mehr bald weniger ſtark entwickelt, was nicht auffallen kann, wenn man an den bis nach dem

*) Bresl. Sammlungen.

**) Catal. rariorum p. 170.

***) a. a. O.

****) Anat. comparée vol. III. p. 511.

†) De formato foetu p. 97.

††) Obſervations ſur la formation du poulet p. 292.

Auskriechen noch Statt findenden Zuſammenhang zwiſchen Dotterſack und Darmkanal denkt, der bey den Säugthieren ſchon ſo früh, lange vor der Geburt, verſchwindet.

Iſt es nun einmal durch die bisher angeführten Gründe erwieſen, daſs der Darmanhang wirklich eine ſtehengebliebene Durchgangsbildung iſt, ſo wird dadurch eine andere zuſammengeſetztere Miſsbildung erklärt, oder wenigſtens der Weg zur Erklärung derſelben gebahnt. Dieſe Miſsbildung beſteht in der Anweſenheit einer ſchwammigen Exkreſcenz am untern Theile der vordern Unterleibswand, in welcher ſich mehrere Oeffnungen finden, von denen zwey zu den Harnleitern, eine aber, und zwar die oberſte, zum Darmkanal führen. Bisweilen finden ſich auch noch andere, die zu den Genitalien leiten. Man ſieht leicht, daſs jene ſchwammige Maſſe, wenigſtens zum Theil, die ſogenannte invertirte Harnblaſe iſt; allein, daſs ſie auch noch etwas mehr iſt, beweiſt der Umſtand, daſs ſich nicht ſelten der Darmkanal und die Genitalien (auch beym weiblichen Geſchlecht, denn beym männlichen könnte dies nicht befremden) in ihr öffnen. Dieſe Maſſe iſt offenbar ein Ueberreſt jener frühen Bildung, wo durch das untere Ende des noch nicht von der Nabelſcheide abgeſonderten Unterleibes noch die Kanäle aus der Nabelſcheide in den Unterleib drangen, welche mit der Bildung des Darmkanals und ſeiner Anhänge, ſo wie des Harnſyſtems und ſeiner Anhänge in Beziehung ſtanden, nemlich

der Gang der Nabelblaſe und der Harngang, oder wo vielmehr der letztere noch nicht gebildet war. Dadurch wird die Stellung der Oeffnung in dieſer ſchwammigen Maſſe, welche zum Darmkanal führt, erklärlich. Immer nemlich befindet ſich dieſe Oeffnung über der Mündung der Harnleiter, und immer führt ſie zum dünnen Darm.

So fand Delfini*) bey einem Kinde, das mit einer Geſchwulſt, die ſich vom Nabel bis zum Mittelfleiſch erſtreckte, und vier Oeffnungen, zwey über einander ſtehende und zwey ſeitliche enthielt, und auſserdem mit einer Spalte, die ſich von der Mitte des Rückens bis zum Steiſsbein herab erſtreckte, gebohren wurde, die Harnblaſe und den Harngang gänzlich fehlend, die Ureteren in die beiden ſeitlichen Oeffnungen der Geſchwulſt, den Krummdarm aber in die oberſte geöffnet. Die untere führte in einen anderthalb Zoll langen, vier Linien weiten Blindſack, der eine ohrenſchmalzähnliche Subſtanz enthielt. Im Hodenſacke befanden ſich die Hoden und Nebenhoden, allein vom Saamengange und den Saamengefäſsen fand ſich keine Spur. Auch der After und die äuſseren Genitalien fehlten gänzlich.

Aehnliche Fälle erzählen Mery**), Petit***), Littre ****), Klein †) und Thamm ††). Im

*) Opuſc. ſcelti ſulle ſcienze e ſulle arti. Milano. t. VI. 1783. p. 21 - 23.

**) Mém. de l'ac. des ſc. an. 1716. p. 184.

***) Ebendaſ. p. 114 - 121.

****) Ebendaſ. p. 9 - 18.

†) N. acta n. c. a. I. p. 146.

††) a. a. O. S. 17 - 26.

Mery'ſchen Falle fehlten die äuſsern Genitalien und der After. Auf einer dünnen Taſche, welche die Unterleibseingeweide enthielt, befand ſich einen Zoll über den Schambeinen, die eben ſo weit von einander entfernt waren, eine ovale Maſſe, die fünf Oeffnungen enthielt. Die unterſte führte zu einer kleinen, mit Fett angefüllten Höhle, zwey mittlere führten zu den Ureteren, die ſich kreuzten, die vierte zu einer Art von Gebärmutter, die oberſte zum dünnen Darm, der ſich ohne Veränderung des Durchmeſſers und ohne Wurmanhang u. ſ. w. vom Magen aus zu ihr fortſetzte.

Im Petit'ſchen Falle fehlten die Bauchmuskeln und Bauchbedeckungen vom Schwertknorpel bis zu den Schambeinen. In einer über den Schambeinen befindlichen Vertiefung, von der Gröſse eines Thalers, öffnete ſich der Leerdarm (der Krummdarm fehlte) nebſt dem Grimmdarm, der einen doppelten Wurmfortſatz hatte.

Eben ſo war auch der Littre'ſche Fötus geſpalten. Es fand ſich zwar eine Harnblaſe, allein nur der linke Harnleiter öffnete ſich in ſie, der rechte unmittelbar auf der vordern Unterleibswand. Der dünne Darm ſchwoll zu einer fleiſchigen Taſche, von der Gröſse eines Hühnereyes an, aus deren unterem Ende eine fleiſchige Röhre auslief, die ſich auf der vordern Unterleibsfläche öffnete.

Im Klein'ſchen Falle fand ſich eine wahre offne Harnblaſe, an deren oberem Ende ſich eine

Oeffnung von der Gröſse eines Kreuzers fand, die zum Krummdarm führte.

Im Thamm'ſchen Falle, den mein Vater beobachtete, öffneten ſich auf einer gemeinſchaftlichen ſchwammigen Maſſe, unten zu beiden Seiten am meiſten nach auſsen die zwey Harnleiter, zwiſchen ihnen zwey Scheiden, die zu einer zweygehörnten Gebärmutter führten, und weiter oben, in der Mitte, der Krummdarm. In der vorher angeführten Schrift wird zwar dieſe Oeffnung für den After gehalten, allein ich ſehe in dem Präparat, das ich vor mir habe, deutlich, daſs der Krummdarm dieſen Gang abſchickt, ſich, einen Zoll tiefer, in den Grimmdarm öffnet, und dieſer ſich, wie es auch auf dem Kupfer angegeben iſt, blind endigt.

Offenbar hatte ſich in den angeführten Fällen das untere Ende des Darmkanals, ſo wie die ganze untere Hälfte des Unterleibes nicht regelmäſsig entwickelt, die verſchiedenen Organe hatten ſich nicht von einander getrennt, und namentlich hatte ſich der dünne Darm nicht gegen die Nabelblaſe hin geſchloſſen. Dieſe Miſsbildung deſſelben unterſcheidet ſich indeſs nur dem Grade nach, und nur in ſofern vom Darmanhange, als dieſer ein gegen die Nabelblaſe verſchloſſenes, von den Unterleibswänden getrenntes Stück des Nabelblaſenhalſes iſt.

Iſt es mir gelungen, auf den vorigen Seiten das wahre Weſen des Darmanhanges zu ſchildern, ſo fällt damit zugleich die, kürzlich von einem geiſtreichen

reichen Schriftsteller *) als bestimmte Wahrheit aufgestellte Behauptung, dass der Blinddarm und der Wurmfortsatz der ductus umbilico-intestinalis sey, so wie die auf den folgenden Seiten gegebene Erklärung der Entstehung desselben, was um so weniger Widerrede finden kann, da derselbe Verfasser **) der Blumenbachischen und Sömmerringischen Meinung beypflichtet, der zufolge die Nabelblase mit dem Dottersack übereinkommt, welcher sich mit dem Darmkanal durch einen, von den Blinddärmen ganz verschiedenen Gang, und an einer, mit dem Sitze der Divertikeln ganz übereinkommenden Stelle verbindet.

*) Oken und Kieser Beyträge H. II. S. 83.

**) a. a. O. S. 59.

Allgemeine Betrachtungen über die zwiſchen allen Knochen und Muskeln des Stammes der Thiere Statt findende Analogie, von C. Dúméril. Aus dem Magazin encyclopédique, mitgetheilt vom Profeſſor Meckel.

Das Rückgrat der Thiere ſcheint bekanntlich nach einem und demſelben Plane, nach einem Grundtypus gebildet zu ſeyn, deſſen unbedeutende Modifikationen der Lebensweiſe der verſchiedenen Arten entſprechen. Immer iſt es eine Säule, die einen hohen Grad von Feſtigkeit beſitzt, ungeachtet ſie aus einer Reihe von Wirbeln oder knöchernen Ringen zuſammengeſetzt iſt, die künſtlich zuſammengelenkt, mit Erhabenheiten zur Anlage der zahlreichen Muskeln, wodurch ſie bewegt werden, verſehen ſind, und zugleich einen Kanal bilden, der zum Schutz des Rückenmarks und zum Durchgange der Nerven beſtimmt iſt.

Das eine Ende dieſer knöchernen und beweglichen Säule endigt ſich immer mit dem Kopfe, einer feſten Schale, die das Gehirn einſchlieſst, die Kinnladen trägt, und die meiſten Sinnorgane enthält.

Hinten ist sie in den Schwanz ausgezogen, dessen Länge, Gestalt und Nutzen vielen Abweichungen unterworfen ist.

An den Seiten der Wirbelsäule sind meistentheils die Rippen und die Beckenknochen eingelenkt, gebogene Knochen, die ausser den übrigen Verrichtungen, woran sie Antheil haben, die Höhlen, worin die Eingeweide enthalten sind, umgeben, und bald verlängerte Hebel zur Erleichterung der Bewegungen des Stammes, bald einen festen Unterstützungspunkt gegen die Bewegungen der Glieder, im Fall diese sich vorfinden, abgeben.

Das durch das Knochengerüst und die bewegenden Organe des Stammes gebildete Ganze ist der Gegenstand der gegenwärtigen Abhandlung. Sie enthält einige Ansichten, die ich für neu halte, und deren Auseinandersetzung vielleicht für die Thiergeschichte und die allgemeine Anatomie nicht unwichtig ist.

Ich werde zuerst auf die grosse Aehnlichkeit aufmerksam machen, welche zwischen allen Theilen der Wirbelsäule, in Bezug auf ihren Gebrauch, ihre Gestalt und ihre Bewegung bey allen Arten derselben Klasse von Thieren Statt findet, und dabey den Einfluss zu berechnen suchen, den ihre unbedeutenden Verschiedenheiten hervorbringen.

Dann werde ich untersuchen, ob, wenn man diese Organe insofern betrachtet, als sie allgemeiner Bewegungen fähig sind, der Kopf nicht als ein sehr entwickeltes Wirbelbein, mithin die Muskeln, wel-

che ihn bewegen, als den Rückenmuskeln analog angesehen werden könnten.

Zuletzt werde ich aufzufinden suchen, in wie fern die Rippen und die Beckenknochen als Verlängerungen der Querfortsätze der Wirbelbeine betrachtet werden können, und mich bey allen diesen Nachforschungen aller Unterstützungen bedienen, welche die vergleichende Anatomie gewähren kann.

I. Aehnlichkeit aller Wirbelbeine in Hinsicht auf den Gebrauch, die Gestalt und die Bewegung.

Die Wirbelthiere haben, wie ihr Name andeutet, eine gemeinsame Bildung, wodurch sie leicht von allen übrigen unterschieden werden können, denn sie bieten zwey wichtige Abänderungen in den wesentlichen Verrichtungen des thierischen Lebens, der Bewegungsfähigkeit und des Empfindungsvermögens dar. In ersterer Hinsicht sind ihre Knochen beynahe immer von Muskeln umgeben, und setzen sich an einen gemeinschaftlichen Stamm; in letzterer ist die Verlängerung, in welche ihr Gehirn ausläuft, immer in der Höhle der Wirbelsäule enthalten, liegt daher über und hinter den Eingeweiden und den vornehmsten Gefäßen des Körpers. Die Charaktere eines Knochens des Rückgrats, oder eines Wirbelbeins im Allgemeinen, beziehen sich aber auf diese Hauptbestimmungen, das Rückenmark zu beschützen und aufzunehmen, und zugleich eine Grundlage für das ganze Knochengerüst abzugeben.

Unter der äußern Ansicht muſs das Wirbelbein ringförmig ausgehöhlt ſeyn, und ſo eines der Glie der der hohlen Säule bilden, deren Ganzes eine feſte aber nach verſchiedenen Richtungen, welche durch die Gegenden, und die eigenthümliche Bildung des Körpers beſtimmt werden, bewegliche Scheide bildet.

Aus dem zweyten Geſichtspunkte betrachtet, muſs das Wirbelbein ein Stück eines Cylinders darſtellen, das an ſeinen Grundflächen feſt eingelenkt und daſelbſt gewöhnlich etwas breiter iſt. Zugleich kann es in den verſchiedenen Richtungen, in welchen es ſich bewegt, verlängert ſeyn, um den Muskeln, die ſich daran befeſtigen, eine gröſsere Fläche darzubieten.

Wäre es immer möglich, ein Organ in dem Augenblicke, wo es in der Thierreihe hervortritt, aufzufinden, ſo würde man bald den weſentlichen Theil ſeines Baues von dem zufälligen unterſcheiden können. Unglücklicherweiſe aber wird dieſe analytiſche Methode dem Phyſiologen nur ſelten geſtattet, ungeachtet er ſie befolgen muſs, ſo oft es ihm möglich iſt. Die Erfahrung lehrt in der That, daſs die Natur immer vom Einfachen zum Zuſammengeſetzten fortſchreitet, und zwar fruchtbar an Mitteln, aber nicht verſchwendriſch damit iſt. Sie geht zu einem untergeordneten Typus nur dann über, wenn der Grundtypus und die erſten Modifikationen deſſelben nicht mehr hinreichen, und nie ſetzt ſie einem Organ etwas zu, als bis neue Umſtände gröſsere Anſtrengungen und zuſammengeſetztere Mittel nothwendig machen.

Die sogleich darzustellenden Thatsachen scheinen diesen Gang der Natur offenbar anzudeuten. Wir werden zuerst die ganze Wirbelsäule das ganze Leben des Thieres hindurch knotenlig bleiben sehen, wie sie es bey ihrem Erscheinen in allen Embryonen ist. Bisweilen werden wir ihre verschiedenen Theile kaum merklich und zu einem biegsamen und sehr elastischen Cylinder verschmolzen finden, der in seinem äussern Umfange glatt, und blos zur Aufnahme des Rückenmarkes bestimmt ist. Darauf erscheinen die Wirbelbeine deutlicher. Immer ist ihr vorderer Theil, der den Mittelpunkt ihrer Verbindung, oder den Körper des Wirbelbeins bildet, am dicksten, und trägt, entweder in der ganzen Wirbelsäule, oder nur in gewissen Gegenden derselben, an seinen Grundflächen die einer jeden Klasse eigenthümlichen Charaktere. Er ist der einzige beständige Theil der Wirbelsäule, hinter welchem man immer das Rückenmark bemerkt.

Steigen wir in der Thierreihe höher zu Thieren empor, deren Knochen eine grössere Festigkeit erhalten, so finden wir, dass Muskeln sich an die Wirbelsäule setzen, und, wenn ich mich dieses Ausdrucks bedienen darf, die Knochenmasse nach aussen ziehen, indem sie die Hervorragungen bilden, welche man Fortsätze nennt.

Von diesen liegen die, welche zuerst hervortreten, in der Mittellinie. Sie sind unpaar, liegen meistens an der obern, bisweilen an der untern Seite der Wirbelsäule, und heissen Dornfortsätze. Zunächst erscheinen die, welche sich an den Seiten

der Wirbelbeine befinden: sie führen den Namen der Querfortsätze. Zuletzt entwickeln sich endlich die schiefen oder Gelenkfortsätze, welche zur Verfestigung der allmählig sehr beweglich gewordenen Verbindungen dienen. Sie gestatten dem ringförmigen oder hintern Theile der Wirbelbeine eine leichte Reibung, und geben einen gegenseitigen Unterstützungspunkt für dieselben ab.

In den Gegenden der Wirbelsäule, wo Beweglichkeit wegen gewisser Bedingungen, die immer leicht zu bestimmen sind, und einen bedeutenden Widerstand erfordern, unnütz und sogar gefährlich werden würde, sind die Körper der einander berührenden Wirbel immer unter einander verwachsen. Dies bemerkt man an den fünf bis sechs letzten Halswirbeln der Gürtelthiere, und im Allgemeinen an den Halswirbeln der Cetaceen und der Fische. Eben so sind bey den Vögeln und Fischen die Rückenwirbel, die Lenden- und Beckenwirbel unter einander vereinigt. Die Wirbel des Beckens sind bey den Säugthieren beständig zu einem Stück verwachsen, und dasselbe bemerkt man an den Schwanzwirbeln des Menschen, einiger ungeschwänzten Affen, der Pteropusarten, und einiger ungeschwänzten Batrachier. Sollen dagegen die Bewegungen der Wirbelsäule in gewissen Gegenden mit gröfserer Leichtigkeit vollzogen werden, wie es bey mehrern Säugthieren, allen Vögeln und auch vielen Reptilien der Fall in der Gegend des Kopfes ist, so bemerkt man an den Halswirbeln bisweilen besondere Anordnungen, welche eine gröfsere Beweglichkeit zulassen.

Die erſten Rudimente der Wirbelſäule kommen bey den Cykloſtomen vor, alſo z. B. bey den Lampreten und Bauchkiemen, und auch dies nur in gewiſſen Perioden des Jahres *). Man findet dann in der ganzen Länge des Körpers und der Dicke der Muskeln einen knorpligen durchſichtigen Cylinder, der an der Oberfläche glatt iſt, und in ſeiner Höhle das Rückenmark und die Häute deſſelben enthält. Seine auſserordentliche Biegſamkeit und Schnellkraft erſetzen den gegliederten Bau, der aber doch durch eine Art häutiger Scheidewände, wiewohl nur ſchwach, angedeutet wird. Auſserdem iſt es noch merkwürdig, daſs dieſe knorplige, aus einem einzigen Stück beſtehende Wirbelſäule, in der Quere durchſchnitten, in ihrem vor dem Rückenmarkskanal befindlichen Theile am dickſten erſcheint.

Bey den Plagioſtomen, den Rochen, den Hayfiſchen und den übrigen verwandten Arten, kann man die Reihe von Wirbeln, die zuſammen einen Cylinder, oder eine kegelförmige Säule ohne die mindeſte Erhabenheit darſtellen, über der die Nerven in einem ſehr feſten häutigen Kanal liegen, noch nicht mit dem Namen einer Wirbelſäule oder eines Rückgrates belegen. Allein die Stücke, wor-

*) Die Wirbelſäule findet ſich gewöhnlich im Sommer. Dies beobachtete ſchon Rondelet, der (de piscibus, lib. 14. p. 399.) ſagt: Offa nulla habet, ſed pro vertebris et ſpinis cartilaginem, cui medulla ineſt; illam noſtri chordam vocant, quae vere tenerior, aeſtate durior eſt etc.

ten die Wirbelsäule bilden, unterscheiden sich doch schon von einander, und enthalten die Charaktere, welche die Wirbel bey allen Arten von Fischen bezeichnen, auf eine unzweydeutige Art. Die beiden Parallelflächen eines jeden Stückes sind nemlich zu kegelförmigen Vertiefungen ausgehöhlt, die mit ihren Spitzen einander entgegen stehen, und sich auf ihre Grundflächen stützen. Diese Höhlen sind mit einem faserig-knorpligen Gewebe angefüllt, das gegen den Mittelpunkt immer weicher wird, dessen äussere Fasern aber einen Grad von Festigkeit haben.

Die übrigen Knorpelfische nähern sich in der Bildung der Wirbelsäule, so wie in vielen andern Hinsichten sehr den Knochenfischen. Alle diese Thiere haben, ohne Ausnahme, Fortsätze, die einander berühren, und die ersten, welche erscheinen, sind die obern Dornfortsätze, die in der ganzen Länge der Wirbelsäule verlaufen, ferner die untern Dornfortsätze in der Gegend des Schwanzes, einem Theile, der immer bey den Fischen sehr stark entwickelt ist, weil er beym Schwimmen die Art ihres Vorschreitens bestimmt.

Die Querfortsätze, welche nächst diesen hervorbrechen, finden sich an allen Wirbeln vom Gelenk des Kopfes an bis zu den Gränzen der Bauchhöhle. Sie sind desto länger, wenn die Rippen an den Gegenden, welchen diese Knochen entsprechen, fehlen, und der Querdurchmesser des Körpers gröfser ist. Oft krümmen sich diese Fortsätze nach unten, wie man es z. B. an dem zweyten Wirbel des Karpfen bemerkt. Vielleicht bilden sie sogar bey allen

Schwanzwirbeln, die in der Mitte gewöhnlich zusammengedrückt sind, den untern Dornfortsatz, der bey den Leptosomen und Heterosomen so ansehnlich ist.

Die schiefen Fortsätze finden sich nur selten bey den Fischen, indem sich ihre Wirbelsäule fast gar nicht in senkrechter Richtung bewegt. Man bemerkt bloss an der Wurzel des obern Ringes, der den obern Dornfortsatz bildet, kleine knöcherne Anhänge oder zwey dünne Stacheln, die nach vorn gerichtet sind, und sich einigermaßen den Bewegungen nach oben widersetzen könnten, wenn die Art des Gelenks der Wirbelkörper dieses Umbeugen des Stammes gestattete, das in der That aber unmöglich ist.

Für die Wirbel der Reptilien läßt sich kein so allgemeiner Charakter, als für die Gelenke der Fischwirbel auffinden; doch bemerkt man in jeder Familie Eigenthümlichkeiten, die zugleich deutlich beweisen, daß, wenn die Hauptbestimmung der Wirbel der Schutz des Rückenmarkes vor äußern Verletzungen ist, der zweyte Zweck, den sich die Natur versetzte, die Bildung einer großen Menge von Befestigungspunkten für die Kräfte ist, welche die Bewegungen der Wirbelsäule hervorbringen. In der That sind in dieser Klasse mehr als in irgend einer andern, die Wirbel nach den Familien abgeändert, und ihre äussern Formen der Lebensweise und der Bildung der Arten untergeordnet.

So findet sich bey den geschwänzten Batrachiern *) sehr deutlich in der hintern Fläche ihres Körpers dieselbe kegelförmige Höhle, welche man bey den Fischen bemerkt. Ungefähr dieselbe Anordnung bemerkt man auch bey den Schlangen. Doch ist die Verbindungsweise derselben sehr verschieden. Bey den Fischen ruht die Grundfläche des Kegels, den das abgestutzte Wirbelbein darstellt, mit ihrem Umfange auf dem benachbarten Wirbel, und die Bewegung ist daher sehr beschränkt, weil beide sich mit ebnen Flächen genau an einander legen. Bey den eben erwähnten Reptilien dagegen bildet die vordere Fläche eines jeden Wirbelkörpers eine Kugel, welche in eine Vertiefung der hintern Fläche des zunächst vordern eingreift, ein wahres Nussgelenk. Auch bewegen sich diese Thiere vorzüglich durch seitliche Bewegungen des Stammes, nur die Sirene ausgenommen, deren Wirbel, wie bey den Fischen, kegelförmige Höhlen enthalten.

Bey den Fröschen und den übrigen ungeschwänzten Batrachiern, mussten die Wirbel weit fester unter einander verbunden seyn, um den Bewegungen des Fortschreitens, das bey ihnen durch einen ganz andern Mechanismus, mit Hülfe der Füsse nemlich, die sie gegen den Boden oder das Wasser anstemmen, bewirkt wird, zu widerstehen, und der Körper der Wirbelbeine widersetzt sich daher den seitlichen Bewegungen. Die Gelenkfläche ist hier in der Quere am breitesten, vorn leicht ausgehöhlt,

*) Der Sirene, den Tritons, den Salamandern, E

hinten gewölbt. Bloß an der obern, noch der untern Fläche der Wirbelsäule, finden sich Dornfortsätze, weil die Bewegungen nicht thätig in diesen beiden Richtungen geschehen.

Bey den Schildkröten besteht im Allgemeinen die Wirbelsäule größtentheils aus einem einzigen Stück. Die obern Dornfortsätze und die Querfortsätze der Wirbel machen das Rückenschild aus, und der verhältnismäßig weit weniger entwickelte Körper bildet unter dem Rückenmarkskanal einen longitudinalen Vorsprung. Da die Wirbel des Halses und des Schwanzes einer Bewegung in entgegengesetzten Richtungen fähig seyn mußten, um, indem sie sich auf die Mitte der Wirbelsäule stützen, zwischen das Rücken- und Brustschild zurücktreten zu können, so sind sie an ihrem Körper mit abgerundeten und eingeschachtelten Gelenkoberflächen versehen, die gegen ihre freyen Enden gerichtet sind.

Endlich bieten uns die Thiere dieser Klasse einen Umstand dar, der unsere ganze Aufmerksamkeit verdient, weil er über die Analogie der verschiedenen Theile aufklärt. Dies ist die beträchtlich lange Zeit, welche zum Verwachsen der Ansätze dieser Knochen mit ihrem Körper erfordert wird, eine Eigenthümlichkeit, die vorzüglich an den Wirbeln der beiden ersten Familien, der Eidechsen und der Schildkröten, und besonders in den grosen Arten derselben, z. B. den Krokodilen und den Meerschildkröten, vorkommt, und auf welche wir, im Verlauf dieser Abhandlung, noch einmal zurückkommen werden.

Bey den Vögeln nehmen vorzüglich die Gegend des Halſes und des Schwanzes an den Bewegungen Antheil. Die übrigen Theile der Wirbelſäule dienen nur als Unterſtützungs- und Befeſtigungspunkte der Glieder, und ſind, jedoch ſo, daſs man die ſiebenden Fortſätze, und unter dieſen beſonders die Dornfortſätze, die ſehr lang ſind, erkennet, unter einander verwachſen.

Die Halswirbel dieſer Thiere kommen durch die Beſchaffenheit ihrer beweglichen Verbindung mit allen Wirbeln der Schlangen einigermaſsen überein; doch ſind ihre Dornfortſätze weniger ſtark entwickelt, weil ſie der Bewegung in ſenkrechter Richtung hinderlich geweſen ſeyn würden. Allein ſchon finden ſich eingelenkte knöcherne Griffel, welche die Stelle der Querfortſätze und der Rippen vertreten, mit denen ſie wirklich ſehr genau übereinkommen.

Bey den Säugthieren endlich findet ſich alles, was wir bis jetzt in den Thieren der übrigen Klaſſen beobachtet haben, vereinigt wieder.

Die Arten, welche, wie die Cetaceen, die Geſtalt und Lebensweiſe der Fiſche haben, ſind in der Gegend des Halſes und des Kopfes keiner bedeutenden Bewegungen fähig. Die Gelenkfortſätze ihrer Wirbel verſchwinden völlig, oder werden, wie bey den Fiſchen, vor die Dornfortſätze gerückt, und richten ſich nach vorn gegen den Schädel. Die Querfortſätze der Lendenwirbel verlängern ſich und werden abgeplattet, ſo, daſs ſie die Breite des Wirbelkörpers, von dem ſie abgehen, zwey bis dreymal

überſteigen, und deutlich die Stelle der Rippen zum Schutz der Unterleibshöhle vertreten. An den Schwanzwirbeln, wo die Querfortſätze zu verſchwinden ſcheinen, treten die untern Dornfortſätze hervor.

Bey den Gürtelthieren, deren Hals, wie die Wirbelſäule der Schildkröte, in ein knöchernes Schild eingeſchloſſen iſt, werden die Körper der fünf untern Halswirbel ſehr breit, verwachſen daſelbſt unter einander, und der letzte Halswirbel verbindet ſich, wie bey den Schildkröten, unter einem Winkel mit dem erſten Rückenwirbel.

Bey den Seehunden, den Maulwürfen und den Chiropteren kommt eine entgegengeſetzte Bildung vor. Der Hals dieſer Thiere iſt nach hinten ſo beweglich, daſs die Dornfortſätze ganz verſchwunden ſind, mithin dieſer Theil der Wirbelſäule einen beynahe vollkommnen Kreis beſchreiben kann, deſſen Umfang durch den Körper der Wirbel gebildet wird.

Die Halswirbel der Wiederkäuer und Einhufer kommen, in Beziehung auf die Bewegungen, ſehr genau mit den Schwanzwirbeln überein. Die eine Gelenkfläche eines jeden Wirbels iſt ausgehöhlt, die andere gewölbt, und die letztere wird von der erſtern aufgenommen, ſo daſs ſie um ihre Axe auf einander rollen können. Immer erkennt man Rudimente der obern und untern Dornfortſätze.

Die übrigen Säugthiere mit geſpaltenen Zehen bieten keine weſentlichen Verſchiedenheiten im Baue des Centraltheiles ihrer Wirbelſäule dar; doch ſchei-

nen bey sehr vielen von ihnen die letzten Schwanzwirbel sich, in Beziehung auf ihre Gestalt, sehr den Schwanzwirbeln der Knorpelfische zu nähern, indem sie uns blos einen, an beiden Enden erweiterten und beweglich eingelenkten cylindrischen Körper ohne Rückenmarkskanal darstellen.

Dies ist die Bildung des mittlern Theiles des Stammes in den mit einer Wirbelsäule versehenen Thieren. Wir sehen aus dieser Darstellung, dass die Wirbel, aus denen sie besteht, in Hinsicht auf ihren Gebrauch, ihre Gestalt und ihre Bewegung auffallend mit einander übereinkommen, und dass die Abweichungen meistens von der Beschaffenheit der Bewegungen der ganzen Wirbelsäule und den einzelnen Gegenden derselben abhangen. Jetzt werden wir untersuchen, ob sich dieselben Bemerkungen nicht auch auf die Bildung des Kopfes, als eines Theiles der Wirbelsäule, der mit ihr in allen wesentlichen Charakteren übereinkommt, anwenden lassen.

II. Von dem Kopf, als ein Wirbelbein betrachtet, seinen Muskeln und seinen Bewegungen.

Bey allen Wirbelthieren ist der Kopf am hintern, und bisweilen am untern Theile des Schädels mit dem ersten Wirbelbein eingelenkt, und auf demselben beweglich. Man bemerkt an dieser Stelle, in der Substanz des Zapfenfortsatzes, das Hinterhauptsloch, durch welches das Rückenmark, der Fortsatz des Gehirns, hervortritt, und welches zu dem in der

ganzen Länge der Wirbelsäule verlaufenden Kanal führt. Gewöhnlich befinden sich vor oder an den Rändern dieses Loches eine oder zwey Gelenkflächen, die denjenigen Gelenkflächen am ersten Wirbel correspondiren, und den Namen der Hinterhauptsgelenkfortsätze führen. Ueber dem Hinterhauptsloche und in der Mittellinie des Knochens findet sich immer ein Vorsprung, der in der Regel in eine Erhabenheit ausläuft, welche man mit dem Namen des äußern Hinterhauptstachels belegt. Neben dieser Oeffnung endlich, und in einer ziemlich queren Richtung, bemerkt man zwey andere, mehr oder weniger stark vorspringende knöcherne Erhabenheiten, die man beym Menschen und den meisten Säugthieren die Zitzenfortsätze nennt.

Wir können im Voraus behaupten, und werden bald im Stande seyn, hinlänglich zu beweisen, daß dieses Hinterhauptsloch mit dem Rückenmarkskanal der Wirbel, dessen Anfang es ist, übereinkommt, daß der Zapfenfortsatz des Hinterhauptsbeines, und sehr oft der Körper des Keilbeines, in Bezug auf ihren Bau und ihre Bestimmung mit den Körpern der Wirbelbeine übereinkommen, daß der einfache oder doppelte Gelenkfortsatz des Hinterhaupts die Gelenkfortsätze der Wirbel darstelle, daß der Hinterhauptstachel und der unter ihm befindliche Raum den Dornfortsätzen und den Knochenplatten derselben entspricht, und daß endlich die Zitzenfort-

sätze

sätze vollkommen eine Wiederholung der Quer-fortsätze sind.

Um jeden dieser Sätze zu beweisen, betrachten wir zuerst die Bewegungen, deren der Kopf in den verschiedenen Klassen der Wirbelthiere fähig ist.

Bey den Knochenfischen ist der Kopf auf der Wirbelsäule nicht beweglicher als die übrigen Wirbel unter einander. Auch haben diese Thiere am Schädel keine Gelenkfortsätze, sondern eine kegelförmige Höhle, die unter dem Hinterhauptsloche liegt, und mit dem ersten Wirbel genau wie die folgenden Wirbel unter einander eingelenkt ist.

Die Rochen und die ganze Familie der Plagiostomen, befinden sich mit den Cetaceen, den meisten Batrachiern, und unter den Schlangen mit dem einzigen Geschlecht der Cäcilien *), in demselben Falle. Ihr Kopf lenkt sich mit dem ersten Wirbel durch zwey Gelenkfortsätze ein, die oft so dicht zusammen stehen, dass sie sich in ihrem vordern Theile einander berühren, und die Verpflanzung der beiden Gelenkfortsätze auf den mittlern Theil des Wirbel-

*) Dieses Geschlecht bildet, wie ich in meinen Vorlesungen am Museum gezeigt habe, einen offenbaren Uebergang von den ungeschwänzten Batrachiern zu den Schlangen. Die Haut ist nackt und klebrig; es finden sich keine Rippen, der Kopf artikulirt durch zwey Gelenkfortsätze, der After ist rund, nicht quer und am Ende des Körpers befindlich, es findet sich kein Schwanz. — D.

körpers, der durch den Zapfenfortſatz dargeſtellt wird, anzudeuten ſcheinen.

Die drey übrigen Reptilienordnungen haben wirklich einen einfachen Gelenkfortſatz, allein dieſer iſt dreygelappt. Die andere Fläche lenkt ſich bloſs mit dem Körper des erſten Wirbels ein, der, wie wir ſchon vorher bemerkt haben, oft von den Gelenkfortſätzen getrennt iſt, welche, wie man es bey den Meerſchildkröten, den Krokodilen, den Boa's, leicht bemerkt, die beiden hintern Flächen einſchlieſsen.

Bey den Vögeln iſt der Gelenkfortſatz der Zahl und Geſtalt nach einfach. Er entſpricht der gewölbten Gelenkfläche, die man hinten am Körper aller Halswirbel bemerkt. Es finden ſich keine Gelenkfortſätze, und der Kopf bewegt ſich bloſs auf dem erſten Halswirbel.

Nicht ſo verhält es ſich bey den Säugthieren, wo ſich der Kopf mit der Wirbelſäule beſtändig durch zwey Gelenkfortſätze verbindet, die mehr oder weniger weit von einander entfernt ſind, und die Bewegungen dieſes Theiles auf das Strecken und Beugen einſchränken würden, wenn die Geſtalt der beiden erſten Wirbel nicht ſo abgeändert wäre, daſs ſie ihm eine rollende Bewegung geſtatten. Dieſer eigenthümliche Umſtand bringt ſogar allein die vorzüglichſten Abänderungen hervor, die wir in der Folge in der Anordnung der Muskeln des Menſchen und der Säugthiere kennen lernen werden.

Der erſte Wirbel der Säugthiere hat weder einen eigenthümlichen Körper, noch Dornfortſatz, dagegen ſind ſeine Gelenk- und Querfortſätze zur Aufnahme der Gelenkfortſätze des Hinterhauptsbeines ſehr ſtark entwickelt. Dieſe entſprechen durch ihre Wölbung der Vertiefung der obern ſchiefen Fortſätze des erſten Wirbels, und geſtatten dem Schädel, mithin dem ganzen Kopfe, nur eine leichte Charnierbewegung von vorn nach hinten.

Das zweyte Wirbelbein dagegen wird die Achſe, um welche ſich der ganze Kopf und der Atlas vereinigt, drehen. Vom obern Theile ſeines Körpers, der ſehr ſtark entwickelt iſt, geht eine ſpeichenförmige Erhabenheit ab, um welche ſich der Ring dreht, den der Körper des erſten Wirbels bildet. Ihre Dornfortſätze ſind kaum merklich, ſtatt daſs die Querfortſätze auſserordentlich ſtark entwickelt ſind.

Mit dieſen beſondern Bewegungen des Kopfes und des erſten Wirbels auf dem zweyten, die von denen, welche die übrigen Wirbel geſtatten, ſo ſehr abweichen, ſcheint auch eine Abänderung in der Urform der Muskeln eingetreten zu ſeyn, welche ſich an den Kopf ſetzen. Ohne dieſe Anordnung wären ſie allen übrigen Muskeln der Wirbelſäule ähnlich, wovon die Knochenfiſche ein auffallendes Beyſpiel geben, deren Kopf keiner andern Bewegung fähig iſt, als die übrigen Wirbelbeine unter einander.

Bey den Rochen, den Hayfiſchen, den Fröſchen, den Salamandern und den Cetaceen, bewegt ſich der Kopf gleichfalls auf zwey Gelenkfortſätzen, allein das erſte Wirbelbein rollt ſich nicht um das zweyte, und es finden ſich keine beſondere Muskeln für die Bewegung des Schädels auf der Wirbelſäule, als die, welche den kleinen geraden vordern und hintern, und bisweilen den ſchiefen obern entſprechen.

Bey den Vögeln hat der Atlas, der nur ein, nur bisweilen vorn etwas dickerer Ring, ohne Querfortſätze und hintern Dornfortſatz iſt, weder hinten noch zu beiden Seiten eigne Muskeln, ſondern dieſe ſetzen ſich an das Hinterhauptbein. Auch iſt der Atlas bey ihnen den Bewegungen des Kopfes auf dem zweyten Wirbel völlig wie ein Zwiſchengelenkknochen untergeordnet.

Uebrigens wird die ſogleich zwiſchen den Muskeln des Kopfes und den zur Bewegung der übrigen Wirbel beym Menſchen beſtimmten Muskeln anzuſtellende Vergleichung, die groſse Aehnlichkeit zwiſchen dieſen verſchiedenen bewegenden Kräften, ſo wie zwiſchen den Erhabenheiten des Schädels und der Wirbel, an welche ſie ſich ſetzen, auſser Zweifel ſetzen. Der Menſch iſt unſtreitig diejenige Säugthierſpecies, wo dieſe Theile am meiſten verwickelt ſind. Doch werden wir finden, dafs alle Verſchiedenheiten ſeines Baues mit der Rollbewegung, welche der Atlas auf dem zweyten Halswirbel vollzieht, und mit dem Gewerbegelenk des Hinter-

hauptbeins zuſammenfallen, die ſich ſehr von der Dehnung und der Zuſammendrückung unterſcheiden, welche die zwiſchen den übrigen Wirbeln befindlichen Faſerknorpel geſtatten. Wir vergleichen daher dieſe Muskeln in der Ordnung, in welcher ſie die anatomiſche Unterſuchung darſtellt.

Der Kappenmuskel iſt der oberflächlichſte dieſer Muskeln. Er iſt zwar vorzüglich für die Bewegungen der Schulter beſtimmt, wirkt aber doch zugleich auch auf die Wirbelſäule und den Kopf. Seine Befeſtigung an den Hinterhauptsbogen und die neunzehn folgenden Dornfortſätze zeigen die Analogie zwiſchen dieſen Theilen hinlänglich an *).

Der Bauſchmuskel des Kopfes und des Halſes, die auf dieſen Muskel folgen, und ſich nur durch ihre Befeſtigungspunkte von einander unterſcheiden, ſieſsen ganz natürlich zu einem einzigen zuſammen, wenn man im Zitzenfortſatz einen Querfortſatz wiederfindet, denn alle Zitzenmuskeln, welche die allgemeinen Bewegungen des Schädels bewirken, kommen mit den Halsmuskeln überein. Der Bauſch-

*) Das Nackenband ſetzt ſich beym Menſchen und den Säugthieren an das Hinterhauptsbein, wie an die Dornfortſätze der übrigen Halswirbel. Es iſt für dieſe Gegenden das, was die gelben Bänder in dem übrigen Theile der Wirbelſäule ſind, und bildet bey den Vögeln kleine cylindriſche Bündel, welche ſich in Höhlen legen, die ſich vor und hinter den Höckern befinden, welche die Rudimente der Dornfortſätze darſtellen. Da

Raum zur Vermehrung der Zahl ſeiner Faſern, mithin der Summe ſeiner Kraft erhalten *).

Der obere und untere ſchiefe Muskel kommen mit den hintern Zwiſchenquermuskeln überein, haben aber mit den obern Zwiſchendornmuskeln einerley Veränderungen erlitten. Der kleine, oder der obere ſchiefe Muskel entſpricht offenbar dem erſten Zwiſchenquermuskel, und ſeine groſse Entwickelung rührt von dem Platz her, welchen er durch den Zitzenfortſatz des Schlafbeins erhält, der die Stelle eines Querfortſatzes vertritt. Man ſieht leicht, daſs, wenn der zweyte Zwiſchenquermuskel ſich an ſeiner gewöhnlichen Stelle gefunden hätte, er ſich dem Rollen des erſten Wirbels um den zweyten und umgekehrt, widerſetzt haben würde. Aus dieſem Grunde hat er ungefähr auf dieſelbe Weiſe, als der groſse gerade Muskel ſeine Stelle verändert, und geht nicht vom Querfortſatze des Atlas zum Querfortſatze des zweyten Wirbels, der kaum angedeutet iſt, ſondern zum Dornfortſatze dieſes Knochens **). Dieſe Anordnung geſtattete zugleich die Bewegungen des Niederbeugens und Rollens, welche ohne dieſe Stellver-

*) Dieſe Anordnung iſt bey den Vögeln noch deutlicher. D.

**) Die Länge der Faſern dieſes Muskels ſcheint von dem anſehnlichen Umfange abzuhangen, in welchem ſich die beiden erſten Wirbel in horizontaler Richtung bewegen können. Dies kommt mit der Anordnung der Spulmuskeln an den Händen und Füſsen überein. D.

änderung unmöglich gewesen wären. Uebrigens bemerkt man ungefähr dieselbe Anordnung in den Rippenhebern, nur mit dem Unterschiede, dass die Richtung derselben entgegengesetzt ist.

Um diese vergleichende Untersuchung über die zu den Bewegungen des Kopfes beym Menschen bestimmten Muskeln mit denen zu beschliessen, welche in derselben Richtung auf die übrigen Wirbel wirken, brauchen wir nur noch die zu betrachten, welche ihn nach vorn ziehen. Dies sind die kleinen geraden seitlichen Muskeln, die grossen und kleinen geraden vordern und der Brustbeinzitzenmuskel.

Der kleine gerade seitliche Muskel entspricht sowohl durch seine Bestimmung als seine Lage genau dem vordern Bündel des ersten Paares der Zwischenquermuskeln.

Der grosse und kleine vordere gerade Muskel sind nur ein und derselbe Muskel, dessen untere oder Halsbefestigungen wegen der Rollbewegung des ersten Wirbels auf dem zweyten, ungefähr auf dieselbe Weise, als wir es beym Nackenzitzenmuskel bemerkten, unterbrochen sind. Er kommt völlig mit dem langen Halsmuskel überein, und hat einige Aehnlichkeit mit dem kleinen runden Lendenmuskel.

Unter allen Muskeln, welche den Kopf des Menschen bewegen, ist der Brust-Schlüsselbeinzitzenmuskel am schwersten mit andern zu vergleichen; allein ungeachtet seine Hauptbestimmung die Bewe-

gung des Kopfes nach vorn oder zur Seite ist, muss man doch einräumen, dass er zugleich auch auf die Schulter wirkt. Auch setzt sich bey einer grossen Menge von Thieren der Schlüsselbeintheil dieses Muskels unmittelbar an den Oberarmknochen oder das Schulterblatt. Dieser Theil also kommt einigermassen mit dem Kappenmuskel überein, wie man z. B. beym Pferde sehr deutlich sieht, wo dieses Faserbündel sich zugleich an den Zitzenfortsatz und die Querfortsätze der Halswirbel setzt. Der andere Theil dieses Muskels, der sich vom Kopfe zum Brustbein begiebt, kommt nur mit den Rippenhaltern, den Rippenhebern und dem viereckigen Lendenmuskel überein; allein um diese Uebereinkunft zu verstehen, müssen wir erst die Rippen aus einem andern Gesichtspunkt, als dem bisherigen, betrachten, und dies ist der Gegenstand des dritten Theiles dieser Abhandlung.

III. Von den Rippen und den Beckenknochen, als Verlängerungen der Querfortsätze der Wirbel betrachtet.

Ich werde hier die Rippen und die Beckenknochen blos in Beziehung auf die Bewegungen der Wirbelsäule untersuchen, und von allen den übrigen wichtigen Verrichtungen, woran sie Antheil haben, absehen.

Zuvörderst bemerke ich, dass man sich im Allgemeinen keine genaue Vorstellung von dem vorzüg-

liebſten Nutzen der Rippen macht, wenn man ſie als Hebel betrachtet, die bloſs zum Erweitern und Verengern der Bruſt beym Athmen beſtimmt ſind; denn, ſondert man, wie es nothwendig geſchehen muſs, erſtens die ganze Klaſſe der Fiſche, wo die Reſpiration durch einen andern Mechanismus von Statten geht, ferner die Chelonier, Saurier und Batrachier ab, welche die Luft, wie alle übrige Nahrungsmittel, verſchlucken, ſo bleiben nur die Säugthiere und die Vögel übrig, welche ſich ihrer Rippen beym Athemholen bedienen. Aber auch hier weiſs man, daſs bey den erſtern das Athemholen in manchen Fällen bloſs durch das Zwerchfell, oder die Unterleibsmuskeln vollzogen werden kann, und daſs bey den letztern, wo ſich kein Zwerchfell findet, vorzüglich der vordere Theil der Rippen oder das Bruſtbeinende derſelben beweglich iſt, und den leeren Raum in der Bruſthöhle hervorzubringen ſtrebt.

Um ſich daher eine genaue Vorſtellung von der Wirkung der Rippen zu machen, muſs man ſie im Augenblick ihres Hervortretens in der Thierreihe beobachten, und bey dieſer Unterſuchung den nemlichen Weg verfolgen, den wir beym Studium der Wirbel eingeſchlagen haben.

Die Knorpelfiſche, einige Batrachier, und die Cäcilien, ſind die erſten Wirbelthiere, denen die Rippen zu fehlen ſcheinen; allein ſchon bey den Salamandern, Sirenen und Proteus bemerkt man zu beiden Seiten der Wirbelſäule, und über der Unter-

leibshöhle, Knochenansätze, die nach hinten gerichtet und an den Stellen eingelenkt sind, welche die Querfortsätze einnehmen sollten.

Bey den Knochenfischen lenken sich die Rippen, deren sich auf jedem Wirbel des vordern Theiles der Wirbelsäule bald eine, bald zwey, bald drey finden, so eng ein, dass sie oft völlig damit verwachsen sind. Sie werden dann breiter und fester, bald um die Schwimmblase, oder die Eingeweide zu beschützen, bald um eine grössere Fläche für die Insertion der Seitenmuskeln des Schwanzes abzugeben, in die sie eingesenkt sind.

Auch bey den meisten Schlangen können die Rippen nur als bewegliche Verlängerungen der Querfortsätze angesehen werden, die zwar dem Stamme einen hohen Grad von Biegsamkeit und Ausdehnbarkeit gestatten, aber dabey doch die doppelten Hebel verlängern, welche jeder ihrer vielen Wirbel für die Muskeln abgiebt.

Die Krokodile geben dem Anatomen vorzüglich den besten Aufschluss über die Aehnlichkeit zwischen den Rippen und den Querfortsätzen der Wirbel. Hier ist jeder Halswirbel unten und zu beiden Seiten ihres Körpers mit zwey platten, eingelenkten und beweglichen griffelförmigen Knochen versehen, die in den tiefern Halswirbeln gegen die Brust hin allmählig grösser werden.

Ungefähr dasselbe findet man bey den Vögeln; denn die knöchernen Stacheln, von denen oben die

Rede war, und die man vorn am Körper der Halswirbel bemerkt, ſind nichts als die Anſätze zu den unvollkommen entwickelten Rippen, von denen die erſten, welche weit länger als ſie ſind, noch nicht einmal bis zum Bruſtbein reichen.

Ohne übrigens in eine genauere Beſchreibung der Querfortſätze einzugehen, die wir ſchon im erſten Theile dieſer Aufſätze betrachteten, wird die Vergleichung ihrer Muskeln in den verſchiedenen Gegenden der Wirbelſäule unter einander zum Erweiſe ihrer Uebereinkunft mit den Rippen dienen. Auch hier werden wir unſere Beyſpiele aus dem menſchlichen als dem am allgemeinſten bekannten Baue entlehnen.

Abgeſehen vom Zwerchfell, das nur den Säugthieren zukommt, ſind die bloſs für die Rippen beſtimmten Muskeln die äuſsern und innern Zwiſchenrippenmuskeln, die Rippenheber, die kleinen hintern ſägeförmigen Muskeln, die Rippenhalter und die viereckigen Lendenmuskeln. Suchen wir jetzt an der Wirbelſäule die Muskeln auf, welche ihnen entſprechen.

Wenn die Rippen des Menſchen, wie wir ſo eben ſahen, ſehr entwickelte Querfortſätze darſtellen, und dieſe einigen Einfluſs auf die Bewegungen der Wirbelkörper haben können, ſo müſſen die Zwiſchenrippenmuskeln den Zwiſchenquermuskeln des Halſes entſprechen. Wirklich iſt dies auch der Fall. Sie beſtehen aus zwey Schichten, gerade wie die

welche zwiſchen den vordern und hintern Höckern der Querfortſätze der Halswirbel verlaufen. Freilich ſind ſie weit gröſser; allein wir erinnern uns, daſs auch die obern und untern ſchiefen Muskeln des Kopfes Zwiſchenquermuskeln ſind, und daſs ihre Gröſse von ihrem Gebrauch und dem Raum, worin ſie ſich entwickeln konnten, herrührt.

Auch die groſsen Rippenheber haben, wiewohl in entgegengeſetzter Richtung, im Nackenzitzenmuskel, dem Bruſtbeinzitzenmuskel, und vorzüglich in den Rippenhaltern analoge Muskeln.

Die beiden hintern Sägemuskeln kommen nur mit dem Kappenmuskel überein, von dem wir ſahen, daſs er nicht allein auf die Schulter, ſondern auch ſehr anſehnlich auf das Hinterhaupt wirkt.

Die Rippenhalter, die von den Querfortſätzen der Halswirbel zu den Rippen gehen, kommen mit dem Nackenzitzenmuskel und den darauf folgenden Rippenhebern überein.

Der viereckige Lendenmuskel ſcheint endlich durch ſeine Lage zugleich dem Nackenzitzenmuskel, den Rippenhaltern, den Zwiſchenquermuskeln, mithin den Zwiſchenrippenmuskeln zu entſprechen.

Um den Zweck, den ich mir in dieſem Aufſatze zu erreichen vornahm, ganz zu erfüllen, iſt mir nur noch übrig, die Beziehungen anzugeben, welche aus dem Geſichtspunkt der Einlenkungsweiſe und der Art der Bewegung zwiſchen den Darmbeinen

und den Querfortſätzen der Wirbel aufgefunden werden können. Man ſieht leicht, daſs, wenn ſchon die Rippen dieſe Uebereinkunft dargeboten haben, das Becken noch weit mehr als eine quere Verlängerung der Wirbelſäule angeſehen werden muſs. Dies ſieht man bey allen den Thieren ſehr deutlich, wo die Hüftbeine mit dem Heiligbein verwachſen ſind, und Befeſtigungspunkte für die Muskeln der Unterleibsglieder, ſo wie die Rippen für die Schulter- und Armmuskeln abgeben. Allein da der kleine runde Lendenmuskel und der viereckige Lendenmuskel die einzigen ſind, welche dem Becken und der Wirbelſäule eigenthümlich angehören, und wir die Analogieen dieſer Muskeln ſchon feſtgeſetzt haben, ſo ſchlieſse ich hiermit meine Unterſuchungen.

Wenn die Thatſachen, welche dieſer Aufſatz enthält, genau ſind, wenn die Uebereinkunft, welche ich zwiſchen allen Knochen der Wirbelſäule, in Hinſicht auf ihre Beſtimmung und ihre Geſtalt zu bemerken geglaubt habe, wirklich Statt findet, ſo muſs man, in Beziehung auf die Bewegungen des Ganzen, den Kopf der Thiere als ein ſehr entwickeltes Wirbelbein, mithin die Rippen und die Knochen des Beckens als Querfortſätze betrachten. Man kann daher in Zukunft die Myologie des Stammes der Wirbelthiere auf eine allgemeine Art ſtudieren, und dadurch beträchtlich vereinfachen, indem ſich die Muskeln, welche dem Kopf, den Rippen und dem Becken eigenthümlich ſind, in der That von denen, welche ſich an die übrigen Theile der Wirbelſäule

ſetzen, nur in Hinſicht auf Geſtalt und Länge unterſcheiden.

Aus dieſem Grunde habe ich dieſen Aufſatz entworfen, in welchem ich auf eine allgemeinere Art, und durch aus der vergleichenden Anatomie entlehnte Beyſpiele, die Ideen entwickelt habe, die ich ſchon in meinen Vorleſungen an der Schule der Heilkunde angedeutet hatte.

Das verlängerte Rückenmark, die hinteren, seitlichen und vörderen Schenkel des kleinen Gehirns und die theils strangförmig, theils als Ganglienkette in der Axe des Rückenmarks und des Gehirns fortlaufende graue Substanz, vom Prof. Reil.

Fünfte Fortsetzung.

XII.

Das verlängerte Rückenmark und der rautenförmige Grund der vierten Hirnhöhle.

Ein hydrogener und oxygener Gegensatz, graue Substanz und Mark, scheinen wesentliche Bestandtheile jedes Nervenapparats zu seyn. Beide nehmen in gleicher Proportion mit einander zu und ab. Auf der untersten Stufe, in den Molusken, sammlet sich die graue Substanz in kugelförmige Ganglien, die ohne Symmetrie ausgesäet sind, und das Mark schiesst in Nerven, also in strahligten und gradlinigten Bündeln von ihnen aus; dann ordnen sich in den Regenwürmern und Blutigeln diese Ganglien zwar in einer Reihe, bleiben aber noch getrennt; nun entsteht ein Rückenmark, indem sich

die graue Subſtanz in Stränge bildet, um welche das Mark ſich anlegt, und ſie in ſeiner Mitte einſchlieſst; und endlich bricht dies geſchloſſene Rückenmark, indem es zum Gehirn aufblüht, wieder auf in dem rautenförmigen Grund der vierten Hirnhöhle. Die graue Subſtanz, die bisher als Strang in dem Kern des Rückenmarks fortlief, wird nun Ganglienkette, die ſich in der Axe des Gehirns fortſetzt.

Darnach hat das Nervenſyſtem im Weſentlichen überall einerley Miſchung und Bildung. Das Ganze iſt den Theilen gleich, und jedem Theile das Ganze eingepflanzt. Es wird bloſs durch Maſſenvermehrung in ſeinen Wirkungen geſteigert. Die Nerven und Ganglien werden zu einem Rückenmark, das Rückenmark zu einem kleinen und groſsen Gehirn potenziirt. Das Ganze iſt dynamiſch geſpannt. Daher die Differenz der Functionen. Denn die Spannung ſetzt den gegenſeitigen Rapport, vertheilt die Rollen, giebt jedem Theile ſeine Bedeutung, und ſchlieſst ſie zu einem Ganzen ab, in welchem das animaliſche Leben waltet, aber in verſchiedenen Graden.

Zuverläſſig iſt die Analyſe des verlängerten Rückenmarks und der Ganglienkette im Gehirn eine der ſchwierigſten. Ich werde daher gegenwärtig nur eine oberflächliche Anſicht dieſer Theile geben, um mir den Weg zur Darſtellung der Schenkel des kleinen Gehirns zu bahnen, und ſie in der Folge noch beſonders zum Gegenſtande meiner Unterſuchungen machen.

Die graue Subſtanz zeigt offenbar eine Neigung zur Kugel-, die markige zur Strahlenbildung. Jene wird rückwärts gedrängt, dieſe ſtrahlt vorwärts in faſerigten Bündeln und Flächen. Die Ganglien und ihre Nerven in den Molusken beym erſten Aufkeimen des Nerven-Syſtems, die Vierhügel und ihre vorwärtsgehenden markigen Arme, die Zirbeldrüſe und ihre Säulchen, die corpora geniculata am hinteren Rande der Sehhügel, und endlich die Sehhügel ſelbſt, ſind ſprechende Beweiſe für dieſe Geſtaltung. Es iſt ein und eben daſſelbe Gebilde, was, nach Art des Magnets, einen poſitiven und einen negativen Pol hat. An anderen Orten ſind Mark und graue Subſtanz ganz getrennt, und die Pole an verſchiedene Subſtrate vertheilt, z. B. in dem groſsen Hirnganglium und in dem Gegenſatz der Rinde und des Marks der Windungen. Dort iſt meiſtens die graue Subſtanz härter, gelber; hier weicher, ſchwarzgrauer, ſtructurloſer.

Die mit dieſen Ganglien zuſammenhängenden markigen Theile, z. B. die Schleife, die vörderen Schenkel des kleinen Gehirns, die Arme der Vierhügel und die Hirnſchenkel, ſind weiſser, härter und faſrigter, wo ſie bloſs liegen, und verlieren innerhalb der Ganglien, z. B. in den Sehhügeln mehr oder weniger von ihrer weiſsen Farbe und von ihrer faſrigten Structur.

Das Rückenmark hört auf, und bekömmt den Namen des verlängerten Rückenmarks, wo es ſeine Rückenmarks-Organiſation ändert, und

ſich zur Hirnbildung anſchickt. Den Ort, wo dies geſchieht, können wir nicht genau angeben, doch fällt er wenigſtens unter die Kreutzung der Pyramiden. Aufwärts hat das verlängerte Rückenmark keine natürliche Gränze, ſondern die einmal angefangene Metamorphoſe ſchreitet ununterbrochen in der Entwickelung des Gehirns fort. Je näher das verlängerte Rückenmark dem Rückenmark liegt, deſtomehr ähnelt es demſelben in der Bildung; je weiter es ſich von demſelben entfernt, deſtomehr nimmt es die Hirnbildung an. Es trägt alſo die Merkmale der Rückenmarks- und Hirn-Bildung an ſich.

An dem verlängerten Rückenmarke kann man vier Paare von Strängen oder Markbündeln deutlich unterſcheiden: 1) die Pyramiden auf der vörderen Fläche; 2) ein ſtarkes Bündelpaar, welches die Seiten des verlängerten Rückenmarks zwiſchen den Pyramiden und den hinteren Schenkeln des kleinen Gehirns einnimmt; 3) die hinteren Schenkel des kleinen Gehirns und endlich 4) das zarteſte Bündelpaar, welches in der Mitte der hinteren Fläche des Rückenmarks liegt, und auf die unterſte Spitze der Area ſtöſst.

Die Pyramiden ſind von allen Theilen des verlängerten Rückenmarks am deutlichſten gefaſert. Gegen den Ort, wo ſie ſich kreutzen, ſpitzen ſie ſich zu, und verſchwinden faſt von der Oberfläche. Die Kreutzung geſchieht in der grauen Subſtanz des Rückenmarks. Ob ſie hier entſtehn, oder unterhalb der Kreutzung fortgehn, auf der vörderen Fläche

des Rückenmarks fortgehn, oder an die Seitenbündel treten? ist nicht bekannt. Von der Kreutzung an, bis zum hinteren Rande der Brücke, liegen sie dicht zusammen, und die hinter ihnen liegende Schicht der Oliven, in welcher sie sich einen Kanal eingedrückt haben, umfafst dieselben. Unmittelbar von dem hinteren Rande der Brücke trennen sie sich unter sich, und zum Theil auch von der hinter ihnen liegenden Schicht, und jeder derselben dringt für sich, wie eine Walze, in die Brücke ein. Daher, das blinde Loch in ihrer Mitte und die beiden Gruben für die Gesichtsnerven an ihrer Seite. Doch gehn wahrscheinlich nicht die ganzen Pyramiden durch die Brücke, sondern einige Bündel derselben über ihre oberste Querschicht im Grunde der Area fort, und vermischen sich mit der Schleife. Wenn man die Hirnschenkel vor der Brücke, zwischen den Sehhügeln und Vierhügeln, das Rückenmark hinter der Kreutzung der Pyramiden und die Schenkel des kleinen Gehirns über der Area durchschnitten hat, und nun die Area in ihrer Mittellinie bis auf die oberste Querschicht der Brücke und die Pyramiden einbricht, wobey die senkrechte Schicht in ihrer ganzen Länge zum Vorschein kömmt, und alsdenn theils vom Grunde dieses Bruchs, theils von den seitlichen Schenkeln aus, die Haube von der oberen Querschicht der Brücke abdrückt, so behält man blofs die Schenkel des grofsen, und die seitlichen Schenkel des kleinen Gehirns zurück, deren rechtwinklichte Kreutzung eben die Brücke bildet. Von allen Theilen des verlängerten Rückenmarks gehn

alſo, mit Ausnahme einiger Nervenpaare, blofs die Pyramiden durch die Brücke, alle übrigen Theile, auſser den hinteren Schenkeln, die ans kleine Gehirn treten, gehn über die obere Querſchicht der Brücke durch die hufeiſenförmig-gekrümmten ſeitlichen Schenkel fort, und in die Ganglienkette über, die in der Axe des Gehirns liegt.

Das zweyte ſeitliche Bündelpaar kömmt unter den hinteren Schenkeln, zwiſchen ihnen und den Oliven vor, geht an der Seite des verlängerten Rückenmarks zwiſchen den Pyramiden und den hinteren Schenkeln fort, und ſteht wahrſcheinlich mit den hinteren Schenkeln, mit den Oliven und mit der Haube über der oberſten Querſchicht der Brücke in Gemeinſchaft. Jede Olive für ſich hat eine glatte bohnenförmige, aber beide haben in ihrer Verbindung, wenn die Pyramiden weggenommen ſind, eine herzförmige Geſtalt. Sie ſind Ganglien, wie die Ciliarkörper, hängen mit den beiden Strängen grauer Subſtanz, die in den Hälften des Rückenmarks fortlaufen, zuſammen, und ſcheinen aus denſelben hervorgetrieben zu ſeyn, wie die corpora geniculata aus den Sehhügeln. An beiden Enden hängen ſie mit Platten von Längenfaſern zuſammen, die aufwärts über die Schleife in die Haube eindringen, abwärts ſich bis zur Kreutzung der Pyramiden verfolgen laſſen. In einem Fall trennte ſich an ihrer unteren Extremität ein Faſern-Bündel von den Pyramiden ab, ging hinter ihnen weg, und vereinigte ſich an ihrer oberen Spitze wieder mit den Pyramiden.

Das dritte Bündelpaar sind die hinteren Schenkel des kleinen Gehirns; das vierte ist das zarteste, liegt in der Mitte der hinteren Fläche des verlängerten Rückenmarks, und stöfst mit einem kolbigten Ende auf die untere Spitze der Area.

Die Area, im Grunde der vierten Hirnhöhle, hat eine rautenförmige, von der Seite zusammengedrückte Gestalt. Vorn wird sie von den vörderen und seitlichen, hinten von den hinteren Schenkeln des kleinen Gehirns begränzt. Ihr stärkster Querdurchmesser in ihren Seitenwinkeln ist da, wo jene beiden Schenkelpaare und die hinteren Schenkel mit den seitlichen zusammenstofsen. Ihre vördere Spitze endet in der Wasserleitung, die hintere in der Schreibfeder; die vördere Hälfte liegt auf, die hintere über den hinteren Rand der Brücke zurück. Den Grund bilden die obere Querschicht der Brücke, die Oliven und die Pyramiden. Auf diese Weise entsteht gleichsam ein Becken, das mit grauer Substanz angefüllt ist, welche eine unmittelbare Fortsetzung derjenigen ist, die in der Axe des Rückenmarks und bedeckt von der Marksubstanz desselben aufwärts steigt. Die graue Substanz des Rückenmarks setzt sich nemlich durch die Area in die Vierhügel, Sehhügel und die grofsen Hirnganglien fort; sie geht ununterbrochen durch die ganze Axe des Nervensystems, als Strang im Kern des Rückenmarks, als Ganglienkette in der Mitte des Gehirns fort. Die graue Substanz des Rückenmarks mufs in der Gegend der Area, proportional der Anschwellung der Marksubstanz, die das kleine Ge-

hirn bildet, anſchwellen. Indem dies geſchieht, ſprengt ſie die hinteren Stränge des Rückenmarks aus einander, drängt ſie als hintere Schenkel des kleinen Gehirns zur Seite, und öffnet auf dieſe Weiſe den Kern des Rückenmarks. Dadurch entſteht die Spitze der Schreibfeder, die der Anfang des Aufbruchs iſt, und allmählig bis zum Querdurchmeſſer der Area zunimmt. Die graue Subſtanz der Area geht durch die Vierhügel zu den Sehhügeln. In den Sehhügeln geht alles, die graue Subſtanz der Area, die Schleife, die vörderen Schenkel, die Arme der Vierhügel, die hintere Commiſſur u. ſ. w. auf den Kamm an ihrem äuſseren Rande zu. Vor dem Kamm geht der Stabkranz bloſs noch durch das groſse Hirnganglium durch, das daher wohl mit dem Marke in einem anderen Verhältniſſe ſtehn mag, als jene rückwärts liegende Ganglienkette.

Die graue Subſtanz der Area ähnelt den Vierhügeln und Sehhügeln, ſie iſt bläſſer und härter als die groſsen Hirnganglien und hat einige Structur, nemlich eine Faſerung, die der Axe des Gehirns parallel läuft.

In der Gegend des gröſsten Durchmeſſers der Area, ſteigen die hinteren und ſeitlichen Schenkel an einander auf, legen ſich zuſammen und bilden hier gleichſam ein kleines dreyeckiges Zelt, das gegen die Area zu geöffnet, und mit ihrer grauen Subſtanz ausgefüllt iſt, die vielleicht noch unter dem hinteren Schenkel fortgeht. In dieſe hier befindliche graue Subſtanz ſenken ſich die Wurzeln des fünften und ſiebenten, vielleicht auch des achten

Nervenpaars ein. Ob sie weiter fortgehn, der fünfte unter die hinteren Schenkel bis ins Rückenmark, ist problematisch *).

In der Länge der Area geht eine Furche fort, die sie in zwey gleiche Hälften theilt und durch zwey runde Bündel gebildet wird, die halbmarkig und blos mit dem Epithelium bedeckt sind. Sie sind in der Mitte der Area am breitsten, vorwärts in der Wasserleitung spitzen sie sich zur Dicke einer Stricknadel zu, und gehn, begleitet von einiger grauen Substanz, über die Ansa der vörderen Schenkel, in die Sehhügel über, rückwärts werden sie gleichfalls wieder schmäler, senken sich unter die beiden mittelsten Bündel der hinteren Fläche des Rückenmarks und gehn bis zur Kreutzung der Pyramiden fort.

Die ganze Haube, vom vörderen Rand der Brücke an, bis an die Kreutzung der Pyramiden, hat eine fast senkrechte gelinde rückwärts gelehnte Schicht, die man zu Gesichte bekömmt, wenn man die Area in jener obengenannten Furche einbricht, und dadurch in zwey gleiche Hälften theilt. Diese Schicht ist doppelt, weil sie auf jeder Seite des Bruchs stehen bleibt, und besteht wahrscheinlich nicht aus Nervensubstanz allein, weil sie zu fest ist, sondern zugleich auch aus Zellhaut und Gefäßen.

*) Mir scheint es, dass alle Nervenursprünge die graue Substanz, der Sehnerve sein Ganglium, der dritte die schwarze Substanz, der fünfte, siebente und achte das Zelt und die Spinalnerven die grauen Stränge in der Axe des Rückenmarks suchen.

Die Faſern derſelben ſcheinen ſich in der Tiefe zu kreutzen. Vorn und ſo lang als die Brücke iſt, ſteht ſie auf der oberſten Querſchicht der Brücke, hinter derſelben auf der inneren Fläche der Pyramiden auf. Die Faſern, welche in beide blinde Löcher am vörderen und hinteren Rande der Brücke eindringen, verbinden ſich mit ihr. Vorn geht ſie unter der Anaſtomoſe der vörderen Schenkel im Grunde des Aquäducts durch, in die graue Subſtanz über, die ſich auf den inneren Rand der Hirnſchenkel ſetzt, zum Theil die Seitenwände der dritten Hirnhöhle, und vorzüglich ihre hintere ſchmale Wand bildet, welche dieſe Höhle zwiſchen dem vörderen Rand der Brücke uud den Knöpfchen zuſchlieſst, und in ſchräg-abwärts gehender Richtung von der vörderen Mündung des Aquäducts zum Infundibulum führt. Von vorn her iſt das Hirnſchenkelſyſtem bis an die Knöpfchen in zwey Hälften getrennt; von den Knöpfchen an, ſetzt die ſenkrechte Schicht die Trennung bis an die Kreutzung der Pyramiden fort.

XIII.

Die hinteren Schenkel des kleinen Gehirns.

Die Lappen und Läppchen des kleinen Gehirns, von welchen bereits oben die Rede war, ſitzen auf einem Kern auf, der durch die Radiationen ſeiner Schenkel gebildet wird, und das corpus ciliare in ſich aufnimmt. Deren giebt es drey: die vörderen, ſeitlichen und hinteren Schenkel. Von denſelben bleibt bloſs der ſeitliche, der im Wurm

und in der Brücke in ſich ſelbſt zurückläuft, ganz im Kleinen Gehirn; die beiden anderen breiten ſich nur mit ihrer einen Extremität in daſſelbe aus, mit der anderen geht der vordere zum groſsen Gehirn, der hintere zum Rückenmark.

Der ſeitliche Schenkel iſt der dickſte und rund; der hinterſte rund und dünner; der vordere dünn, breit und bandförmig. Der Körper des vorderen liegt zwiſchen den Vierhügeln und der Wulſt, der ſeitliche in der Brücke und der Horizontalfurche bloſs, hingegen iſt der Körper des hinteren von den Flocken und anderen Theilen bedeckt.

Die hinteren Schenkel ſteigen an der hinteren Wand des verlängerten Rückenmarks aufwärts, zwiſchen den zarten mittleren Bündeln und den ſeitlichen, mit welchen ſie Verbindung zu haben ſcheinen. Wenigſtens ſind ſie von denſelben durch keine ſo deutliche Scheidungslinie als von jenen getrennt. Zwiſchen ihnen und den zarten mittleren Bündeln und zwiſchen den ſeitlichen, dringen die beiden Stränge grauer Subſtanz aus dem Rückenmark in die Area ein. Von der Spitze der Area an werden ſie durch die Anſchwellung der grauen Subſtanz immer mehr aus einander gedrängt und begränzen die hintere Hälfte derſelben. Wo ſie am ſtärkſten divergiren, im gröſsten Querdurchmeſſer der Area, ſchlagen ſie ſich gleichſam rückwärts über, um ans kleine Gehirn kommen und ſich mit den ſeitlichen Schenkeln verbinden zu können. Wo beide zuſammenſtoſsen, entſteht in dem Winkel unter ihnen das kleine dreyeckige Zelt, deſſen obere

gedacht ist. In dieser Krümmung, ihrem Nacken, haben sie eine ovale, von vorn nach hinten zu platt gedrückte Gestalt. Hier geht der stärkste Ast des Markstamms der Flocken quer über sie weg, und pflanzt sich in den äuseren Rand der vörderen Schenkel ein, der andere geht am Bogen der Schwalbennester fort. Hier bedecken die äuseren Wurzeln der Hörnerven und die queren Markstreifen sie, die in dem Grund der vierten Hirnhöhle sichtbar sind. In dieser Gegend mündet ein starker Bündel des hinteren Randes der Brücke von vorn her mit ihnen, bildet abwärts die obere Wand der dreyeckigen Seitengrube für das achte Paar, und die untere Wand einer ähnlichen dreyeckigen Grube, in welcher der Hörnerve durch die Brücke eindringt, und unter dem Nacken des hinteren Schenkels zum Zelt geht. Ob unter dem hinteren Schenkel die Wurzel des fünften Nerven vom Zelt zum Rückenmark fortgeht, ist zur Zeit noch ungewis.

Am äuseren Rande der vörderen Schenkel läuft im Zelt der vierten Hirnhöhle eine starke Wulst herab, die den äuseren Rand der Schwalbennester bildet, und gemeinhin für den hinteren Schenkel gehalten wird. Nimmt man von denselben den querübergehenden Markstamm der Flocken weg, so bleibt im Nacken der hinteren Schenkel, und auf ihnen ein Höcker sitzen, der mit einem starken Lappen des corporis ciliaris angefüllt ist, und sein auswendiges Markblatt vom seitlichen Schenkel zu bekommen scheint. Diese Wulst wirft sich über die Krümmung des hinteren Schenkels hin, wie sich

vorn die Wulſt über den vörderen Schenkel wegſchlägt, und man muſs ſie mit Behutſamkeit wegnehmen, um dem Fortgang des hinteren Schenkels zu Geſicht zu bekommen.

Nun dringen die hinteren Schenkel mit dem vörderen Rand ihres Stamms zwiſchen den vörderen und ſeitlichen Schenkeln durch, legen ſich als inneres, etwas vorſpringendes Blatt an die ſeitlichen Schenkel an, und beide werfen ſich nun gemeinſchaftlich als Wulſt über die vörderen Schenkel und das zwiſchen ihnen liegende vördere Markſegel hin, und vereinigen ſich im Wurm. Zwiſchen beiden verlängert ſich, als Scheidungslinie, der aufwärtsſteigende Winkel des kleinen Zeltes. Von dem Stamm des hinteren Schenkels gehn feine Markfaſern rückwärts, die oberen bilden die Decke der Kapſel, die unteren einen Theil ihrer unteren Wand. Dadurch entſteht am Nacken des hinteren Schenkels gleichſam ein Ausguſs, in welchem der Lappen des corporis ciliaris liegt, der den benannten Höcker, alſo die äuſsere Ecke der vörderen ſtumpfen Spitze des corporis ciliaris bildet. An dem Deckel der Kapſel bleiben faſt allein, wenn man die vörderen Schenkel entblöſt, die Würſte des corporis ciliaris hängen, und zwar ſo, daſs ſie faſt unter rechten Winkeln auf den Stamm der hinteren Schenkel ſtoſsen.

In jeder Hemiſphäre des kleinen Gehirns liegt ein corpus ciliare in einer platten und dreyeckigen Kapſel mit ſtumpfen und abgerundeten Ecken, deren eine Spitze nach vorn gegen die Wulſt vorkukt, die Grundfläche gegen die hinteren Lappen

des kleinen Gehirns gekehrt ist. Die äussere Seite der Kapsel liegt gegen den seitlichen Schenkel in der Horizontalfurche, die innere gränzt an den Wurm, die hintere an die hinteren Lappen des kleinen Gehirns. Den Deckel der Kapsel bildet der hintere Schenkel, ihren Grund der vördere, und einige rückwärts gehende Blätter des hinteren Schenkels. Aus derselben kann man das corpus ciliare ganz ausschälen. Es besteht aus grauer Substanz, und läßt sich in wurstförmigen Läppchen entfalten, die von vorne nach hinten gerichtet sind. Ob Markfasern von den vörderen und hinteren Schenkeln sich durch diese Würste hindurch ziehn? Wahrscheinlich dringen mehrere Bündel des vörderen Schenkels zwischen ihnen ein, und verlieren sich darin. Es ist mit vielen Gefäßen durchflochten, vielleicht auch in ein Zellgewebe, nach Art der Gefäßhaut, eingewickelt. Ein Theil dieser Gefäße dringet durch eine lamina cribrosa zwischen der Wulst und dem vörderen Schenkel ein *). Daher wahrscheinlich die dendritischen Röhren, die sich von vorne nach hinten im corpore ciliari ausbreiten **).

*) Noch habe ich zwischen den Hirnschenkeln und der Schleife; um die corpora geniculata der Sehhügel; zwischen den Knöpfchen, den Hirnschenkeln und dem vörderen Rand der Brücke, in dem Grund der Grube für das dritte Paar; und in den beiden hinteren Gruben für das achte Paar laminae cribrosae, die sich um die Oliven herumzogen, gefunden.

**) Die Gefäße unter der Taenia liegen auch in Röhren, die rothe Wände haben, wahrscheinlich von durchge-

Präparation. Vorher muſs man den vierſeitigen Lappen wegbrechen, die vörderen Schenkel entblöſsen, die Wulſt des hinteren und ſeitlichen Schenkels, die ſich über jenen hinwirft, aufheben und ſeitwärts ſchlagen. Dann bricht man die zweybäuchigen und zarten Lappen weg, ſchält die Mandeln auf beiden Seiten von ihren Markſtämmen ab, hebt die Flocken nach innen zu ab, löſt die äuſseren Wurzeln des Hörnerven vom hinteren Schenkel, und legt ſie nach auſsen gegen ihre inneren Wurzeln hin. Nun zeigt ſich der Bogen des ſeitlichen und vörderen Schenkels in ſeinem Nacken, unter welchem man ſeinen Durchgang zwiſchen die vörderen und ſeitlichen Schenkel verfolgt. Endlich ſucht man das corpus ciliare theils von vorn theils von hinten und vom Höcker her, aus ſeiner Kapſel auszuſchälen.

XIV.

Die ſeitlichen Schenkel.

Die ſeitlichen Schenkel liegen auswärts, umfaſſen die vörderen und hinteren, bleiben ganz im kleinen Gehirn, und kehren wie ein Ring in ſich ſelbſt zurück. Der tiefſte Theil dieſes Rings heiſst die Brücke, ſeine zuſammengezogenen Seitentheile Hälſe der Schenkel. Dieſe breiten ſich unmittelbar

ſchwitztem Blute. Zuweilen hat auch die graue Subſtanz, z. B. in den Sehhügeln da, wo der Alcohol noch nicht durchgedrungen iſt, durchaus eine blaſsrothe Fleiſchfarbe.

unter die Lappen des kleinen Gehirns aus, und ſtoſsen im Wurm deſſelben zuſammen.

Die Brücke iſt breit, hat parallele und bündelweiſe liegende Faſern, daher ein grobfaſerigtes Anſehen. Ueber ihr ziehn ſich die ſeitlichen Schenkel enger zuſammen, und ſind beſonders von vorn nach hinten platt gedrückt. In dieſem Halſe liegen die Faſernbündel dichter zuſammengedrängt. Zur Seite der Brücke und unmittelbar unter dieſem Halſe, werfen ſich die Faſernbündel ſonderbar durch einander, ſchlagen ſich über einander weg, einige kommen aus der Tiefe hervor, andere ſenken ſich in dieſelbe ein. Die erſten Faſern am vörderen Rand der Brücke, kommen aus der Tiefe der Grube für das dritte Paar, umfaſſen die Hirnſchenkel, und werfen ſich bis an die Schleife und den vörderen Schenkel aufwärts. Ein anderes Bündelpaar geht von der Mitte des Seitentheils der Brücke rückwärts gegen die Gruben für das achte Paar. Von dieſem Bündel trennt ſich ein keiner Theil, geht zwiſchen dem ſiebenten und achten Nerven durch, und verbindet ſich mit den hinteren Schenkeln. In dem Halſe ſelbſt kreutzen ſich die Faſern mannichfaltig, die vörderen gehn nach hinten, die hinteren nach vorn. Daher die Kreutzung im Aufbruch des kleinen Gehirns von vorn nach hinten. (Tab. IV. Fig. 1.)

In der Brücke durchſchneiden die Hirnſchenkel faſt unter rechten Winkel die ſeitlichen Schenkel des kleinen Gehirns, und bilden eben dadurch die Brücke. Denn wenn man, nach einem oben angezeig-

gezeigten Handgriff, die Haube aus der Area wegnimmt; ſo kömmt man auf die oberſte Querſchicht der Brücke, und behält bloſs die ſich kreutzenden Hirn- und ſeitlichen Schenkel zurück. Dieſe oberſte Querſchicht iſt von vorn nach hinten gewölbt, die Brücke alſo in der Mitte am dickſten, die Haube hier am dünnſten und concav. Die Hirnſchenkel kreutzen die ſeitlichen faſt unter rechten Winkeln, und gehn in mehreren platten Streifen, die über und neben einander liegen, durch ſie durch, dieſe durchwirken jene, wie der Einſchlag den Aufzug *). In den Zwiſchenräumen liegen Schichten grauer Subſtanz, die näher an die Querfaſern als an die Längenfaſern der Hirnſchenkel gelagert ſind. Die Gefäſse gehn zur grauen Subſtanz; wenigſtens ſieht man bloſs in ihr Löcher, wenn man die Brücke in horizontale Scheiben zerſchneidet. Ueber jene oberſte Querſchicht ſcheinen noch Längenfaſern von den Pyramiden fortzugehn und mit der Schleife in der Haube zuſammenzufliefsen. In dieſem Fall beſtände die oberſte Schicht der Brücke aus Längenfaſern, und würde von den Pyramiden gebildet. Auf die erſte und oberſte ziemlich ſtarke Schicht von Querfaſern folgt ein breites Pack von Longitudinalfaſern; hierauf Querfaſern, dann Längenfaſern,

*) Ob auch Faſern von den ſeitlichen Schenkeln an die Hirnſchenkel, oder umgekehrt, Hirnſchenkel-Faſern an die ſeitlichen gehen mögen; kann ich nicht mit Gewiſsheit beſtimmen.

wieder Querfaſern und Längenfaſern, und endlich beſchlieſst die unterſte, dickſte, in der Mitte nach unten gewölbte Schicht von Querfaſern, die den Grund der Brücke bildet. Die der Mittellinie nahe liegenden Packe von Längenfaſern liegen, von oben her angeſehen, am tiefſten, und gehn in gerader Linie durch; die ſeitwärts liegenden ſtehen höher und divergiren von den Pyramiden an, auswärts. Gerade in der Mittellinie liegen bloſse Querfaſern, die mit grauer Subſtanz abwechſeln. Die Querfaſern am vörderen Rande der Brücke bilden mit den Hirnſchenkeln die Grube für das dritte Paar. Sie legen ſich dicht um jeden Hirnſchenkel an, verzahnen ſich mit demſelben, und ſteigen mit lauter über einander liegenden Bögen in jene Grube für das dritte Paar ein. Dadurch wird eine dreyeckige Platte gebildet, die ſich auf die oberſte Querſchicht der Brücke legt, in ſeiner hinteren Spitze die vörderen Faſern der ſenkrechten Schicht aufnimmt, und ſich rückwärts in Längenfaſern verlängert, die von der Haube auf die oberſte Querſchicht der Brücke fortgehn. Ein ähnliches Verhältniſs hat das Bündel von Markfaſern, welches den hinteren Rand der Brücke bildet. Auch dies umfaſst die Pyramiden eng und ſenkt ſich in das zwiſchen den Pyramiden liegende blinde Loch ein.

Nun gehn die Stämme der ſeitlichen Schenkel in der Horizontalfurche fort, und ſpalten ſich einwärts in zwey Blätter, einem oberen und unteren, deren Faſern ſich zum Theil von auſsen nach innen ge-

gen den Wurm zu, krümmen, und ſich in demſelben vereinigen, zum Theil gerade rückwärts in die Läppchen der hinteren oberen und unteren Lappen ſtrahligt ſich einſenken. Daher greifen auch die Brüche dieſer beiden Lappen tief in die ſeitlichen Schenkel ein, da alle übrigen oberen und unteren Lappen flach über ſie wegbrechen, und bloſse Riffe ſitzen laſſen. Die Faſern der Blätter des ſeitlichen Schenkels unter den Lappen des kleinen Gehirns ſind zarter und weniger gewunden als die Faſern im Stamm. Eine intermediäre Subſtanz zwiſchen beiden mag wohl nicht da ſeyn. Unter der vörderen und äuſseren Ecke des vierſeitigen Lappens liegt gleichſam ein Heerd, von dem die Faſernbündel divergiren, und ſich gegen den oberen Wurm krümmen. Auf der unteren Fläche heften ſich die Köpfe der Flocken an ihn an, die man aufheben muſs, um ſeine Anlehnung an die vörderen Schenkel zu Geſicht zu bekommen. Mit denſelben vereiniget er ſich durch einen Bogen, den er im Nacken der hinteren Schenkel, die eben hier unter dieſem Bogen durch zwiſchen die ſeitlichen und vörderen Schenkel aufwärts dringen, zu den vörderen hinüber wirft. Ueber dieſem Bogen bleibt, nach Wegnahme der Markſtämme der Flocken, ein Höcker ſtehen, der die äuſsere Ecke der vörderen ſtumpfen Spitze des corporis ciliaris enthält. Dieſer Höcker bildet mit den Flocken die äuſsere von den fünf in dem Zelt der vierten Hirnhöhle ſichtbaren Wulſten. Die vördere Spitze des corporis ciliaris

dringt nemlich mit ihrer äuſseren Ecke als Höcker in den Winkel, den das untere Blatt des hinteren Schenkels mit dem oberen bildet, mit der inneren unter der Wulſt vor, welche ſich oben über die vörderen Schenkel hinwirft. Denn der hintere Schenkel legt ſich an die innere Seite des ſeitlichen an, und polſtert nicht allein den Deckel der Kapſel, ſondern zum Theil auch ihre untere Wand aus. Oben werfen beide Blätter des ſeitlichen und hinteren Schenkels ſich als Wulſt über die vörderen weg, und vereinigen ſich im oberen Wurm. Unten giebt der ſeitliche Schenkel zuerſt den Markſtamm der Flocken ab, der ſich um die Schwalbennester herumwirft, und ſich in den Markſtamm der Pyramide fortſetzt. Dann folgen auswärts die Markſtämme der zweybäuchigen und zarten Lappen, und endlich geht er ſtrahligt in den hinteren unteren Lappen über.

Um alle dieſe Theile zu Geſicht zu bekommen, muſs man oben die vierſeitigen Lappen abbrechen, unten die Flocken mit ihren Markſtämmen von auſsen nach innen abziehn, die zweybäuchigen und zarten Lappen wegnehmen, die Mandeln von ihren Markſtämmen auf beiden Seiten von unten nach oben abſchälen und ihre Markſtämme ſtehen laſſen, die hinteren Schenkel unter ihre Bögen entblöſsen, und nun vom Höcker, alſo vom Zelt der vierten Hirnhöhle aus, die vördere Spitze des corporis ciliaris löſen, und ſofort daſſelbe von hinten nach vorn ausſchälen.

XV.

Die vörderen Schenkel, das vördere Markſegel und die Schleife.

Der Schleife kann man bis an den hinteren Rand der Brücke, wo die Pyramiden eindringen, nachſpüren. Hier liegt ſie zwiſchen den Pyramiden und der oberen Spitze der Oliven, und flieſst mit der Schicht der Pyramiden, die über die oberſte Querſchicht der Brücke hinläuft, und mit dem Bündel zuſammen, das von der oberſten Spitze der Oliven durch die Haube vorwärts geht. Einwärts gränzt ſie von beiden Seiten an die ſenkrechte Schicht, auswärts breitet ſie ſich bis an den Ort aus, wo der fünfte und ſiebente Nerve in die Area eindringt. Unmittelbar vor dieſem Orte theilt ſie ſich. Eine ihrer Productionen geht in gerader Linie auf die Schenkel des groſsen Gehirns, und zwar unter der ſchwarzen Subſtanz fort. Die andere drängt ſich, nachdem ſie unter den Wurzeln des fünften und ſiebenten Nerven durchgegangen iſt, aus der Tiefe aufwärts, bricht zwiſchen den vörderen und ſeitlichen Schenkeln des kleinen, und den Schenkeln des groſsen Gehirns nach oben durch, wirft ſich in ſchräger Richtung über die vörderen Schenkel des kleinen Gehirns weg und kreutzt ſich mit ihnen, ſteigt an der äuſseren Seite des hinteren Hügelpaars heran, dringt unter die Seitenarme dieſes Hügelpaars von auſsen nach innen ein. Hier bildet ſie, an der äuſseren Seite der Vierhügel eine Art von Nath und theilt ſich in zwey Strahlungen.

Die eine dieſer Strahlungen geht vorwärts, flieſst unmittelbar am äuſseren Rand der Hirnſchenkel mit der Radiation zuſammen, die auf der oberen Querſchicht der Brücke in gerader Richtung über die Hirnſchenkel fort in die Sehhügel geht, dringt dann unter das corpus geniculatum in die Sehhügel ein, und geht wahrſcheinlich bis zum Stabkranz fort. Die zweyte krümmt ſich von der Nath einwärts, breitet ſich unter den Kuppen der Vierhügel, vorzüglich unter dem vörderen Paar aus, und die von beiden Seiten gegen einander gehenden Radiationen münden in der Mittellinie der Vierhügel mit einander, und bilden das Dach der Waſſerleitung. In dem Dreyeck zwiſchen und vor dem vörderen Hügelpaar liegt dieſe Radiation der Schleife nackt und ſchimmert durch das Epithelium durch, mit welchem ſie allein bedeckt iſt. Dieſe Markfaſern des Dreyecks biegen ſich nun vor ihm aufwärts, und bilden die hintere Commiſſur, die gleichſam die Fortſetzung dieſer Radiation der Schleife iſt, welche ſich unter die Vierhügel ausbreitet. Bey der Aufhebung der Kuppen der Vierhügel und der Entblöſsung dieſer Production der Schleife bleibt immer ein Höcker auf jedem hinteren Hügel ſitzen, der aus grauer Subſtanz beſteht und viele Gefäſse hat, quer liegt, einen ſcharfen Rücken hat, der nach aufsen in eine ſtumpfe, nach innen in eine ſcharfe Extremität endet. Zwiſchen beiden Höckern continuirt die Querfaſerung; hinter ihnen laufen noch Querfaſern der Schleife fort, die von beiden Seiten zuſammenflieſsen und ſich mit dem Frenulum

verbinden, das vom hinteren Hügelpaar an das vördere Markſegel geht. Ob die Schleife unter dieſen Höckern durchgehen mag?

Die Schleife hat eine mit ihrer Richtung parallele Faſerung. Die vörderen Schenkel bedeckt ſie ſo locker, daſs man nach weggenommenem Epithelium leicht eine Sonde zwiſchen beide einſchieben kann.

Präparation. Man erkennt die Schleife ſchon an der Erhabenheit, die von dem hinteren Rand der Seitenarme des hinteren Vierhügelpaars gegen den ſeitlichen Schenkel des kleinen Gehirns herabfällt. Sie iſt hier bloſs mit dem Epithelium und etwas grauer Subſtanz bedeckt, die von dem hinteren Hügelpaare ſich herabſenkt. Man nimmt ein halbgehärtetes Gehirn, entblöſst zuvörderſt die Schleife und den vörderen Schenkel des kleinen Gehirns vom Epithelium, verfolgt ſie bis an den Seitenarm des hinteren Hügelpaars, hebt dieſen, und mit ihm die Kuppe der Vierhügel auf, bis an ihre Mittellinie, um die unter ihr liegende Radiation zu Geſicht zu bekommen. Nun verfolgt man die vorwärts gehende Radiation dadurch, daſs man den hinteren Rand des Sehhügels und ſein corpus geniculatum aufhebt, nachdem man zuvor den Sehnerven von dem Hirnſchenkel bis an ſein Ganglium gelöſt hat. Nun geht man an die hintere Extremität der Schleife. Man drückt ſie auf ihrer äuſseren Seite bis auf eine gewiſſe Tiefe von den ſeitlichen Schen-

keln ab, bricht dann die Area in der Mittellinie ein bis auf die obere Querſchicht der Brücke, und hebt die Haube, an deren Grundfläche die Schleife ſitzt, von innen nach aufsen gegen die ſeitlichen Schenkel zu ab. Nun wirft man die Haube mit der Schleife rückwärts, und trennt ſie von der oberen Querſchicht der Brücke bis an die Pyramiden ab. Zuletzt kann man auch noch die Schleife über dem vörderen Schenkel zerſchneiden und ihre innere Fläche verfolgen.

Die vörderen Schenkel des kleinen Gehirns ſind wahrſcheinlich nicht Schenkel, denn ſie ſind nicht rund, nicht körperlich genug, ſondern dünn und bandförmig, und ähneln der Schleife und der Zwillingsbinde im Bau. Die Schleifen und die vörderen Schenkel gehn von grauer Subſtanz zu grauer Subſtanz, jene von der Haube zu den Vierhügeln und Sehhügeln, dieſe von der Haube zu dem corpore ciliari. Beide kreutzen ſich zur Seite, und knüpfen gleichſam mit einer doppelten Kreutzbinde das groſse und kleine Gehirn zuſammen, und an die Hirnſchenkel an. Sie ſind weicher als die ſeitlichen Schenkel, haben einen zärteren, faſerigt-flachsartigen Bau, die Faſern ſind vorzüglich diſtinct, wo ſie nackt liegen, und trennen ſich in beſondere Bündel. Ihr Körper iſt mit dem Epithelium und mit einer dünnen Lage grauer Subſtanz, wenigſtens auf der unteren Fläche, bedeckt.

Die vörderen Schenkel theile ich, Behufs der Beſchreibung, in Körper und Extremitäten

ein. Ihren Körper nenne ich den zwiſchen den Vierhügeln und dem kleinen Gehirn nackt liegenden Theil, die Extremitäten ſind die Radiationen, mit welchen ſie vorwärts in das groſse, und rückwärts in das kleine Gehirn ſich ausbreitet.

Beide Flächen des Körpers der vördern Schenkel ſind nackt. Die obere liegt zwiſchen den Vierhügeln und der Wulſt, mit welcher ſich der ſeitliche und hintere Schenkel über ſie wegſchlägt, bloſs und bloſs mit der Schleife bedeckt. Die untere Fläche iſt ſo weit nackt, bloſs mit dem Epithelium und mit einer dünnen Lage grauer Subſtanz aus der Area bedeckt, als das Zelt der vierten Hirnhöhle geht. Beide gehn unter und zwiſchen den hinteren Schenkeln durch, am äuſseren Rand der Schwalbennester fort, über die halbmondförmigen Seitentheile des hinteren Markſegels weg, bis an der Schwalbennester oberen Rand herauf, den die Markſtämme der Mandeln, des Zapfens und der Pyramide bilden. Von den fünf ſchollenförmigen Körpern im Zelt der vierten Hirnhöhle nehmen ſie die Plätze zwiſchen den mittelſten und den beiden äuſserſten ein.

Zwiſchen den Körpern der vörderen Schenkel liegt das vördere Markſegel, welches wahrſcheinlich nicht Theil für ſich, ſondern Beſtandtheil und Ergänzung der vörderen Schenkel iſt, und beide zu einer Markplatte verbindet, die in der Mitte dünner iſt, wie überhaupt das kleine Ge-

dringen die vörderen Schenkel unmittelbar hinter den Vierhügeln in die Haube ein, vorwärts, einwärts und abwärts gehend, auf ihrer äuſseren Fläche von der Schleife, auf der inneren von den runden Bündeln und der dieſelben begleitenden grauen Subſtanz bedeckt, welche ſie mittelſt ihrer Anſa von beiden Seiten umfaſſen. Unter den runden Bündeln münden ſie von beiden Seiten, und bilden eine Anſa, die mehrere Linien dick iſt, und die obere Wand der Grube für das dritte Paar bildet. Ob ſie in der Mitte eine Nath hat? Sie iſt eine der ſchönſten Organiſationen, die gleichſam im Mittelpunkt der Ganglienkette liegt. Ueber ſie weg gehn, wie ſchon geſagt, die runden Bündel, unter ihr durch die tiefer liegenden Theile der Haube und die vörderſten Faſern der ſenkrechten Schicht. Einige Theile der Haube ſcheinen auch durch ſie durch zu gehn. Von ihr laufen Radiationen in der Form dünner Blätter vorwärts, und umfaſſen einen kugligten Klump grauer Subſtanz, der inwendig und im hinteren Theil der Sehhügel, bedeckt von ihrer Kappe, unmittelbar auf den Hirnſchenkeln, vor jener Anſa liegt, an die Wand der dritten Hirnhöhle gränzt, und vor ſich die Wurzel der Zwillingsbinde liegen hat. Durch denſelben geht die ſchwarze Subſtanz der Hirnſchenkel durch, das dritte Paar der Hirnnerven wurzelt in ihm. Es iſt gleichſam ein Ganglium innerhalb eines anderen. Man bekömmt es im Durchſchnitt zu Geſicht, wenn man die Hirnſchenkel nahe vor der Brücke quer durchſchneidet.

Mit der entgegengesetzten und hinteren Extremität dringen die vörderen Schenkel unter der Wulst in die Hemisphärien des kleinen Gehirns ein. In einigen Fällen hat es mir geschienen, als wenn, besonders in Schaafgehirnen, ein Körper aus dem kleinen Zelt zwischen dem seitlichen und hinteren Schenkel unter dem hinteren vorkäme, und sich in den äuseren Rand der vörderen Schenkel unmittelbar vor dem Ort einpflanzte, wo sich seitlicher und hinterer Schenkel über ihn hinwerfen. Zwischen ihm und der Wulst liegt eine lamina cribrosa, durch welche Gefäse in das corpus ciliare eindringen. Hier kukt auch die innere Ecke der vörderen Spitze des corporis ciliaris vor. An dem Ort, wo die Wulst sich über ihn wegschlägt, drückt dieselbe ihn in der Form eines Halses zusammen. Nun geht er in gerader Richtung rückwärts, breitet sich fächerförmig aus, theilt sich in Bündel, und scheint einige Würfte des corporis ciliaris in sich aufzunehmen, durch sie durchzugehn, und sich darin zu verlieren. Die meisten Bündel liegen aber über dem vörderen Schenkel, und blos die Lappen des Höckers unter demselben. Doch ist das Verhältnis der vörderen und hinteren Schenkel zum corpore ciliari, und die Art, wie sich der vördere Schenkel im kleinen Gehirn endet, so verworren, dafs ich es mir nicht getraue, positiv über die Organisation zu entscheiden. Vieles wird, wie ich hoffe, durch künftige Injectionen der Gefäse sich entwirren.

Präparation. Nachdem die vierſeitigen Lappen vom kleinen Gehirn weggebrochen ſind, entblöſst man die Schleife und den Körper des vörderen Schenkels vom Epithelium, trennt beide Hemiſphärien im Wurm ſenkrecht bis in die vierte Hirnhöhle, hebt in der lamina cribroſa die Wulſt vom vörderen Schenkel allmählig auf, und legt die ſeitlichen und hinteren Schenkel mit dem an ihnen hängen bleibenden corpore ciliari ſeitwärts nach auſsen. Dann hebt man die Kuppen der Vierhügel auf, damit die unter ihnen liegende Radiation der Schleife frey werde, ſchneidet die Waſſerleitung auf, nimmt die Schleife an der äuſseren Fläche der vörderen Schenkel weg, enthlöſst ſie auf der inneren ſo weit als möglich in die Tiefe hinein, und bricht vorher die Waſſerleitung unter den Vierhügeln in ihrer Mittellinie ſanft ein, wodurch man auf die Anſa kömmt. Nun nimmt man die runden Bündel aus ihr weg, wirft die vörderen Schenkel vorn über, und löſt die Anſa auch in ihrem Grunde, mit welchem ſie auf der Brücke ſteht, ab.

XVI.

Die Vierhügel und die Sehhügel.

In dem Maaſse, als die Zergliederung des Gehirns ſich entwickelt, gehn die Vierhügel und Sehhügel als beſondere Organe verloren. Sie fallen immer ſtärker in die allgemeine Organiſation ein, und löſen ſich in die Ganglienkette als Beſtandtheile derſelben auf.

Die Vierhügel haben vier runde Kuppen von grauer Subſtanz, die auf der Radiation der Schleife ſtehn, welche ſich unter ihnen ausbreitet. Vor und zwiſchen dem vörderen Vierhügelpaar bildet dieſe Radiation das gefaſerte Dreyeck, und dies ſetzt ſich wieder in die hintere Commiſſur fort. Die Kuppen des hinteren Hügelpaars ſind tiefer eingeſenkt, und bleiben daher beym Entblöſsen der Schleife ſtehn. Auch hinter dieſe Höcker wirft die Schleife Fäden hin, die an das Frenulum gehn, welches von der Mitte des hinteren Hügelpaars herab auf das vördere Markſegel fällt.

Zur Seite ſind die Vierhügel bedeckt von dem hinteren Theil der Sehhügel. Hier haben beide Hügel-Paare ſeitwärts und vorwärts dringende markige Arme, die in die Sehhügel gehn. Unter den Armen des hinteren Hügelpaars ſteigen die Schleifen auf. Dann dringen ſie unter, und die Arme des vörderen Hügelpaars über die corpora geniculata in die Sehhügel ein, breiten ſich in denſelben aus, flieſſen mit der Schicht des corporis geniculati und der Schleife zuſammen, und gehn mit der ganzen Maſſe ſtrahlenförmig gegen den Stabkranz. Doch muſs man nicht glauben, in den Vierhügeln, und beſonders den Sehhügeln liege jede Schicht getrennt; vielmehr ſind alle in ſie eingehenden Theile in eine Maſſe zuſammengefloſſen. Von den Armen des hinteren Hügelpaars ſcheinen noch Fäden bogenförmig über die corpora geniculata weg am hintern Rande der Sehhügel fortzugehn.

Das faſrigte Dreyeck zwiſchem dem vörderen Hügelpaare biegt ſich als hintere Commiſſur aufwärts. Daher die Vertiefung zwiſchen beiden. Die Faſern dieſer Commiſſur ſind auf ihrer hinteren Fläche getrennt, auf der vörderen durch das Epithelium in einem Bündel vereint. Auf ihr ſitzt die Zirbeldrüſe mit vier Säulchen, von welchen zwey die vördere, zwey die hintere Fläche der Commiſſur umfaſſen. Dieſe Commiſſur geht mit einem markigen Bande an den oberen und inneren Rand der Sehhügel vorwärts, und begränzt den oberen Rand der Wände der dritten Hirnhöhle. Eine andere Production derſelben geht der Quere in die Seitenarme des vörderen Hügelpaars über, und eine dritte mag vielleicht an der vörderen und äuſseren Ecke des vörderen Hügelpaars ſenkrecht in die Sehhügel niederſteigen. Wenigſtens habe ich hier oft einen weichen Nerven von der Dicke eines Pferdehaars gefunden.

Nun folgt die Waſſerleitung. Im Grunde der Waſſerleitung liegen die runden Bündel, unter denſelben die Anſa der vörderen Schenkel, und unter dieſen geht der Reſt der Haube auf den Hirnſchenkeln fort.

Die Sehhügel haben eine Kuppe, die auf ihrer Oberfläche mit einer Markhaut bedeckt iſt, über dem oberen Rand der Wände der dritten Hirnhöhle und den corporibus geniculatis ſich abſchält, und

ſich

sich hinterwärts immer mehr zuspitzt. Hier theilt sich der Sehhügel in zwey Productionen. Die eine hintere stumpfe Spitze, die zum Vorschein kömmt, wenn man den Sehnerven abzieht, und unmittelbar unter dessen Ganglium liegt, bildet mit der Tänia und mit einigen Fasern des Balkens die Tapete des Seitenhorns, und fliesst mit der hier liegenden Radiation des Hirnschenkels und der vorderen Commissur zusammen. Die andere krümmt sich um die Hirnschenkel herum, und läuft in die Sehnerven aus.

Die Sehnerven entspringen theils von der dünnen Markplatte, die die Oberfläche der Sehhügel bedeckt, theils mit einer Wurzel, die unter dem unteren Rand der Sehhügel vorkömmt, theils endlich von Markfäden, die von dem corpore geniculato entstehen. Wo sich der Sehnerve abtrennt, hat er ein corpus geniculatum, das sein Ganglium zu seyn scheint. Seine untere Fläche und sein hinterer Rand liegen frey, die obere Fläche ist mit Zellgewebe an die Hirnschenkel angeheftet, der vordere Rand scheint mit der grauen Substanz des grosen Hirnganglions zusammen zu hängen und Gefäse zu haben, die unter und über die ungenannte Marksubstanz fort, wie vasa meseraica in seinem ganzen Umfang an ihr heranlaufen. Unmittelbar vorher, ehe die Nerven ihre Commissur bilden, werfen sie sich so herum, dass ihr hinterer Rand vorwärts und zur Seite zu liegen kommt. Die Com-

miſſur ſelbſt iſt auf ein Polſter grauer Subſtanz angeheftet, die aus der dritten Hirnhöhle kommt und mit dem Infundibulum zuſammenfließt. In der Kuppe wurzelt noch die Zwillingsbinde des Balkens.

Die Subſtanz unter der Kuppe hängt mit den Armen der Vierhügel, mit der vorwärts gehenden Radiation der corp. genic. der Sehhügel, mit den Radiationen der Schleife und der vörderen Schenkel zuſammen. Vor der Anſa der letzten liegt der oben bemerkte graue Klump im hinteren Theil der Sehhügel. Die corpora geniculata der Sehhügel ſind hinten kugelförmig und grau, vorwärts markig, und breiten ſich ſtrahligt über die Hirnſchenkel, und beſonders deren äuſseren Rand aus. Am äuſseren Rande der Sehhügel fliefsen alle dieſe Organiſationen in ihren Kamm zuſammen, der ein Gewebe der Hirnſchenkel und der Sehhügel iſt. Ihre innere Fläche iſt durch die graue Commiſſur und durch die hintere ſchräg-rückwärts gelehnte Wand der dritten Hirnhöhle vereint, die vom Aquäduct zum Infundibulum geht.

Von dem letzten Theil der Ganglienkette, nemlich dem groſsen Hirnganglium, deſſen äuſsere Portion unter, deſſen innere auf dem Hirnſchenkel liegt, als corpus ſtriatum um den ganzen äuſseren Rand der Sehhügel herumgeht, und in der vörderen Extremität des Seitenhorns endet, iſt bereits oben geſprochen.

Erklärung des Kupfers.

Tab. XI.

Man nimmt die Hemisphären des grofsen Gehirns wagerecht über dem Balken weg, schneidet den Balken von hinten nach vorn in der Raphe bis an seinen Schnabel durch, kehrt das Gehirn um, löst den Mittellappen im Seitenhorn ab, und setzt den Schnitt zwischen seinen beiden Wänden bis in die Spitze des hinteren Horns fort. Nun schneidet man den Balken bis an den gestreiften Körper, die inneren Wände der Seitenhörner, die vörderen Hirnlappen vor dem Balken und zur Seite des Gehirns alle Theile senkrecht weg, die überflüssig sind. Endlich schneidet man die hinteren Lappen des kleinen Gehirns mit einem Zirkelschnitt vom Kern desselben weg, und schält die vierseitigen und die auf der unteren Fläche sitzenden Lappen oberflächlich ab, so dafs blofs die Ganglienkette in der Axe des Gehirns übrig bleibt, härtet sie mäfsig, und präparirt an derselben die Theile, von welchen die Rede gewesen ist, auf eine Weise, wie es bey jedem Theil besonders angezeigt ist.

a. a. Der hintere Rand und die hinteren oberen und unteren Lappen des kleinen Gehirns. Links hat das vördere Läppchen des hinteren oberen Lappens, mit welchem es an den vierseitigen Lappen stöfst, seine Rinde behalten; rechts ist sie weggebrochen. Daher ist das Mark im Kern dieses Läppchens sichtbar, welches eine strahligte Faserung hat.

b. Der hintere beutelförmige Ausſchnitt, in welchem das letzte Läppchen des oberen Wurms ſitzen geblieben iſt.

c. Der flach weggebrochene vierſeitige Lappen; der dadurch ſichtbar gewordne Stamm des ſeitlichen Schenkels, welcher in der Horizontal-Furche fortläuft; die groben Rieſe und Faſern, die vom dem Stamm des ſeitlichen Schenkels ausgehn, divergiren, und ſich gegen den oberen Wurm krümmen.

d. Ein ſchmaler Striefen des vierſeitigen Lappens, der an der Gränze des oberen Wurms ſtehen geblieben iſt.

e. Der mit ſeinem Epithelium noch bedeckte vördere Schenkel des kleinen Gehirns, bedeckt von der Wulſt des ſeitlichen und hinteren Schenkels, die ſich über ihn hinwirft.

f. Die Schleife dieſes Schenkels, welche gleichfalls noch ihr Epithelium hat, und ſich zwiſchen dem vörderen und ſeitlichen Schenkel des kleinen, und dem Schenkel des groſsen Gehirns in den rautenförmigen Grund der vierten Hirnhöhle einſenkt.

g. Der Hirnſchenkel, und deſſen Verzahnung mit dem ſeitlichen Schenkel des kleinen Gehirns oder mit dem vörderen Rand der Brücke, die auf der entgegengeſetzten Seite deutlicher in die Augen fällt.

h. Ein Theil des aufgeſchnittenen und ſeitwärts gedrückten Balkens, der von dem Schwanz des geſtreiften Körpers befreyt iſt. Die oberflächliche

Schicht seiner inneren Fläche, welche sich mit den Stäben des Hirnschenkel-Systems an diesem Ort kreutzt.

i. i. Die Vierhügel in ihrer Integrität.

k. Das Corpus geniculatum des Sehhügels am hinteren Rande des Sehhügels. Ueber dasselbe dringen die Arme des vörderen, und unter ihm die Arme des hinteren Vierhügelpaars in die Sehhügel ein.

l. Der Sehhügel in seinem natürlichen Zustande.

m. Der vördere kulbigte Theil des gestreiften Körpers; sein inwendiger Rand, mit dem er an den Sehhügel stöfst, ist sammt der Tänia seitwärts gedrückt, dadurch der Kamm sichtbar geworden; von ihm fällt graue Substanz durch den Kamm und fliefst mit der äufseren Portion des grofsen Hirnganglions zusammen.

n. Die innere Fläche des Schnabels des Balkens, welcher die dreyhörnige Höhle zwischen den gestreiften Körpern schliefst. Er ist vom Epithelium befreyt, aber hinter ihm, von seiner Spitze bis an die vördere Commissur, ist dasselbe, wie es von dem Septum herabfällt, und sich über die gestreiften Körper hinschlägt, sitzen geblieben.

o. Die durchschnittenen Schenkel der Zwillingsbinde des Balkens, welche zu den Knöpfchen gehn; hinter ihnen die querliegende und durchscheinende vördere Commissur, welche durch das grofse Hirnganglion geht, und mit ihren Extremitäten in die äufseren Wände beider Sei-

tenhörner der dreyhörnigen Höhle des grossen Gehirns strahlig sich ausbreitet.

p. Der markige Kern des Wurms, der mit dem vörderen Marklegel den Raum zwischen den beiden vörderen Schenkeln des kleinen Gehirns ausfüllt, und mit denselben einerley Richtung seiner Fasern hat.

q. Das vörderе Marklegel, welches von der Rinde und dem Epithelium entblösst ist. Zwischen ihm und dem markigen Kern des Wurms, wo sich die Wulst über dasselbe hinwirft, ist es zusammengedrückt und hat einen Hals. Von der Mitte der Vierhügel fällt die rechte Hälfte des Frenulums auf dasselbe herab, die linke ist weggenommen.

r. r. Der vörderе Schenkel des kleinen Gehirns, der unter der Schleife vorkömmt; da, wo sich die hinteren und seitlichen über ihn weggeschlagen, zusammengedrückt ist; sich dann theils durch das corpus ciliare hinzieht, theils unter demselben ausbreitet, und die untere Wand der Kapsel desselben bildet. Er ist gefasert, die Fasern trennen sich hie und da in Bündel.

s. t. Der vom Wurm und den hinteren oberen Lappen abgetrennte und seitwärts aufgeschlagene hintere und seitliche Schenkel des kleinen Gehirns. s. der Stamm des hinteren Schenkels, der das innere Blatt macht, und zwischen dem seitlichen und vörderen Schenkel von hinten vorkömmt. t. der seitliche Schenkel, der das äussere Blatt macht. Da, wo beide, dieser von vorn, jener von hinten zusammenstossen,

Höhle zwischen ihnen und dem rautenförmigen Grund ein kleines, nach innen offenes Zelt, das aus dem rautenförmigen Grund der vierten Hirnhöhle mit grauer Substanz gefüllt wird, und in welchem die Wurzeln des fünften und siebenten Nerven sichtbar sind. Die obere Spitze desselben verlängert sich in eine Rinne, wo die beiden Blätter des hinteren und seitlichen Schenkels zusammengefügt sind. An dem äuſseren Blatt hängt noch das erste Läppchen des vierseitigen Lappens, welches das vordere Markſegel bedeckt. Auf seiner inneren Fläche ist das corpus ciliare sitzen geblieben, welches eine wurstförmige Gestalt hat, und in einer Kapsel liegt, deren untere Wand der vordere, die obere der hintere Schenkel ausmacht.

u. Der Hirnschenkel, seine Verzahnung mit dem vorderen Rand der Brücke. Vorwärts, wo die Spalte zwischen ihm und dem Sehhügel sichtbar ist, breitet er sich unter dem Sehhügel aus.

v. w. x. y. Die Schleife. v. die Radiation derselben, welche theils in gerader Richtung auf den Hirnschenkeln fortgeht, theils zwischen dem vorderen und seitlichen Schenkeln des kleinen, und den Schenkeln des groſsen Gehirns aus der Tiefe der Area aufwärts steigt, und sich mit dem vorderen Schenkel kreutzt. w. die Radiation derselben, welche unter die Arme des hintern Hügelpaars eindringt, sich dann unter der hier weggenommenen Kuppe der Vierhügel einwärts krümmt, und in der Mittellinie mit der entgegengesetzten mündet. Dabey verliert das hintere Hügelpaar bloſs sein Epi-

thelium, und bleibt immer als ein Höcker von grauer Subſtanz ſtehen, der oben einen ſcharfen Rücken, auswärts eine ſtumpfe, einwärts eine ſcharfe Spitze hat. Die beiden inneren Spitzen ſind durch Markfaſern verbunden, hinter ihnen gehn einige Markfaſern der Sehleife fort, und ſenken ſich in das Frenulum ein. Vor und zwiſchen dem vördern Hügelpaar iſt ein Dreyeck auch ohne Präparation ſichtbar, das von den Faſern dieſer Radiation der Sehleife gebildet wird, und durch das Epithelium durchſchimmert. Dieſem gegenüber ſteigt die hintere Commiſſur aufwärts. Daher die Senkung zwiſchen beiden. Sie iſt auf ihrer Rückſeite gefaſert, auf der vörderen durch das Epithelium in einen Bündel vereiniget. Die Zirbeldrüſe iſt weggenommen.

x. y. Die Ausbreitung der Sehleife im Sehhügel, von dem die Kuppe von innen nach aufsen gegen den Kamm zu, weggebrochen iſt. Dieſe Radiation flieſst mit der Maſſe des Sehhügels zuſammen. Gegen den Kamm zu bekömmt ſie die nemliche Formation, die der Kamm hat. y. Der Ort, wo die umgekehrte Wurzel der Zwillingsbinde des Balkens in dem Sehhügel aufwärts ſteigt und abgeriſſen iſt.

Ueber den Bau und die Verrichtung der Milz. Von Everard Home *). Ueberſetzt vom Prof. Pfaff in Kiel.

Indem ich eine ſo wichtige Thatſache als diejenige einer Communikation zwiſchen der Magenmund-Portion des Magens und dem Kreislaufe vermittelſt der Milz iſt, vortrage, will ich die Geſellſchaft nicht durch irgend vorläufige Bemerkungen aufhalten, ſondern ſogleich die Umſtände angeben, welche auf die Entdeckung leiteten, und die Verſuche erzählen, durch welche die verſchiedenen Thatſachen zur Gewiſsheit gebracht wurden.

Während der Unterſuchung der Verrichtungen des Magens, mit welcher ich mich kürzlich beſchäftigt hatte, fand ſich, dafs im Fortgange der Verdauung eine Trennung zwiſchen der Magenmund- und Pförtner-Portion vermittelſt einer entweder permanenten oder abwechſelnden Muskular-Zuſammen-

*) Aus den Philoſ. Transactions für das Jahr 1807. S. 45. abgedruckt in Will. Nicholſons Journal of Natural Philoſophy etc. Vol. XX. Supplement No. 90. S. 374-382, und Vol. XXI. Octob. I. No. 92.

ziehung ſtattfinde *). Dieſe Thatſache ſtellte den Vorgang der Verdauung in ein neues Licht, und leitete mich auf die nähere Betrachtung, auf welchem Wege es verhütet werden könnte, daſs die groſse Menge von verſchiedenen Flüſſigkeiten, welche ſo oft in den Magen aufgenommen werden, nicht mit den halbverdauten Speiſen vermiſcht würden, und ſich in die Bildung des Milchſaftes einmiſchten. Im Verfolge dieſer Unterſuchung fand ich, daſs die Flüſſigkeiten vorzüglich in der Magenmund - Portion enthalten, und die Nahrung, welche die Pförtner-Portion erreicht hatte, gewöhnlich von einer gleichförmigen Conſiſtenz ſey, ſo, daſs es das Anſehen hatte, als wenn die Flüſſigkeiten mit Ausnahme deſſen, was zur Verdauung erforderlich iſt, auf einem andern Wege aus dem Magen fortgeſchafft würden, ohne bis zum Pförtner zu gelangen. Die Wahrheit dieſer Meinung auszumitteln, iſt der Gegenſtand der gegenwärtigen Abhandlung.

Die Saugadern des Magens ſind zahlreich, doch, es finden ſich eben ſo viele, oder noch mehrere in den Eingeweiden. Mehrere Umſtände ſcheinen es wahrſcheinlich zu machen, daſs die Milz der Weg iſt, durch welchen die Flüſſigkeiten fortgeleitet werden. Je mehr ich die Sache überlegte, um ſo mehr drängten ſich die Gründe in meiner Seele zu, ſo, daſs ſie gleichſam die Ueberzeugung aufdrangen, und

*) Dieſer Aufſatz findet ſich S. 15. des XX. Vol. des Nicholſon'ſchen Journals, den ich nicht bey der Hand habe. Pf.

mir verſchiedene Methoden anzeigten, wodurch die Wahrheit oder Falſchheit dieſer Annahme entſchieden werden könnte.

Vor allen Dingen muſste die Thatſache ausgemacht werden, ob die in den Magen aufgenommenen Flüſſigkeiten in irgend einer beträchtlichen Menge fortgehen können, wenn ſie auch am Durchgange durch den Pförtner gehindert werden. Dies wurde durch die nachfolgenden Verſuche, welche den 31ſten October 1807 mit Hülfe der Herren Brodie, Brande und Clift angeſtellt wurden, auſser allen Zweifel geſetzt. Der Pförtner eines kleinen Hundes wurde feſt unterbunden, und einige Minuten hernach fünf Unzenmaaſse eines wäſſerigten Indigo-Aufguſſes, von der Temperatur der Atmoſphäre, durch den Mund in den Magen eingeſpritzt. Nach einer halben Stunde wurde der Hund krank, und brach zwey Unzenmaaſse einer beynahe farbenloſen Flüſſigkeit aus. Der Hund wurde nun ohne Verzug getödtet, und näher unterſucht. Der Pförtner wurde vollkommen genau unterbunden gefunden, ſo daſs nichts in dieſer Richtung fortgehen konnte. Die Pförtner-Portion des Magens wurde leer und zuſammengezogen gefunden. Die Magenmund-Portion enthielt ohngefähr zwey Unzen feſter Nahrung, eingewickelt in eine gallertartige Subſtanz, und eine Unze beynahe farbenloſes Waſſer, da der Indigo vollkommen davon abgeſondert, und über die Oberfläche der innern Haut ausgebreitet war. Von den fünf in den Magen gebrachten Unzen Flüſ-

ſigkeit waren zwey ausgebrochen, und nur eine einzige im Magen angetroffen worden, zwey Unzen waren daher im Laufe einer halben Stunde entſchlüpft. Da der Magen zwey Unzen feſter Nahrung in dem Zeitpunkte, da der Verſuch angeſtellt wurde, enthielt, ſo kann man mit Grund annehmen, daſs auch einige Flüſſigkeit in demſelben zu dieſer Zeit war, und in dieſem Falle muſste alſo die ganze Quantität, welche entſchlüpft war, mehr als zwey Unzen betragen haben. Bey Unterſuchung der äuſsern Bedeckungen des Magens und längs des Laufs der kurzen Gefäſse, wo die Saugadern gewöhnlich ihren Fortgang haben, konnte man keine entdecken, ſo daſs dieſe Gefäſse in dieſem Zeitpunkte keine Flüſſigkeit führten. Die Milz war angeſchwollen, ungewöhnlich breit, und ihre äuſsere Oberfläche ſehr unregelmäſsig. Beym Einſchneiden in dieſelbe zeigten ſich überall kleine Zellen, welche eine wäſſerigte Flüſſigkeit enthielten, und einen groſsen Theil ihrer Subſtanz einnahmen. Dieſes Ausſehen, was ich nie zuvor beobachtet hatte, veranlaſste mich nachzuforſchen, ob ſchon früher Andere darauf geachtet, und die Umſtände zu beſtimmen, unter welchen es hervorgebracht wird. Folgendes iſt das Reſultat dieſer Nachforſchung. Malpighi ſcheint der erſte Zergliederer geweſen zu ſeyn, welcher eine genauere Kenntniſs von dem Bau der Milz hatte. Er beſchreibt ihre Kapſel, und ein Netzwerk, welches allenthalben ihre Subſtanz durchzieht. Er führt eine Menge kleiner Drüſen an, welche hohl und mit arteriellen Zweigen umgeben ſeyen, aber er war nie

im Stande gewesen, einen venösen Zweig bis zu denselben zu verfolgen. Er glaubte, dass die Milz aus einem rothes Blut enthaltenden Zellgewebe bestehe, welches zwischen den Arterien und Venen in der Mitte liege, und dies leitete ihn auf die Theorie, dass dieses Netzwerk von muskulöser Beschaffenheit sey, und durch seine Action das Blut forttreibe, so dass in der Milz eine Art von Systole und Diastole wie im Herzen stattfinde. Stukely in seiner Gulstonianischen Vorlesung, hatte Malpighi blos nachgeschrieben, ohne weitere Aufklärung zu geben. Cuvier, der letzte Schriftsteller über diesen Gegenstand, verbesserte in seinen Leçons d'anatomie comparée den Irrthum Malpighi's in Betreff der Natur des Netzwerkes, von welchem er behauptet, dass es aus elastischen Bändern zusammengesetzt sey, und dass sich in der Milz kleine Körperchen finden, deren Nutzen unbekannt sey, und welche bey sehr feiner Einspritzung der Blutgefässe verschwinden.

In dem Laufe der gegenwärtigen Nachforschung, untersuchte ich die Milz nach dem Tode unter den gewöhnlichen Umständen, und fand das innere Ansehen derselben, so wie es Cuvier beschrieben hatte. Ich untersuchte sie auch öfters unmittelbar, nachdem der Magen eine ungewöhnliche Menge von Flüssigkeiten aufgenommen hatte, und in diesem Zustande habe ich constant gefunden, dass Cuvier's Körperchen, welche mit Malpighi's Drüsen übereinkommen, deutliche Zellen seyen, die eine Flüssigkeit enthalten, welche ausläuft, so wie diese

Zellen angeſtochen werden, und welche ihre Häute ſichtlich macht, ſo daſs die Ausdehnung dieſer Zellen mit dem Zuſtande des Magens im Zuſammenhange zu ſtehen ſchien, und gelegentlich eintritt, und daſs die elaſtiſche Kapſel, welche die Milz umſchlieſst, letztere zu dieſen Veränderungen ihrer Ausdehnung geſchickt macht. Bey weiterer Unterſuchung des Baues der Milz, wobey ich weſentlich von Herrn Brodie unterſtützt wurde, wurden folgende Thatſachen zur Gewiſsheit gebracht. In der Milz des jungen Ochſen, Pferdes und Schweins, ſieht man bey Einſpritzung der Arterien und Venen mit gefärbter Hauſenblaſe eine Menge von arteriellen Zweigen ſich auf den Häuten der Zellen veräſteln, aber durchaus keine venöſe Gefäſse, welches die Behauptung Malpighi's beſtätigt, und wenn die Zellen leer und zuſammengezogen ſind, und man die Blutgefäſse ſehr fein einſpritzt, ſo geht das Anſehen des zelligten Baues gänzlich verloren, was mit Cuvier's Angabe übereinſtimmt.

Waren die Zellen in einem ausgedehnten Zuſtand, ſo erſchienen ihre Höhlen in vielen Fällen ſehr auffallend, indem ſie durch das Durchſchneiden der Milz offen gelegt worden waren. Die zwiſchengelegenen Theile der Milz erhalten nur ſparſam arterielle Zweige, und die kleinſten Zweigchen ſcheinen keine beſondere Vertheilung zu haben. Werden die Venen allein eingeſpritzt, ſo erſcheinen ihre Zweige viel zahlreicher, und weiter als die arteriellen, indem die ganze Subſtanz der Milz davon roth gefärbt

wird. Sie ſcheinen von der Aufsenſeite der Zellen zu entſpringen, indem ſie, gleich Radien, in rechten Winkeln zu ihrem Umfange aufſteigen. War die Einſpritzung nicht ſehr fein, ſo ſcheinen ſie von eben ſo vielen Punkten der Kapſel ihren Urſprung zu nehmen, iſt aber die Einſpritzung in die kleinern Zweige gedrungen, ſo erſcheinen ſie ſo viel zahlreicher, daſs ſie Geflechte rund um die Zellen herum zu bilden ſcheinen. Der Stamm der Milz-Vene ſteht zu dem Stamm der Arterie, wenn beide mit Wachs ausgefüllt ſind, in dem Verhältniſs wie 5:1. Dies wurde ſowohl durch genaue Meſſung ihres beiderſeitigen Durchmeſſers, als auch durch Abwiegen eines halben Zolls von jeder auf einer ſehr genauen Waage zur Gewiſsheit gebracht. Das Uebergewicht der Vene über die Arterie iſt hier gröſser als bey den zuſammengehörigen Venen und Arterien irgend eines andern Theils.

Nach dieſer vorläufig erlangten Kenntniſs des innern Baues der Milz, machte ich folgende Verſuche mit einer Abkochung der Färberröthe. Dieſe Materie wurde angewandt, weil bey Thieren, die damit gefüttert werden, die Knochen roth gefärbt werden, ſo daſs kein Zweifel darüber obwalten kann, daſs die färbende Materie in den Kreislauf übergeführt wird. Es war mir ſehr ungelegen, die Farbe der Abkochung, ſtatt glänzend roth, (die Tinte, welche die Knochen annehmen) ſchmutzig braun zu finden. Die oben genannten Herren unterſtützten mich auch in den ſogleich zu erzählenden Verſuchen.

Den 8ten November 1807, wurden sieben Unzen einer concentrirten Abkochung der Färberröthe in den Magen eines Hundes eingespritzt, unmittelbar, nachdem der Pförtner gehörig unterbunden worden war. In dieser Zeit leerte der Hund einigen klaren und farbelosen Urin aus. In zwey und vierzig Minuten hatte er zwey Unzen einer gelblichen Flüssigkeit ausgebrochen. Nach weitern achtzehn Minuten brach er von neuem, das Ausgebrochene bestand aus drey und einer halben Unze fester Materie, und drey Unzen Flüssigkeit. Nach fernern funfzehn Minuten, wurden fünf Unzen der Abkochung eingespritzt, welche zwey und eine halbe Stunde ruhig im Magen blieben, worauf der Hund getödtet wurde. Im Augenblick des Sterbens leerte er zwey Unzen Urin von einer dunkeln schlammigen Farbe aus. Dieser wurde aufbewahrt, und nachmals mit der im Magen noch vorhandenen Flüssigkeit verglichen, welcher er vollkommen glich. Bey Untersuchung der Gegend, wo Milz und Magen zusammenhängen, war keines von den einsaugenden Gefäfsen, so wenig wie in den vorhergegangenen Versuchen, sichtbar. Die Pförtner-Portion des Magens, enthielt ohngefähr zwey Unzen halbverdauter Nahrung, aber keine Flüssigkeit. Die Magenmund-Portion enthielt vier Unzen Flüssigkeit, und eine halbe Unze fester Nahrung, so dafs das Erbrechen, welches damals eine hinlängliche Anstrengung zur vollkommenen Ausleerung des Magens gewesen zu seyn schien, nichts von dem Inhalt

der

der Pförtner-Portion aufgebracht, und ſelbſt die Magenmund-Portion nicht vollkommen ausgeleert hatte. Wenn man auch in dieſem Verſuche gar keine Flüſſigkeit, die vor dem Einſpritzen der Färberröthe-Abkochung im Magen enthalten war, in Anſchlag bringt, ſo war doch ein Viertheil der in den Magen gebrachten Flüſſigkeit fortgeſchafft worden. Die Zellen der Milz waren ſichtbarer als in den vorhergehenden Verſuchen, vorzüglich an dem groſsen Ende der Milz. Ohngeachtet man mit Grund annehmen konnte, daſs die färbende Materie der Färberröthe nach der Urinblaſe gebracht worden ſey, ſo war doch die Farbe ſo ſchlammig und unbeſtimmt, daſs die völlige Gewiſsheit fehlte. Ich entſchloſs mich alſo in den folgenden Verſuchen eine färbende Subſtanz anzuwenden, deren Gegenwart auch in einem ſehr verdünnten Zuſtande durch chemiſche Proben entdeckt werden könnte, und Herr W. Brande, den ich darüber um Rath frug, theilte mir ſogleich die Idee mit, daſs, ſo wie er ſich der Rhabarber als eines Prüfungsmittels, um die Gegenwart von Laugenſalz zu entdecken, bedient habe, eben ſo das ätzende Laugenſalz ein gutes Prüfungsmittel ſeyn möchte, um die Rhabarber zu entdecken. Dieſe Subſtanz bot einen andern Vortheil an, indem es hinlänglich bekannt iſt, daſs ſie durch die Nieren geht, ohne zerſetzt zu werden. Vorläufig ſtellte ich nachfolgende Verſuche an, um die beſte Methode, ſie im Blute und Urin zu entdecken, auszumitteln, ſo wie die Zeit, welche ſie braucht, um

vom Magen nach der Urinblaſe zu gelangen. Fünf Tropfen Rhabarbertinktur mit drey Unzen Waſſer verdünnt, nahmen beym Zuſatze des alkaliſchen Prüfungsmittels eine Orange-Tinte an, welches bey gröſserer Verdünnung nicht der Fall iſt. Sechs Tropfen Rhabarbertinktur zu drey Unzen Serum hinzugeſetzt, werden vom Auge leicht entdeckt, die Farbe wird aber durch den Zuſatz des alkaliſchen Prüfungsmittels nicht erhöht, zum Beweiſe, daſs das im Serum enthaltene Laugenſalz hinreichend iſt, eine ſo ſtarke Farben-Veränderung hervorzubringen, als die Quantität von Rhabarber durch Zuſatz von Laugenſalz annehmen kann. Wird Rhabarbertinktur mit dem aus dem Arme gelaſſenen Blute vermiſcht, ſo wird ſeine färbende Materie nachmals, ſowohl in dem Serum als in dem Blutkuchen gefunden. Wird Blut aus dem Arme einer Perſon gelaſſen, welche hinlänglich viel Rhabarber genommen hat, um den Urin zu färben, ſo findet man das Serum leicht davon gefärbt, und zwar in dem Grade, wie eine halbe Unze Serum durch den Zuſatz eines Tropfens Rhabarbertinktur gefärbt wird. Eine halbe Unze Rhabarbertinktur mit anderthalb Unzen Waſſer verdünnt, in dem Zwiſchenraume zwiſchen den Mahlzeiten genommen, ging nicht eher als nach einer Stunde mit dem Urin ab, und ſelbſt dann nicht in hinlänglicher Menge, um ohne Zuſatz des Reagens entdeckt zu werden. Dieſelbe Quantität wurde unmittelbar vor einem Frühſtück von Thee genommen. Nach ſiebenzehn Minuten wurde eine halbe Unze Urin ausgeleert, welcher durch das Prüfungsmittel

eine leichte Färbung annahm. Nach dreyſsig Minuten wurde abermals eine halbe Unze Urin gelaſſen, deſſen Färbung ſtärker war, und nach ein und vierzig Minuten eine dritte halbe Unze, in welcher die Färbung ſehr ſtark war. In einer Stunde und ſieben Minuten wurden ſieben Unzen gelaſſen, in welchen die Färbung von der Rhabarber ſehr ſchwach war, und nach zwey Stunden wurden zwölf Unzen gelaſſen, in welchen die Färbung kaum ſichtlich war. Nach ſechs und einer halben Stunde wirkte die Rhabarber auf den Darmkanal, und theilte den Excrementen eine deutliche Farbe mit. Der zu gleicher Zeit gelaſſene Urin hatte eine viel ſtärkere Tinte, als der nach einer Stunde und zehn Minuten gelaſſene. In dieſem Verſuche ſchien die Rhabarber aus der Magenmund-Portion des Magens fortgegangen zu ſeyn, nach zwey Stunden aber aufgehört zu haben, dieſen Weg zu nehmen, nachmals aber wieder aus den Gedärmen in das Syſtem übergegangen, und in dem Urin erſchienen zu ſeyn.

Dieſer Verſuch wurde bey einer andern Perſon wiederholt; nach zwanzig Minuten wurde die Rhabarber in dem Urin entdeckt. Nach zwey Stunden wurde die Färbung ſehr ſchwach, nach fünf Stunden war ſie kaum bemerklich, nach ſieben Stunden wirkte die Rhabarber auf die Gedärme, und der Urin, der nach dieſem Zeitpunkt gelaſſen wurde, war wieder ſo ſtark gefärbt wie im Anfang. Ein chemiſcher Freund äuſserte den Gedanken, daſs das

blauſaure Kali eine noch tauglichere Subſtanz für dergleichen Verſuche wie die Rhabarber ſeyn möchte, weil ein Viertelgran davon in zwey Unzen Waſſer, auf den Zuſatz von ſalzſaurem Eiſen eine blaue Farbe erhalte. Um dies auszumachen, wurde ein Viertelgran davon in zwey Unzen Serum aufgelöſt, es erfolgte aber keine blaue Farbe auf den Zuſatz des Prüfungsmittels, und ſelbſt dann nicht, als das blauſaure Kali bis auf einen Gran vermehrt wurde, ſo daſs demnach kleine Quantitäten von blauſaurem Kali, oder wenigſtens von Blauſäure dem Blute beygemiſcht ſeyn können, ohne durch Zuſatz von Eiſen entdeckt zu werden.

Den 17ten November 1807, fünf und dreyſsig Minuten nach eilf Uhr, wurden fünf Drachmen einer Miſchung von Rhabarbertinktur und Waſſer, in dem Verhältniſs von einem Quentchen zu einer Unze in den Magen eines Hundes eingeſpritzt, deſſen Pförtner gehörig unterbunden worden war. Zwanzig Minuten nach ein Uhr brach der Hund zwey Unzen Flüſſigkeit aus, zehn Minuten hernach wurde eine Unze von der Flüſſigkeit eingeſpritzt, und eine halbe Stunde nach vier Uhr zum drittenmal neun Quentchen. Die beiden letzten Portionen blieben bey dem Hunde, der Abends acht Uhr getödtet wurde. Bey der Unterſuchung nach dem Tode, fand man den Pförtner vollkommen genau unterbunden, der Magen enthielt ohngefähr zwey Unzen Flüſſigkeit, keine von den Saugadern, welche von ſeiner groſsen Krümmung ausgehen, war hinläng-

lich ausgedehnt, um sichtbar zu seyn. Die Milz war wie in den vorherigen Versuchen ausgedehnt, und die Blase voll Urin. Durch Laugensalz untersucht, nahm es eine tiefere Tinte an; als der menschliche, der drey Stunden nach dem Einnehmen der Rhabarber untersucht worden war, und glich übrigens in andern Rücksichten demselben. Bey Durchschneidung der Milz erschienen die Zellen besonders deutlich und ausgedehnt. Ein Theil davon wurde in zwey Quentchen Wasser in einem Glase zehn Minuten hindurch eingeweicht, und sorgfältig mit dem Wasser in allen Punkten in Berührung gebracht. Das Wasser wurde abgegossen, und nahm beym Zusatz des Prüfungsmittels augenblicklich in der Mitte eine bräunliche Farbe an, die sich nach einer Minute durch das Ganze verbreitete. Eine gleiche Portion der Leber wurde auf dieselbe Weise behandelt, und zu dem abgegossenen Wasser gleichfalls das Prüfungsmittel hinzugesetzt, das aber keine Veränderung darin hervorbrachte. In diesem Falle, konnte also die Rhabarber nicht auf dem gewöhnlichen Wege der Einsaugung durch den Brustgang und den Kreislauf nach der Milz gelangt seyn, da in der Leber nichts davon entdeckt werden konnte.

Fernere Verſuche über die Milz. Von Everard Home *).

Da die in dem erſten Aufſatze mitgetheilten Verſuche bereits die Thatſache gelehrt hatten, daſs Flüſſigkeiten, die in den Magen gebracht worden ſind, bey Unterbindung des Pförtners durch die Milz in den Kreislauf gelangen, ſo war es wichtig, durch Verſuche auszumitteln, ob derſelbe Fall auch eintrete, wenn die Theile ſich im natürlichen Zuſtande befinden. Der Eſel ſchien aus mehreren Gründen das beſte Subject zu dieſem Zwecke, und da man ſich zum Unterrichte der Schüler in der Veterinär-Wiſſenſchaft in der Veterinär-Academie dieſer Thiere bedient, ſo wandte ich mich an den Profeſſor um die Erlaubniſs, meine Verſuche auf dem anatomiſchen Theater des Veterinär-Collegiums anſtellen zu dürfen. Dies wurde mir auf das verbindlichſte zugeſtanden, die Thiere wurden mir von dem Collegium geliefert, und der aſſiſtirende Profeſſor, Herr Sewell, unterſtützte mich hiebey mit beſonderem Eifer und Geſchicklichkeit. Auſser ihm, waren mir bey den nachfolgenden Verſuchen noch die Herren Brodie, W. Brande und Clift behülflich.

*) Nicholſ. Journ. XXI. Oct. I. 1. N. 92. S. 103.

Erſten Verſuch. Einem Eſel, welchem vier und zwanzig Stunden hindurch kein Heu gereicht worden war, um zu verhindern, daſs die in ſeinen Magen zu bringende Flüſſigkeit nicht davon aufgeſogen und zurückgehalten werden möchte, wurde den 31ſten December 1807 Abends um ſieben Uhr, ein Trank von einer halben Pinte geiſtiger Rhabarbertinktur, mit einer halben Pinte Waſſer verdünnt gereicht. Den 4ten Morgens wurde dies um acht Uhr, und zum dritten Mal um zwölf Uhr wiederholt. Um zwey Uhr wurde das Thier ſo geſchlagen, daſs ſein Gefühl dadurch vernichtet wurde, und ehe der Kreislauf ganz ſtockte, wurden ſechs Unzen von dem Blute der Milz-Vene in ein graduirtes Glasmaaſs, und eine gleiche Quantität aus dem linken Herzohr in ein gleiches Glasgefäſs gelaſſen, und zum Gerinnen und Abſondern des Serums bey Seite geſetzt. Die Milz war groſs und ausgedehnt, beym Durchſchneiden derſelben, fand man die Zellen ſehr zahlreich darin, und gegen das groſse Ende, und nahe am Rande waren ſie dem bloſsen Auge ſehr ſichtbar. Die durchſchnittene Fläche hatte einen ſtarken Rhabarbergeruch, und da ſie mit weiſsem Papier, das mit dem alkaliſchen Prüfungsmittel befeuchtet war, berührt wurde, ſo kam eine Orangetinte zum Vorſchein. Dies contraſtirte auffallend mit einem Fleck, der auf dieſelbe Weiſe mit der Leber in Berührung gebracht wurde, auch gab die Leber nicht den geringſten Geruch nach Rhabarber von ſich. Sowohl von der Leber als von der Milz, wurden unter ganz gleichen Umſtänden Aufgüſſe gemacht, ſie wurden

in verſchiedene Gläſer gegoſſen, und durch das alkaliſche Prüfungsmittel unterſucht. Der Urin wurde auf dieſelbe Weiſe unterſucht. Das Serum von den verſchiedenen Portionen Blut, wurde gleichfalls in abgeſonderte Gläſer abgegoſſen, und das Prüfungsmittel zugeſetzt. Neunzehn Stunden, nachdem das Blut aus den Adern gelaſſen worden war, wurden alle dieſe Materien mit einander verglichen. Der Urin hatte eine ſo tiefe Farbe, daſs er beynahe der reinen Rhabarbertinktur glich, die übrigen hatten gleichfalls eine dergleichen Färbung, jedoch in ſehr verſchiedenem Grade; die verhältnifsweiſe Menge von Rhabarber, welche ſie enthielten, wurde durch Zuſatz von ſo viel Rhabarbertinktur zu einer Laugenſalzauflöſung, als zur Hervorbringung der entſprechenden Farbe erforderlich war, geſchätzt. Der Aufguſs der Milz hatte eine Tinte, gleich ſechzig Tropfen Rhabarbertinktur in zwey Unzen von Laugenſalzwaſſer, das Serum der Milz-Vene gleich funfzehn Tropfen, das Serum aus dem linken Herzohr glich drey Tropfen. Der Aufguſs der Leber gab keine Orangetinte, wäre ſie aber nicht durch rothe Blutheilchen undeutlich gemacht worden, ſo müſste ſie gleich der vom linken Herzohr geweſen ſeyn.

Die Verbindungs-Membran zwiſchen dem Magen und der Milz wurde aufmerkſam unterſucht, nur wenige kaum etwas ausgedehnte Saugadern wurden entdeckt, die zu der Reihe von Drüſen gingen, welche längs dem Rande der Milz liegen, und die Saugadern aus dem Magen aufnehmen, aber

keine konnten entdeckt werden, welche über die Drüsen hinausgingen, so wie auch durch die Drüsen kein Quecksilber nach der Milz getrieben werden konnte.

Zweyter Versuch. Derselbe Versuch wurde bey einem zweyten Esel wiederholt, und gab denselben Erfolg, doch in einem weniger auffallenden Grade. Der Grund dieser Verschiedenheit lag darin, daß die Eingeweide des Unterleibs sich in einem entzündeten Zustande befanden. Der Urin war weniger mit Rhabarber imprägnirt, der Aufguss der Milz hatte eine schwächere Tinte, und das Serum der Milz-Vene hatte sie in einem noch viel geringern Grade, doch deutlich überwiegend die Tinte des Serums der untern Hohlader, die gerade unterhalb dem Zwerchfell geöffnet worden war.

Dritter Versuch. Derselbe Versuch wurde an einem dritten Esel mit demselben Erfolg wiederholt.

Vierter Versuch. Einem Esel, dem vier Tage kein Getränk, und zwey Tage keine feste Nahrung gereicht worden war, wurde den 8ten Januar 1803 Abends ein Bissen, der eine halbe Unze pulverisirte Rhabarber enthielt, eingegeben, den 9ten um sieben Uhr Morgens, wurde dies wiederholt, um neun Uhr wurde ein dritter gleicher Bissen, und um zwölf Uhr ein vierter gereicht. Um zwey Uhr wurde der Esel vor den Kopf geschlagen, und vier Un-

zen Blut aus der Milz-Vene, und eine gleiche Quantität aus dem linken Herzohr gelaſſen. Die Milz war zu der halben Gröſse wie diejenige in den vorherigen Verſuchen zuſammengezogen, beym Einſchneiden in dieſelbe fanden ſich die Zellen klein, und es bedurfte eines Vergröſserungsglaſes, um ſie beſtimmt zu ſehen. Die Subſtanz war feſt, und hatte groſse Aehnlichkeit mit einer Portion der Leber, ſo daſs in dieſem Zuſtande die Blutgefäſse, beſonders die Venen, ſehr zuſammengezogen geweſen ſeyn muſsten.

Der Magen enthielt ohngefähr zwey und eine halbe Unze einer mit Rhabarber gemengten gallertartigen Subſtanz, die dünnen Gedärme waren beynahe leer, das Cöcum und Colon enthielten aber einige Quartiere Waſſer, in welchen die Rhabarber ſowohl für das Geſicht als den Geruch merklicher war, wie in dem Magen.

Die Saugaderdrüſen am Rande des Colons waren in zwey Reihen geordnet, eine Reihe auf jeder Seite der groſsen Vene, und ſie waren ungemein zahlreich. In dem Zwiſchenraume zwiſchen dieſen beiden Reihen von Drüſen, konnten an einigen Stellen zwanzig Stämme von Saugadern von einer ſehr beträchtlichen Gröſse mit Leichtigkeit gezählt werden. Der Urin war mit Rhabarber imprägnirt, ſo daſs er vom Zuſatz des Prüfungsmittels eine Orangetinte annahm, der Aufguſs der Milz und das Serum der verſchiedenen Portionen Blut enthielten

aber den färbenden Stoff nicht in hinlänglicher Menge, als dafs ihre Farbe durch das Prüfungsmittel erhöht werden konnte.

Fünfter Verfuch. Der vierte Verfuch wurde an einem neuen Efel wiederholt. Es wurden zwey Unzen Blut aus der Milz-Vene gelaffen, zwey aus der grofsen Vene des Colons, und zwey aus der untern Hohlader in der Lenden-Gegend. Die Milz hatte daffelbe Anfehen wie in dem vorhergehenden Verfuche. Der Magen enthielt beynahe eine Pinte mäfsig feften Inhalts, worin die Rhabarber leicht erkennbar war. Die dünnen Gedärme waren beynahe leer, das Cöcum und der Anfang des Colons enthielten aber einige Quartier Flüffigkeit, welche ftark mit Rhabarber imprägnirt waren. Die Saug-, aderdrüfen und Saugadern hatten daffelbe Anfehen wie in dem vorhergehenden Verfuche. Der Urin zeigte fich bey Anwendung des Prüfungsmittels mit Rhabarber gefchwängert. Das Serum von den verfchiedenen Portionen Blut erhielt durch den Zufatz des Laugenfalzes gleiche Tinte.

Sechster Verfuch. Da ich von Herrn Sewell unterrichtet worden war, dafs geiftige Flüffigkeiten, in grofsen Quantitäten den Pferden eingegeben, Hirnentzündung und bisweilen den Tod verurfachen, und da diefe Erfahrung einigermafsen durch den oben erwähnten Verfuch mit einem fchwächlichen Efel beftätigt worden war, der des Abends eine halbe Pinte der geiftigen Rhabarbertink-

tur genommen, und in der Nacht geſtorben war, ſo hielt ich es für angemeſſen, einen vergleichenden Verſuch mit dem Aufguſs der Rhabarber zu machen.

Den 9ten Februar 1808 wurde einem Eſel des Abends eine Pinte von einem Rhabarber-Aufguſs eingegeben, dieſelbe Gabe wurde den 10ten Morgens um ſechs Uhr wiederholt, und abermals um neun Uhr und um zwölf Uhr. Um zwey Uhr wurde das Thier vor den Kopf geſchlagen, und zwey Unzen Blut aus der Milz-Vene, zwey aus der Vene des Colons, und zwey aus der untern Hohlader in der untern Lenden-Gegend gelaſſen.

Die Milz war ausgedehnt und groſs. Da die durchſchnittene Oberfläche an weiſsem Papier gerieben wurde, ſo kam die Orangefarbe ohne Anwendung des Prüfungsmittels deutlich zum Vorſchein, beſonders in Vergleich mit einem ähnlichen Flecken, der mit der angeſchnittenen Oberfläche der Leber gemacht wurde, an welchem keine ſolche Farbe zu bemerken war.

Im Magen und Zwölffingerdarm fand ſich die Rhabarber in groſsen Quantitäten, aber keine wurde im Blinddarm angetroffen. Der Urin war mit Rhabarber geſchwängert, da die Orangetinte bey Anwendung des alkaliſchen Prüfungsmittels ſehr deutlich zum Vorſchein kam.

Nach zwanzig Stunden hatte das Serum der Milz-Vene eine Tinte, gleich vier Tropfen der Rha-

barbertinktur in zwey Unzen der alkaliſchen Flüſſigkeit; weniger auffallend war die Tinte des Serums der Vene des Colons und der Hohlader.

Die Wirkungen des Rhabarber-Aufguſſes auf die Milz, das Blutſerum und den Urin, ſtimmten genau mit denjenigen der Tinktur in den vorhergegangenen Verſuchen überein, nur hatten ſie einen geringern Grad von Intenſität.

In dem Laufe dieſer Verſuche bemühte ich mich auszumitteln, ob das Blut der Milz-Vene ein gröſseres Verhältniſs an Serum habe, als das aus den andern Venen, und die Reſultate waren zu Gunſten einer ſolchen Meinung; aus dem Folgenden wird aber erhellen, daſs die Quantität von Serum, welche ſich in vier und zwanzig Stunden abtrennt, auf keine Weiſe ein ſicheres Criterium der verhältniſsweiſen Menge, welche das Blut enthält, iſt.

Erſter Verſuch. Drey Unzen Blut aus dem Arme einer geſunden Perſon, wurden in ein geräumiges Glasgefäſs, das zuvor auf 32° F. abgekühlt worden war, aufgefangen, drey andere Unzen in ein zweytes Glas von einer Temperatur von 50°, und drey in ein drittes von 70°. Die drey Gläſer wurden in ein Zimmer gebracht, deſſen Temperatur zwiſchen 40° und 50° wechſelte.

Nach neunzehn Stunden wurde das Serum in folgenden Quantitäten gefunden:

In dem Glaſe von 32° waren 9 Quentchen
. . . 50° . . 11 . . .
. . . 70° . . 10 . . .

Das Blut war nicht ſo frey in das Glas von 70° wie in die beiden andern Gläſer gefloſſen.

Zweyter Verſuch. Der erſte Verſuch wurde wiederholt, und das Blut nach drey und vierzig Stunden unterſucht:

In dem Glaſe von 32° waren 12 Quentchen
. . . 50° . . 12 . . .
. . . 70 . . 13 . . .

Dritter Verſuch. Bey Wiederholung deſſelben Verſuchs wurde das Serum nach ſieben und ſechzig Stunden unterſucht:

In dem Glaſe von 32° waren 11 Quentchen
. . . 50° . . 11½ . . .
. . . 70° . . 11½ . . .

Vierter Verſuch. Das Serum wurde nach neunzig Stunden unterſucht:

In dem Glaſe von 32° waren 11½ Quentchen
. . . 50° . . 13 . . . .
. . . 70 . . 10° . . . .

Das Blut war nicht ſo frey in das Glas No. 3, wie in die beiden erſten gefloſſen.

Aus dieſen Verſuchen erhellt, daſs ſich das Serum in gröſſerer Quantität abſondert, wenn es in ein Gefäſs von 70°, als wenn es in ein Gefäſs von

32° oder 50° aufgefangen wird, doch mit der Einschränkung, dafs dieser Erfolg gehindert wird, wenn das Blut nicht so frey aus der Vene fliefst.

Durch die Versuche über die Milz, welche in diesem und in dem vorhergehenden Aufsatze enthalten sind, scheinen folgende Thatsachen aufser Zweifel gesetzt zu seyn:

1) Dafs die Milz in zwey sehr verschiedenen Zuständen angetroffen wird, wovon der eine der ausgedehnte, der andere der zusammengezogene genannt werden kann, und dafs in dem einen ihre Gröfse die doppelte von der in dem andern ist. In dem ausgedehnten Zustande erscheinen ganz deutlich Zellen in der Milz, welche ein durchsichtiges Fluidum enthalten, das schon dem bloßen Auge erkennbar ist, in dem zusammengezogenen Zustande sind sie dagegen nur durch ein Vergrösserungsglas sichtbar. Der ausgedehnte Zustand tritt ein, wenn der Magen eine ungewöhnliche Menge Flüssigkeit vor dem Tode aufgenommen hat, und der zusammengezogene Zustand, wenn das Thier einige Tage vor der Untersuchung der Milz ohne Getränk geblieben ist.

2) Dafs der Stamm der Milz-Vene (des Schweins) mehr als fünfmal so grofs wie der Stamm der Milz-Arterie ist.

3) Dafs, wenn der Pförtner unterbunden ist, gefärbte Flüssigkeiten aus der Magenmund-Por-

tion in den Blutlauf über, und mit dem Urin weggehen, und dafs während dieſes Vorganges die Milz in ihrem am meiſten ausgedehnten Zuſtande ſich befindet, und die färbende Materie in ihren Säften angetroffen wird, ohngeachtet ſie ſich nicht in den Säften der Leber vorfindet. Die färbende Materie kann daher nicht durch die gewöhnlichen Saugadern des Magens, welche zum Bruſtgang führen, nach der Milz gebracht werden.

4) Dafs, wenn der Pförtner offen iſt, die färbende Materie unter den angegebenen Umſtänden gleichfalls in der Milz angetroffen wird.

5) Dafs, wenn die Milz in dieſem Zuſtande iſt, das Serum des Bluts der Milz-Vene mit der färbenden Materie ſtärker geſchwängert iſt, als das Serum des Bluts der übrigen Venen, und dafs, wenn der Magen keine Flüſſigkeiten enthält, alsdann keine deutliche Spur der färbenden Materie in der Milz oder ihrer Vene angetroffen wird, wenn gleich die färbende Materie aus dem Darmkanal durch die gewöhnlichen Kanäle in das Syſtem übergegangen iſt.

6) Dafs der Blinddarm und der Theil des Grimmdarms unmittelbar unter demſelben (in dem Eſel) zu allen Zeiten mit Flüſſigkeiten angefüllt gefunden werden, ſelbſt dann, wenn einige

Tage

Tage hindurch nichts von Flüssigkeit in den Magen aufgenommen worden ist, und dass sich eine gröfsere Anzahl von Saugadern zum Fortführen von Flüssigkeiten aus dem Grimmdarm in den Brustgang als aus irgend einem andern Theile des Körpers findet. Der Grimmdarm ist also ein Behälter, aus welchem die Blutgefäfse gelegentlich mit Flüssigkeiten versehen werden. Herr Sewell benachrichtigt mich, dass dieselbe Beobachtung in einem noch höhern Grade von dem Pferde gelte.

7) Dass gefärbte Flüssigkeiten, welche in den menschlichen Magen aufgenommen werden, unter einigen Umständen schon nach siebzehn Minuten durch den Urin abzugehen anfangen, dass dies einige Stunden hindurch fortdauert, und dann aufhört, und dass sie dann wieder im Urin angetroffen werden, nachdem die färbende Materie bereits in den dicken Gedärmen angekommen ist, und während sie durch dieselben hindurchgeht.

Aus diesen Thatsachen lassen sich folgende Schlüsse ziehen. Dass die Flüssigkeiten, welche in den Magen in gröfserer Menge, als zur Verdauung erforderlich ist, aufgenommen werden, nicht gänzlich durch die gewöhnlichen Saugadern des Magens oder den Ductus thoracicus fortgeschafft, sondern zum Theil durch das Medium der Milz in die Gekrös-

tion der Leber gebracht werden. Die Gefäfse, welche dieſe Verbindung zwiſchen dem Magen und der Milz machen, haben nicht entdeckt werden können, wenn es aber bewieſen iſt, daſs die färbende Materie des Mageninhalts in gröſserer Menge in der Milz und in der Vene, welche von der Milz zur Leber geht, angetroffen wird, als in den andern Venen des Körpers, ſo ſcheint keine andere Art ſtattzufinden, auf welche ſie dahin gelangen kann, als durch das Medium ſolcher Gefäſse, und die zwey verſchiedenen Zuſtände der Milz, welche den Quantitäten von Flüſſigkeiten, welche vom Magen dahin gelangen, entſprechen, ſind ſehr zu Gunſten der Exiſtenz ſolcher Kanäle. Dieſe Communication zwiſchen der Magenmund-Portion und der Milz, dient zur Erklärung der ſo häufigen Milz- und Leberkrankheiten, und der Uebereinſtimmung der Natur dieſer Krankheiten bey denjenigen, welche häufig geiſtige Getränke trinken. Die Milz iſt nicht weſentlich zum Leben, da ihre Verrichtung von einer untergeordneten Art iſt, wenn ſie aber ernſthaft krank, oder gänzlich weggeräumt iſt, ſo muſs die Verdauung geſtört werden. Der Grad, in welchem dies ſtattfindet, kann aus Verſuchen an vierfüſsigen Thieren nicht genau beſtimmt werden, und die Fälle, in welchen die menſchliche Milz ausgeſchnitten worden iſt, ſind nicht mit hinlänglicher Genauigkeit beachtet worden, um eine Erklärung der Wirkungen zu verſchaffen, welche auf den Magen hervorgebracht worden waren.

Anatomiſche Beobachtungen über die Nerven, die zu den Arterien gehn und ſie begleiten, nebſt einem Anhang über das Zellgewebe, von D. Lucae *).

Der organiſche Apparat, ohne welchen kein Theil beſtehen kann, muſs Gefäſse, die Blut zuführen und Nerven haben, die ihm Senſibilität mittheilen. Gefäſse und Nerven ſind alſo die Grundſäulen aller thieriſchen Organiſation. Die mechaniſche Baſis dieſes Apparats iſt die Faſer, welche Zellen bildet. In den Zellen iſt eine nach den Organen verſchiedene Materie, die chemiſche Baſis, als todte Maſſe enthalten, und die Zellen ſelbſt ſind gleichſam die anatomiſche Baſis deſſelben.

Arterien und Nerven ſtehen in einem beſtimmten Ortsverhältniſs zu einander. Die meiſten Arterien haben Nerven neben ſich. Dieſe ſind jenen an Zahl und Gröſse gleich, z. B. in der Bruſt- und Bauch-

*) S. C. Lucae quaedam obſervationes anatomicae circa nervos arteriis adnatos et comitantes; cum fig.; annexae ſunt animaduerſiones circa telam cellulosam. Francofurti ad Moenum 1820. 4.

höhle, oder übertreffen ſie gar, wie in den Extremitäten. Jeder Nervenſtamm beſteht aus mehreren Nervenfäden, die Nervenfäden aus Zellen, die Mark enthalten, zu welchen Gefäße gehn. Außerdem ſind noch die Nerven und Arterien äuſserlich durch Zellgewebe verknüpft. Dies Zellgewebe iſt lockerer in den willkührlichen Muskeln, enger in den innern Theilen, und enthält hie und da Fett. Nur in einzelnen Fällen und als Ausnahme trennen ſich Arterien und Nerven; z. B. in den Muskelaſten der Cervikal-Nerven und den Arterien der harten Hirnhaut und des Herzbeutels.

Von dem Stamm des Nerven gehn Aeſte an die Arterie, und zwar zu ihrer Muskelhaut oder zu ihrem Zellgewebe. Wo die Arterie ſich zeraſtelt, giebt auch der Nerve ihr mehrere Aeſte.

Die Nerven, welche nicht eigentlich in die Subſtanz der Arterien eindringen, ſondern ſich in ihr Zellgewebe oder in andere benachbarte Theile verlieren, nehmen gleich bey ihrem Abgang vom Stamm eine platte Geſtalt an, gehn im Zellgewebe der Arterie fort, krümmen ſich um ſie herum, oder gehn zu einem ihrer Aeſte, oder gar zu einer anderen Arterie fort, und geben, ſo lange ſie breit bleiben, keine Aeſte an die Muskelhaut der Arterie, ſondern erſt dann, wenn ſie ſich zeräſteln, dringen einzelne Fäden an die Muskelhaut. Dieſe Nervenäſte ſind weich, breyigt, löſen ſich gleichſam in das Zellgewebe der Arterie auf, und geben nur einzelne Fäden an ihre Muskelhaut.

Hingegen unterſcheiden ſich die den Arterien eigenthümlichen Nerven ſchon durch ihre äuſsere Geſtalt. Sie ſind dünner, cylindriſch, ſchwer vom Zellgewebe zu unterſcheiden, durchbohren das Zellgewebe der Arterie ſchräg, und gehn geradesweges auf ihre Muskelhaut zu. Hier werden ſie halb durchſichtig, breiten ſich aus, und legen ſich in der Geſtalt einer zarten Membran auf die Muskelhaut der Arterie. Hebt man dieſe Nervenhaut behutſam mit der Pincette auf, ſo ſieht man, daſs ſie eine ſtrahligte Ausbreitung iſt. Um dieſe Nerven zu Geſicht zu bekommen, muſs man aus magern und jungen Leichen, die vorher eingeſprützt ſind, Bündel groſſer Arterien und Nerven mit dem Zellgewebe ausſchneiden, und ſie einige Tage in Brantwein legen. Sie unterſcheiden ſich an einem ſolchen Präparate vom Zellgewebe, beſonders, wenn man daſſelbe gelind an der Luft trocknet.

Es giebt alſo zwey Arten von Arterien-Nerven; die eine, welche für beſondere Abſchnitte der Arterie, die andere, welche für ihre Totalität beſtimmt iſt, daher ſich in ihrem Zellgewebe verliert, das nicht bloſs Füllmaſſe und mechaniſches Bindungsmittel iſt, ſondern höhere Zwecke hat. Jene beziehn ſich auf den beſonderen Lebensproceſs, zu dem jede Arterie an ihrem Ort beſtimmt iſt, dieſe auf etwas ganz Allgemeines. Sie ſcheinen zunächſt auf das arterielle Blut Bezug zu haben. Das Herz und die zum Leben nothwendigen Eingeweide bekommen gröſstentheils ihre Nerven vom Ganglien-

ſyſtem; hingegen erhalten die Arterien der willkührlichen Muskeln ihre Nerven vom Gehirn und dem Rückenmark. Im Zellgewebe der Arterien der Bruſt und Baucheingeweide ſind viele Nerven, die ſich daran in Geflechte ſammlen, hingegen haben die Arterien der willkührlichen Muskeln wenige Nerven. Endlich unterſcheiden ſich dieſe Nerven ſchon durch ihr Aeuſseres. Sie ſind gelb, halbdurchſichtig, breyartig, wegen ihrer Weichheit; da jene wegen ihrer Kleinheit ſchwer zu unterſuchen ſind.

Einige Nerven haben das Anſehen, als gebrauchten ſie die Arterien nur zu Leitern, um über ſie zu den Theilen fortzuſchreiten, für welche ſie beſtimmt ſind. So wählen ſich die Herznerven auf ihrem weiten Wege zum Herzen, die Arterien zu Stützen; eben dies ſehn wir im Gehirn, wo die zarten Nervenfäden ſich an die Stämme der Arterien anhalten, um zu deren Zeräſtelungen zu kommen. Den nemlichen Zweck mögen auch wohl die Nervenſchlingen haben.

Die Arterien, behaupten faſt alle Anatomen, bekommen in dem Maaſse mehrere Nerven, als ſie kleiner werden. Man ſah nemlich auf der Aorta, den Carotiden, und anderen groſsen Gefäſsſtämmen nicht die Nervengeflechte, wie auf den Arterien der Bauchhöhle. Allein meine Unterſuchungen haben mich gelehrt, daſs die Quantität der Nerven mit der Gröſse der Arterien in gleichen Verhältniſſen zu und abnimmt. Die vielen Nervengeflechte auf den

Gefäßen der Bauchhöhle gehören nicht ihnen, sondern ihrem Zellgewebe an.

Eine andere eben so allgemeine Behauptung ist die, daſs alle Arterien Nerven bekommen. Allein dies hat man nicht beobachtet, sondern nach Analogieen geschlossen. Ich habe wenigstens in mehreren Arterien schlechterdings keine Nerven finden können. Nach Scarpa haben die Carotiden, nach Wrisberg die Vertebral-Arterien nur bis an den Ort Nerven, wo sie in das Gehirn eindringen. Meine Untersuchungen geben das nemliche Resultat, daſs nemlich die Hirnarterien schlechterdings keine Nerven haben. So findet man auch bey der sorgfältigsten Untersuchung keine Spur von Nerven in der Nabelschnur und dem Mutterkuchen. In die Substanz der Leber, Milz und den Nieren, drangen mit den Arterien die Nerven nur um einige Linien ein, theilten sich dann in wenige schwach divergirende Aeste von grauer Farbe und verschwanden. Nach Reifseisen und Sömmerring dringen auch in die Lungen die Nerven des Herzgeflechts nicht ein. Doch sind hievon die Arterien der Hoden und Lungen ausgenommen, die tief in das Parenchym dieser Theile hinein Nerven haben. Zuverläſsig ist dies beobachtete Verhältniſs der Nerven zu den Gefäſsen höchst merkwürdig in Beziehung auf Physiologie.

Je jünger die Menschen sind, desto häufiger sind die eigenthümlichen Nerven der Arterien, die zu ihrer Muskelhaut gehn; mit dem zunehmenden Alter

werden sie weniger, so wie die Gefäße der Gefäße in ihnen weniger werden. Damit ist eine Abnahme des bildenden wie des thierischen Lebensprocesses verbunden.

Diesem füge ich noch einige Bemerkungen über das Zellgewebe zu. Es entsteht aus der bildbaren Lymphe bey der Bildung der Frucht und der Heilung der Wunden durch Reunion vermittelst einer noch unbekannten Metamorphose. Wie sein Ursprung unbekannt ist, so sein Wachsthum. Wir wissen nicht, ob die Zellen an Größe oder an Zahl zunehmen. Die Gestalt der Zellen ist überall verschieden. Die Form der Organe scheint von der Art der Verbindung der Zellen abzuhängen. Sind sie linienförmig verbunden, so entsteht eine Faser; liegen sie ohne Regel neben einander, so entsteht Kügelgestalt; dies in den Secretions-Organen, jenes in den Nerven. Wenn endlich die Zellen eine platte und in sich zusammengerollte Fläche bilden, so haben wir Gefäße. Große Zellen geben ein grobes, kleine ein zartes Zellgewebe. Zuletzt werden sie so klein, daß sie nicht mehr sichtbar sind. Die Größe der Zellen nimmt in einigen Organen lagenweise ab; daher die Verschiedenheit im Durchschnitt der Knochen, Sehnen, Haut und Gefäße. Vielleicht entsteht davon auch die Verschiedenheit in der Substanz der meisten Eingeweide und des Gehirns.

In den Höhlen der Zellen liegt eine nach Verschiedenheit des Organs verschiedene Materie, die

denſelben Farbe, Conſiſtenz, ſpecifiſche Schwere, und Anlage zu Krankheiten giebt. Man muſs dieſe Füllmaſſe als keine todte anſehen. Sie iſt ſo verſchiedner Qualität als es die Organe ſind, ſelbſt in dem nemlichen Organ verſchieden. Sie variirt in Anſehung der Dichtigkeit, vom zarteſten Dunſt bis zur Dichtigkeit der Knochenmaterie. Zu den Zellen gehn Gefäſschen und kleine Nerven, deren Action auf die in ihnen enthaltene Materie gerichtet iſt. Gefäſse und Nerven ſind alſo die nächſten organiſchen Beſtandtheile, deren Baſis aber auch wieder Zellgewebe iſt, ſo, daſs wir das Zellgewebe unter zwey Anſichten bringen können. Das eine iſt das einfache, was die Zwiſchenräume zwiſchen den Organen ausfüllt, ſie ſondert, die jedem Organ eigenthümliche Materie enthält, und ſein Capillar-Syſtem trägt. Das andere iſt das zuſammengeſetzte, welches in Röhren liegt, die Nerven und Gefäſse bildet, und einen zu ſeiner eignen Ernährung und Action beſtimmten Apparat, ſichtbare Gefäſse, Nerven und reizbare Faſern hat.

Die vegetative Seite des Lebensproceſſes erſcheint als beſtändige Fluidiſirung der ſtarren und Erſtarrung der flüſſigen Materie. Dieſe Metamorphoſe iſt nur nach dem Geſetz möglich, daſs die Körper nur in flüſſiger Geſtalt auf einander wirken. Dieſerhalb ſteht das zuſammengeſetzte Zellgewebe in ſeiner Mitte mit ſeiner Füllmaſſe im Gleichgewicht, hingegen ſchlägt an ſeinen Enden die Füllmaſſe zur. Dies iſt ſowohl bey den Gefäſsen als den Nerven der

Fall, die an der Peripherie die zarteſten Häute haben. Daher kann man die Gefäſschen und Nerven der zuſammengeſetzten Zellhaut nur in ihrer Mitte mit Augen ſehn. Dann da die Geſtalt der Theile von der Zellhaut abhängt, dieſe aber, ſofern ſie auch die Baſis der Gefäſse und Nerven iſt, gegen deren peripheriſches Ende abnimmt, ſo iſt es wahrſcheinlich, daſs ſie hier die Füllmaſſe in eine andere Form zwingt, die von der gewöhnlichen Geſtalt der Gefäſse und Nerven abweicht.

Die einfache Zellhaut hat mehr Reproductionskraft als die zuſammengeſetzte, oder die Subſtanz der Gefäſse und Nerven. Damit hängen ihre allmählichen Metamorphoſen nach dem Lauf des Alters zuſammen. Jedes Organ verändert ſich, und ſtirbt gleichſam für ſich ab, wenn es ſeine Zwecke erfüllt hat. Thymus, Thyrioidea u. ſ. w. löſen ſich wieder in das Zellgewebe auf, aus welchem ſie anfangs entſtanden. Dieſe tranſitiven Organe beſtehn vorzüglich aus Gefäſsen und weniger aus Nerven, dahingegen die edlen Organe, Herz, Lungen u. ſ. w., die perenniren, eine verhältniſsmäſsig gleiche Zahl von Nerven und Gefäſsen haben. Daher iſt die Nachgeburt faſt ohne Gefäſse, und dieſe haben auſserdem noch wegen Mangel an oxydirtem Blut ſtatt Zellhaut Gallert um ſich. Von dieſen allmähligen Metamorphoſen der zuſammengeſetzten Zellhaut, hängen auch die Verwachſungen der Nabelgefäſse, die Verminderung des Volums der Leber, die Dentition, die Entwickelung des Kehlkopfs, der Ge-

ſchlechtstheile, des Barts, der Brüſte, und die Verknöcherung der knorplichten Knochenanſätze ab.

Erklärung des Kupfers.

Tab. XI. b.

Ein Stück der linken Armarterie, an deren oberem Theil das Zellgewebe weggenommen und daher die Muskelhaut ſichtbar, das aber unten noch mit dem Zellgewebe bedeckt iſt. Die Theile des Median-Nerven ſind von einander getrennt, umgeben die Arterie, und ſchicken ihr fünf Aeſte zu. Die vier oberſten gehn in ihre Muskelhaut, auf eine Art, wie es oben angezeigt iſt, der unterſte fünfte verliert ſich ins Zellgewebe. Die Dicke dieſer Arterien-Aeſte iſt um viermal ſtärker als im natürlichen Zuſtande.

Register
des neunten Bandes.

After, Misbildung deſſelben 437.

Afterorganiſation durch das Alter 115.

Alantois, iſt anfänglich wahrſcheinlich eins mit der Nabelblaſe 440.

Alter, das concrete, bedarf für ſeinen mittlern Durchſchnitt eines fixen Zeitmaaſses zum Maaſsſtabe 22; ſeine gewöhnlichen Eintheilungen ſind zufällig und willkührlich 32; Eintheilung in Incrementum und Decrementum 34; iſt Evolution beſtimmter Accidenzien die an dem Beharrenden ablaufen 27; vor der Geburt 66; jedes Organ hat ſein Eigenthümliches 26; des Individuums beſtimmt die Extenſität und Intenſität der Spannung der einzelnen Organe gegen einander 22; des Mannes 87; des Menſchen überhaupt (Abhandlung) 1; nach der Geburt bis zur Pubertät 79; Neigung deſſelben zu Degenerationen und Afterorganiſationen 3153 verändert die Excretionen an Qualität und Quantität 45; Zeichen deſſelben 50.

Amphitrite, über das Nervenſyſtem und Blut derſelben 209.

Anäſthäſien für elektriſche Einwirkungen 311.

Area, Lage und Beſchaffenheit derſelben 491.

Arterien, Hirnarterien haben keine Nerven 555; Nerven die zu ihnen gehen, und ſie begleiten 551; die Quantität ihrer Nerven verhält ſich wie ihre Gröſse 554; Verhältniſs derſelben zu den Nerven nach den verſchiedenen Organen 558.

Athmen, Einfluſs des herumſchweifenden Nerven auf daſſelbe 380.

Aufgeſetzte Wulſt des Balkens 180.

Auge und Sehvermögen während der Kriſe des Somnambulismus 252.

Autenrieth Bemerkungen über einen Verſuch von Galen über den Geruchſinn 377; Beobachtungen über Kloakbildung 62; Autenrieth und Kerner Beobachtungen über die Function einzelner Theile des Gehörs 313; über den Grund der Eigenſchaft des Klanges 316.

Bänder (bedeckte) des Balkens 144. 173.

Balggeſchwulſt 116.

Balken, Ausbreitung deſſelben nach hinten 184. 180; Form und Verlauf 176; Knie deſſelben 145; Struktur deſſelben 175.

Balkenſyſtem im groſsen Gehirn 172; Verbindung mit der Schenkelorganiſation 179.

Beckenknochen ſind Verlängerungen der Querfortſätze der Wirbel 478.

Bewegung des Kopfes bey den Wirbelthieren 469.

Bildung der einzelnen Organe aus der Galba 75; der Extremitäten 61.

Bildungsstufen, niedere, sind Durchgangspunkte für die höhern Bildungen 53; Bildungstrieb 6; Pflanzenbildung ist der Thierbildung gleich 56.

Blinddarm, der drine bey einigen Vögeln, ist ein constanter Divertikel 448.

Blut der Amphitrite 209; Beschaffenheit desselben nach Durchschneidung des nervi vagi 383, 386, 398, 406, 419; seine Färbung steht mit der Respiration in Verhältniss 211, 388; der Milzvene hat mehr Serum als das Uebrige 545.

Brücke wird gebildet von den seitlichen Schenkeln des kleinen Gehirns 500.

Brüste im Decremento 101.

Bündelpaar, das zweyte seitliche des verlängerten Rückenmarks 490.

Cerebrum, Balkenorganisation desselben 172; Einleitung in die Anatomie desselben 136 - 146; Hirnschenkelorganisation desselben 147.

Chemischer Process ist die Bedingung des Leuchtens unorganischer Körper für die Somnambüle 303.

Chladni Meinung über den Grund der Eigenschaft des Klanges 315.

Circulation des Bluts im Fötus 76; kleiner Kreislauf, Erfordernisse zu demselben 415; wird gestört durch die Unterbindung des Stimmnerven 392. 408.

Corpus ciliare des kleinen Gehirns 497.

Cuvier, verbesserte Ansicht über den Bau der Milz 529.

Cyclostomen zeigen die ersten Rudimente einer Wirbelsäule 460.

Dach der Sylvischen Grube 198.

Darmkanal, Divertikel an demselben 421; Misbildungen desselben 442; der Muscheln geht durch das Herz 417; Oeffnung zwischen ihm und dem Nabel 439.

Decrementum 34, 37, 90; beginnt mit der Acme des Incrementi 42; ſeine Eintheilung gilt nicht abſolut, ſondern nur relativ 35; Eintheilung deſſelben von Galen, Riverius, Fiſcher, Meibom und Haller 91.

Degenerationen durch das Alter 115.

Digeſtionsorgane im Decremento 101.

Divertikel, allgemeiner Charakter deſſelben 423; Art des Anſatzes 446; Complication derſelben mit andern Arten von Mifsbildungen 430; ſie ſind ein Stehenbleiben eines höhern Organs auf einer niedern Bildungsſtufe 421; Entſtehung derſelben 428; ſie ſind normal beym Embryo 443; ſind nur an Thieren beobachtet, die die Tunica erythroides, oder einen Dotterſack haben 447; theilen ſich in zwey weſentlich verſchiedene Arten 424.

Duméril, C. über die zwiſchen allen Knochen und Muskeln des Stamms der Thiere Statt findende Analogie 454.

Dupuy und Dupuytrens Verſuche über den Einfluſs des Nervi Vagi aufs Athmen 324; ihre Folgerungen ſind falſch 387.

Eintheilung des Alters in Incrementum und Decrementum darf nicht auf das Leben des Menſchen ſchlechthin bezogen werden 35; die Eintheilung in Incrementum und Decrementum gilt nicht von einem abſoluten und gleichzeitigen Incrementum und Decrementum alles einzelnen 35.

Elektricität, Unempfindlichkeit dagegen 311; ihr Verhältniſs zum Organismus 261; Verhältniſs derſelben zum thieriſchen Magnetismus 237.

Embryonen haben ein normales Divertikel 443.

Emmer, A. G. F., über den Einfluſs des herumſchweifenden Nerven auf das Athmen 380.

Entwickelung des erſten Keims des Menſchen bis zum Tode iſt ſein Alter 29; jedes einzelnen Organs geſchieht aus einem

besondern Kain 26; Hauptzwecke derselben 65; des Thiers in den Ovarien 66; im Uterus 69; der Geschlechtstheile 84.

Entwickelungsorgane, alle, werden nach der Geburt aus der organischen Spannung ausgestossen 80.

Epilepsie, Analogie derselben mit Somnambulismus 305.

Epithelium 143, 161.

Erregbarkeit ist beym Entstehen des Menschen am stärksten 37; disponible ist nicht unthätig, sondern setzt sich in Produkt um 39; wird durch das Leben erzeugt und verzehrt 40; hat ihr Maximum im Kindesalter, ihr Minimum im Greisenalter 43; wird durch den Nervenapparat erzeugt 41.

Eustachische Röhre dient nicht dazu, die Schallstrahlen ins Ohr zu bringen 320.

Evolutions-Krankheiten 109; finden auch im Decremento Statt 111; zur Zeit der Pubertät 112.

Eyerstöcke, Bildungsgeschichte derselben 62.

Faltenkranz 220.

Faserung des Gehirns 145.

Fett, sammelt sich am Ende des Incrementi, um im Decremento als Nahrung zu dienen 43; Fettbildung 89.

Fische, elektrische, gehören nicht mit in die Reihen der Metallfühler, Somnambülen u. s. w. 310.

Flüssigkeiten gehen aus dem Magenmund in die Milz über 548.

Fortsätze der Wirbelbeine 458.

Froschlarven 60.

Funktion, die, wird bezeichnet durch Qualität und Form 31.

Galba, Entwickelung derſelben 74.

Galen Verſuch über den Geruchsſinn 377.

Galvaniſcher Proceſs iſt gleich dem Lebensproceſs 14.

Galvanismus, Anwendung deſſelben auf einen Hydrophobiſchen 308.

Ganglien, das geſtreifte vordere oder groſse Hirnganglion 144; die Muſcheln haben nicht zwey, ſondern mehrere 214; G. centrale der Muſcheln 216; iſt mit Unrecht für die cyſterna chyli gehalten worden 214.

Gebilde, ihre Maſſe iſt beym Anfang des Incrementi am kleinſten 37.

Gefäſsbildung an den Divertikeln 427.

Gefäſsſyſtem, Zuſtand deſſelben im Decremento 92.

Gehirn, groſses, Einleitung zur Anatomie deſſelben 136 - 147; Hirnſchenkel-Syſtem 147 - 171; Balkenſyſtem 172 - 195; die Sylviſche Grube oder das Thal, das geſtreifte groſse Hirnganglion, deſſen Kapſel und die Seitentheile des groſsen Gehirns 195 - 208; Gehirn, kleines, Nachtrag zur Anatomie deſſelben 129 - 135.

Gehör, Function einzelner Theile deſſelben 313; Gehörgang, äuſserer, Bau deſſelben im Menſchen 322; bey verſchiedenen Thieren 326 - 329; Unterſchied deſſelben bey den Geſchlechtern 322 - 325; Gehörknochen, Struktur und Function derſelben 368; ſie dienen vielleicht zur Spannung des Trommelfells 343; löcherigte Struktur der Trommelhöhle bey einigen Thieren 347.

Gemeingefühl, hat einen weſentlichen Einfluſs auf die Reſpiration 410.

Generation, Art derſelben bey den zweyſchaaligen Muſcheln 217.

Geruchsſinn, Galens Verſuche über denſelben 377.

Geſchlechtstheile, Entwickelung derſelben 48; ihr Verhältniſs zum Organismus im Decremento 107.

Gräfe über die Beſtimmung der Morgagniſchen Feuchtigkeit der Linſenkapſel und des Faltenkranzes, als Beytrag zur Phyſiologie des Auges 225.

Graue Subſtanz in der Area 493; zeigt die Neigung zur Kugelform 487; iſt ein weſentlicher Theil der Hirnſchenkel-Organiſation 151; iſt der Urſprung der Nerven 493; Verhältniſs derſelben zum Mark 485.

Grundfläche der Hirnſchenkel 150.

Gürtelthiere, Bildung ihrer Wirbelbeine 466.

Haare, im Decremento 104.

Hakenförmiges Markbündel 144.

Haube der Hirnſchenkel 150.

Haut, Zuſtand derſelben im Decremento 104.

Häute des Eys, Phyſiologie derſelben 70.

Hayfiſche, haben noch keine eigentliche Wirbelſäule 460.

Herz, Einfluſs der Nerven auf ſeine Bewegung 393; bey den zweyſchaaligen Muſcheln 216; Misbildung deſſelben 437 und 441; Herzſcheidewand, Perforation derſelben 437.

Hirnganglion, das groſse 203.

Hirnhöhlen 159.

Hirnſchenkel, Eintheilung in Grund und Haube 150.

Hirnſchenkelſyſtem im groſsen Gehirn 147; Vorbereitung und Zergliederung deſſelben 168.

Hören, das, iſt bedingt durch die Schallſtrahlen und durch die Schwingungen der Schädelknochen 319, 329.

Home, E. über den Bau und die Verrichtung der Milz 325.

Hörnhaut, Veränderung derſelben durch den Act des Sehens 226.

Hydrogen ſchlägt in der Jugend vor 45.

Hydrophobie, durch Galvanismus geheilt 308; iſt erhöhte Empfindlichkeit für elektriſche Einwirkungen 306.

Incrementum, bey ſeinem Anfange iſt das Vermögen Lebenskraft zu erzeugen am ſtärkſten; die Maſſe der Gebilde am kleinſten 37; Stufen in demſelben 65; Incr. überhaupt 34.

Inſel der Sylviſchen Grube 144, 196.

Inteſtinal-Verdauung beginnt mit der Hälfte der Schwangerſchaft 76.

Kälte, Unempfindlichkeit der Somnambüle gegen dieſelbe 297.

Kanäle, halbcirkelförmige, des Ohrs, ihre Struktur 358.

Kapſel des groſsen Hirnganglions 145, 199.

Kerner über die Function einzelner Theile des Gehörs 313.

Kiemen der Froſchlarven 60; der zweyſchaaligen Muſcheln, dienen zugleich als Uterus für das Ey 217.

Kloakbildung 62, 438.

Knie des Balken 145, 177.

Knochen, die Anſätze derſelben verwachſen bey einigen Thieren ſehr langſam 464.

Knochen des Beckens ſind Verlängerung der Querfortſätze der Wirbel 478.

Knochen im Decremento 95-99; die Gehörknochen ſind vielleicht ein Spannungsapparat für das Trommelfell 343; Knochen des Stamms ſind unter einander analog 454.

Kopf, Bewegung deſſelben in verſchiedenen Klaſſen der Wirbelthiere 469; als Wirbelbein betrachtet 467.

Kopfknochen, Erſchütterung derſelben, iſt Bedingung zum Hören 319.

Krankheit, Wanderungen und Metamorphoſen derſelben in der Evolution begründet 114; beſondere Arten können Durchgangsformen für böſere Arten ſeyn 64; Krankh. erbliche, finden in Rückſicht auf ihren Ausbruch in der Evolution eine Erklärung 113.

Krummdarm, iſt die permanente Stelle des Anſatzes der Divertikel 445.

Lappen des cerebri, der hintere obere 129; der hintere untere 130; der vierſeitige 129; der zarte 130; der zweybäuchige 131.

Lebenskraft, iſt beym Incremento am ſtärkſten 37.

Lebensperioden, die verſchiedenen, zeigen einen Wechſel in der Gruppirung der Organe 26.

Lebensproceſs iſt gleich dem galvaniſchen 14.

Lichteinwirkung, Empfindlichkeit der Somnambüle gegen dieſelbe 299.

Lichterſcheinungen der Somnambüle ſind nicht elektriſch 251.

Linſe 227.

Longävität 117.

Lucae, D. anatomiſche Beobachtungen der Nerven, die zu den Arterien gehen und ſie begleiten, nebſt einem Anhang über das Zellgewebe 551.

Lungen im Decremento 95; ſind beym Athmen nicht paſſiv, ſondern activ 410.

Magen, Bewegung deſſelben bey der Verdauung 505; entleert ſeine Flüſſigkeiten in der Milz 526.

Magnetismus, Art der Wirkung des Magnetismus auf die Somnambüle 298; Eigenthümlichkeit der magnetiſchen Operationen 247; Empfindlichkeit der Somnambüle für homogen-metalliſche Körper 273, 279; Empfindlichkeit für ideo-elektriſche Körper 280; die Lichterſcheinungen der Somnambüle ſind nicht elektriſch 251; die Senſibilität der Somnambüle iſt für elektriſche Einwirkungen erhöht 297; Empfindlichkeit derſelben für Lichteinwirkungen 299.

— — — thieriſcher, im Verhältniſs zur Elektricität 237; Verhältniſs der Somnambüle zur Elektricität 268; angeſtellte Verſuche an Elektrometern 246; Verſuche mit magnetiſirtem Waſſer ſind nicht auf rein-elektriſche Urſachen zurückzuführen 255; Veränderung des magnetiſchen Schlafs durch Veränderung der Erregbarkeit 286; Verſuche mit dem Balancier und Pendel miſslangen 289; über den Einfluſs der elektriſchen Spannung auf die Somnambüle 293; zwiſchen dem Magnetiſeur und der Magnetiſirten findet keine wahre elektriſche Differenz Statt 250.

Malpighi über den Bau der Milz 528.

Mandeln 131.

Mangili über das Nervenſyſtem einiger zweyſchaaligen Muſcheln 213.

Mannsalter 87.

Marasmus ſenilis 106; Cur 120; Definition deſſelben 107; Meinungen über die nächſte Urſache 106; Urſachen deſſelben 117-120.

Mark, Verhältniſs deſſelben zur grauen Subſtanz 485.

Markſegel, das vordere 509.

Markſubſtanz, bildet ſich ſtrahligt 487; Markſubſtanz; ungenannte 160, 143, 157.

Maulwurf, die Bildung ſeiner Wirbelbeine 466.

Meckel, über die Divertikel am Darmkanal 421.

Metallfühlen der Somnambüle, die Urſache davon iſt bey ihr und den Metallfühlern gleich 278.

Metamorphoſen einiger Thiere durch die Aufnahme der Geſchlechtstheile in die organiſche Spannung 103; der Fröſche 60; Typus derſelben bey den höhern Thieren 52; zur Zeit der Pubertät 81 - 87.

Methode die Gehirne zur Unterſuchung geſchickt zu machen 137 - 141.

Milz, Bau und Verrichtung 525; iſt nicht weſentlich zum Leben, wegen ihrer untergeordneten Function 550; iſt der Weg der Fortleitung der Flüſſigkeiten aus dem Magen in die Nieren 526; Zellen derſelben 530; hat zwey Zuſtände, Ausdehnung und Zuſammenziehung 547.

Miſsbildungen, die in dieſem Theil vorkommenden, ſind bey den Organen, wo ſie vorkommen, angegeben.

Miſsgeburt, in einem neugebohrnen Kinde wurde noch ein anderer Fötus gefunden 434.

Molusken, Nervenapparat derſelben 482; ſind die erſte höhere Bildung 58.

Monſtroſität iſt verſchieden von Miſsbildung und Degeneration 63.

Muſcheln, zweyſchalige, Nervenſyſtem derſelben 213.

Muskeln, Analogie aller am Thorax befindlichen 454; die innern Ohrmuskeln der Thiere ſind ſtärker als beym Menſchen 243; Muskeln der Rippen entſprechen den Muskeln der Querfortſätze der Wirbel 481; ihr Zuſtand im Decremento des Alters 91; Muskelapparat zur Bewegung des

Kopfs, verglichen mit den übrigen Muskeln der Wirbelsäule 472; Muskelhaut der Divertikeln 427.

Nabel, offener Gang zwischen ihm und dem Darmkanal, als Erklärungsgrund für die Entstehung der Divertikeln 439.

Nabelblase öffnet sich nicht in die Harnblase 439; ist wahrscheinlich anfangs mit der Allantois eins 440; giebt Gelegenheit zur Entstehung der Divertikeln 428; Nabelblasengang ist die Ursache der Divertikelbildung 439, 442; Nabelblasenkanal, seine Spuren verschwinden früher am Darmkanal als im Gefässystem 444.

Nabelschnur 69.

Nackenband 473.

Nägel im Decremento 104.

Nähte des Balkens (raphe externa et interna) 172.

Nasse Untersuchung über das Verhältniss des thierischen Magnetismus zur Elektricität 297.

Nerven (Arteriennerven), einige dringen in die Substanz der Arterien ein, andere begleiten sie 551; sind der Grösse der Arterien proportional 554; Nerven des Gehörs, Physiologie derselben 275; entspringen alle aus der grauen Substanz 493; Folgen der Durchschneidung des Nervi vagi 390, 398; fehlen in vielen Theilen, wo man sie behauptet hat 555; Nerven des Herzens entspringen bey vielen Thieren aus dem Nerv. vag. 397; Einfluss derselben auf die Bewegung des Herzens 393; sind Elektromotoren, Collectoren, Leiter und Halbleiter des Imponderabeln 41; Verhältniss derselben zu den Arterien nach den verschiedenen Organen 558; Sehnerven, ihr Ursprung und Verlauf 517.

Nervenapparat, wesentliche Bestandtheile desselben 485.

Nervensystem 49; der Amphitrite 209; einiger zweyschaaligen Muscheln 213; physiologische Zusätze zu der Abhandlung 213, 220; im Decremento 99; Verlauf desselben in den Muscheln 215.

Nervus vagus, Art des Todes nach seiner Durchschneidung 417; Nutzen desselben für die thierische Oekonomie 409; sein Einfluss auf das Athmen 380.

Oberhaut, Zustand derselben im Decremento 104.

Ohr, das äussere, ist schallverstärkend, nicht schallverändernd 322, 328.

Oliven, des verlängerten Rückenmarks 490.

Organe, verjüngen sich 47.

Organismus, Verhältniss desselben zur Elektricität 261.

Oxydation waltet im Alter vor 45.

Oxygenpol erzeugt aus der Lymphe Knochen und Knorpel 20.

Philites, C. A. Dissertatio inauguralis de decremento, altera hominum aetatis periodo, seu de marasmo senili in specie 1.

Prämaturität 119.

Pubertät 83.

Pyramide, Struktur derselben 133, 148, 488.

Querband, das einfache, 333.

Rautenförmiger Grund der vierten Hirnhöhle 485.

Reil, J. C., Nachtrag zur Anatomie des kleinen Gehirns 129; Unterſuchung über den Bau des groſsen Gehirns im Menſchen 136 - 208; Zuſätze zu Viviani's Bemerkungen über das Nervenſyſtem und das Blut der Amphitriten 220; über das verlängerte Rückenmark, die hintern, ſeitlichen und vördern Schenkel des kleinen Gehirns 485.

Reſpiration ſteht mit der Färbung des Bluts in Verhältniſs 388; die Lungen ſind dabey activ 410; der Mechanismus derſelben wird durch die Durchſchneidung des Nervi vagi geſtört 405; ihr Mechanismus hängt vom Senſorium commune ab 416.

Reſpirationsorgane werden nach der Geburt thätig 81; liegen auf der Seite des Oxygenpols 21.

Reſpirationsſyſtem, ſein Zuſtand im Decremento 95.

Rippen, dienen nicht weſentlich zum Athmen 479; in der Thierreihe 479; ſind Verlängerungen der Querfortſätze der Wirbelbeine 478.

Rochen, Wirbelſäule derſelben 460.

Rückbildungstrieb 6.

Rückenmark, verlängertes, 485; Beſtimmung ſeiner Gränzen 488.

Rückgrat 454.

Schall, für denſelben iſt kein Schallfluidum anzunehmen 317.

Scheidewand des Balken 177.

Schenkel, die hintern des kleinen Gehirns 491; Struktur und Verlauf 494; ſeitliche des kleinen Gehirns, Struktur

und Verlauf 499; Präparation 499; vordere des kleinen Gehirns, ſind keine wahren Schenkel, Eintheilung und Verlauf 508; Präparation 514; Verlauf der vordern Extremität 511; Verlauf der hintern Extremität 525.

Schenkelſyſtem, Verbindung mit der Balkenorganiſation 179, 182.

Schnecke, veränderte Lage derſelben verändert den Einfluſs der Töne 353; Struktur und Function 350.

Sehhügel 153, 516.

Senſibilität der Somnambüle iſt vorzugsweiſe für elektriſche Einwirkungen erhöht 279.

Serum, das aus dem Blute abgetrennte, iſt kein Criterium für die Menge, welche das Blut wirklich enthält 545; iſt in einem ſtärkern Verhältniſs in dem Blute der Milzvene vorhanden 545.

Sinnorgane im Decremento 99.

Stabkranz 159, 145.

Stimme, nach Durchſchneidung des Nervi vagi erfolgt meiſtens Stimmloſigkeit 309, 406.

Sylviſche Grube, oder das Thal 195; Methode dieſelbe darzulegen 197.

Taenia 154.

Tapete 181.

Thal 195.

Thiere, höhere, ſind Potenzen der niedern Thierbildung 52; Typus in ihren Metamorphoſen 52.

Tod, Art deſſelben nach Durchſchneidung des Stimmnerven 417; kann nicht als nothwendig erwieſen werden 51.

Töne, Wirkung derſelben auf Thiere, im Verhältniſs zur Struktur des Trommelfells 338.

Trommelfell, Struktur und Function 333; ſeine Struktur beſtimmt die Art der Einwirkung der Töne 338.

Typus für die Metamorphoſen der höheren Thiere 52.

Uebergang der niedern in höhere Bildungen 53 - 56.

Unorganiſche Körper leuchten, im chemiſchen Proceſs begriffen, der Somnambüle 302.

Urachus, über die urſprüngliche Form deſſelben 439.

Verbindung des Balken - und Hirnſchenkelſyſtems 182.

Verdauung, neue Anſicht ihres Vorgangs 525; ſcheint mit Verletzung des Stimmnerven nicht ganz aufgehoben zu werden 408.

Verdauungsorgane werden nach der Geburt ſelbſtſtändig thätig 80.

Verhältniſs des Endlichen zum Unendlichen 1.

Verjüngung einzelner Organe 47.

Vorhof im Gehör 373.

Verwachſung der untern Extremitäten 441.

Vierhügel 514.

Viviani's Bemerkungen über das Nervenſyſtem und Blut der Amphitriten 209.

Vögel, Mechanismus der Bewegung ihres Kopfs 470.

Wärme, die Somnambüle iſt nicht empfindlich für dieſelbe 297.

Wirbelbeine, Aehnlichkeit derſelben in Hinſicht auf Gebrauch, Geſtalt und Bewegung 456. Halswirbelbeine ſind bey mehreren Thieren verwachſen 459; der Körper iſt der einzige beſtändige Theil 458; der Kopf als Wirbelbein be-

trachtet 467; Fortſätze derſelben 458; der Fiſche 460; der Reptilien 462; der Säugthiere 465; das Weſentliche ihrer Struktur 456.

Wirbelſäule, in der Thierreihe 460.

Wirbelthiere unterſcheiden ſich weſentlich; durch die Art der Bewegungsfähigkeit und des Empfindungsvermögens 456.

Wurmform, wiederholt ſich in der Bildung höherer Thiere 58.

Wurmfortſatz iſt fälſchlich für den ductum umbilicalem inteſt. gehalten 453.

Zähne 82 - 97.

Zangenförmige Arme des Balkens 145.

Zellgewebe, iſt einfach und zuſammengeſetzt 557; ſein Urſprung und Wachsthum iſt unbekannt 556.

Zunahme des Lebens macht die Organe ſaftreicher 144.

Zwillingsbinde des Balken 144, 175.

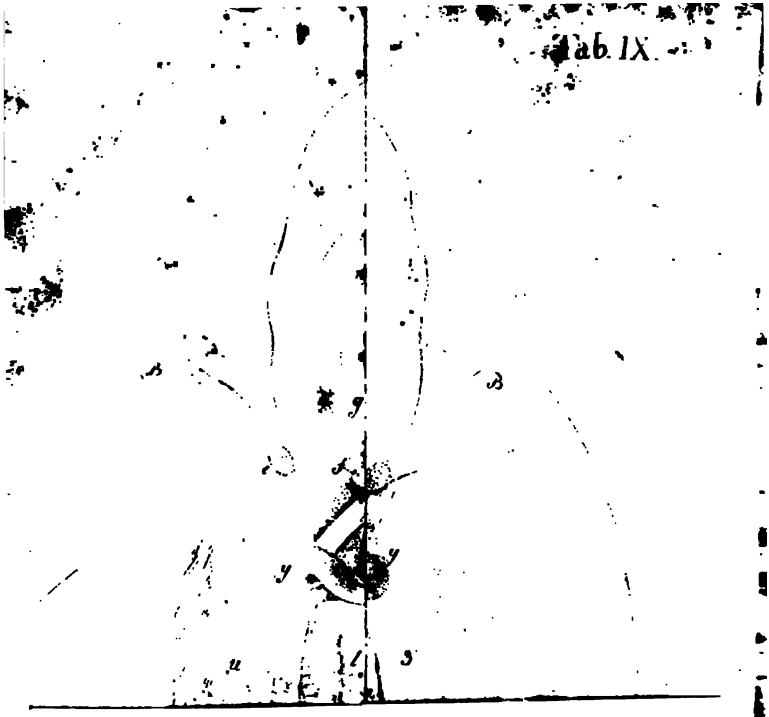

gez. v. A. G. Eberhar

Berlin u. Aufenthalt

Tab. X.

Sgr v A G Eberhard gezeichnet

u. Autenrieths Arch. f. d. Physiol

Beide u. Autenrieth

Sgr v A G Eberhard

Beide u. Autenrieth

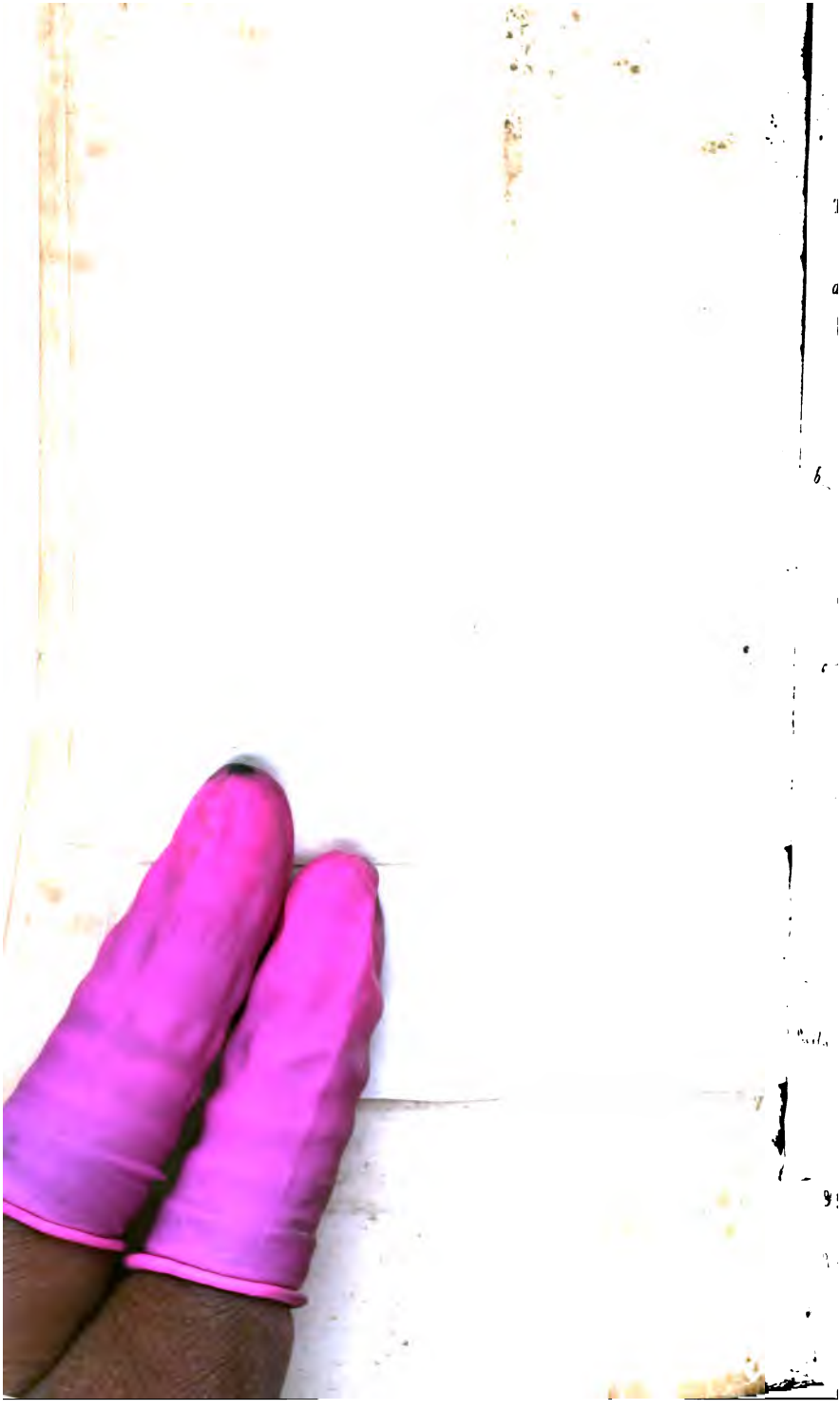

Tab. X. b.

Fig. 1.

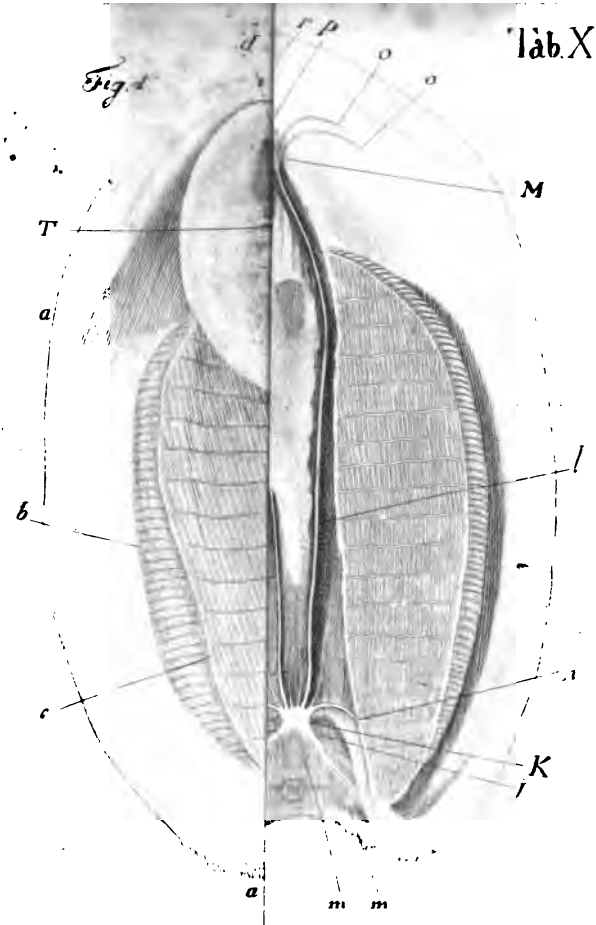

Berlin u. Antenriethsche

Gez. v. A. v. Eberm

Berlin u. Antenriethsche

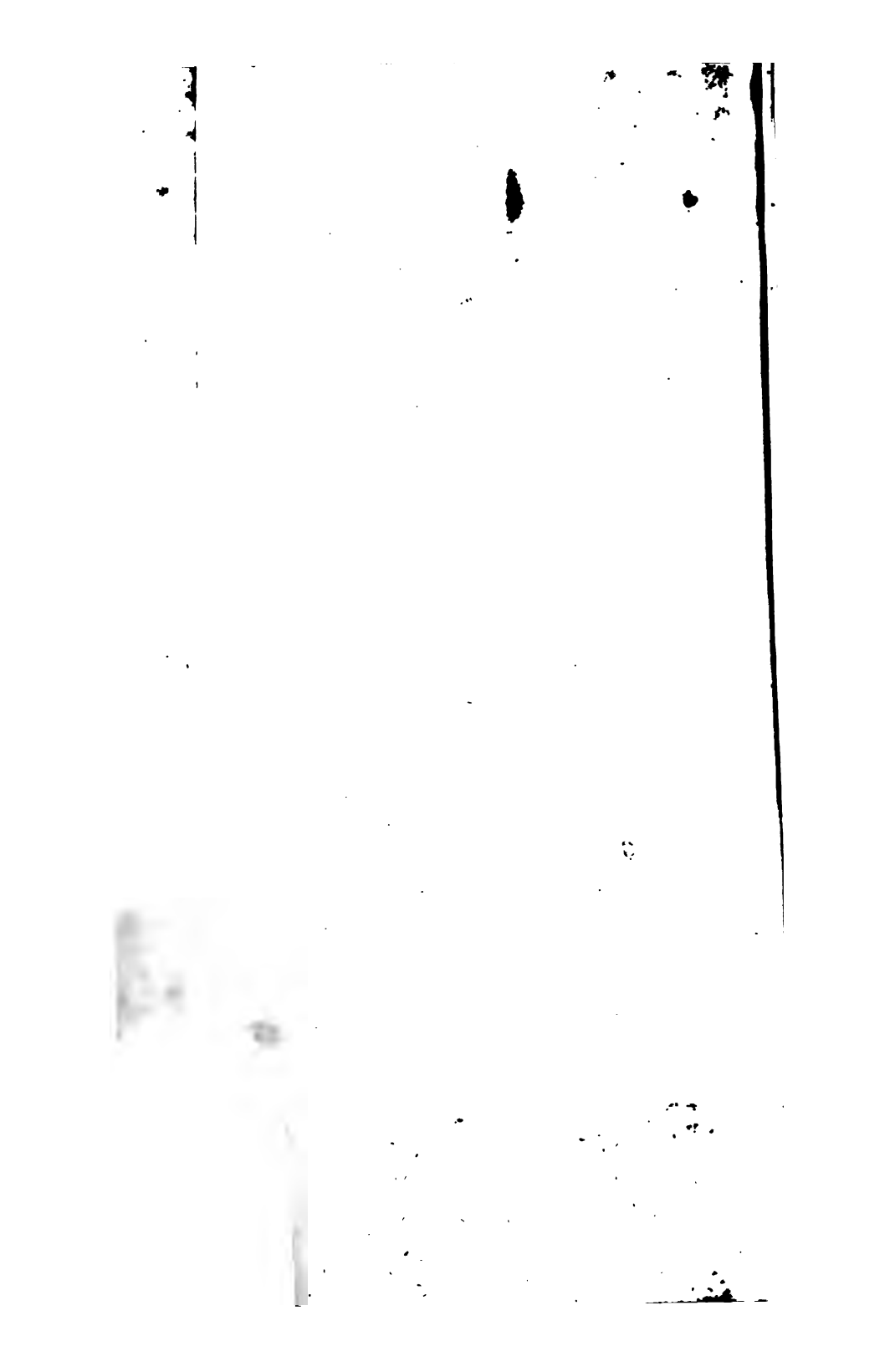

ges. v. A. G. Eberhard

Berlin u. Antencieth

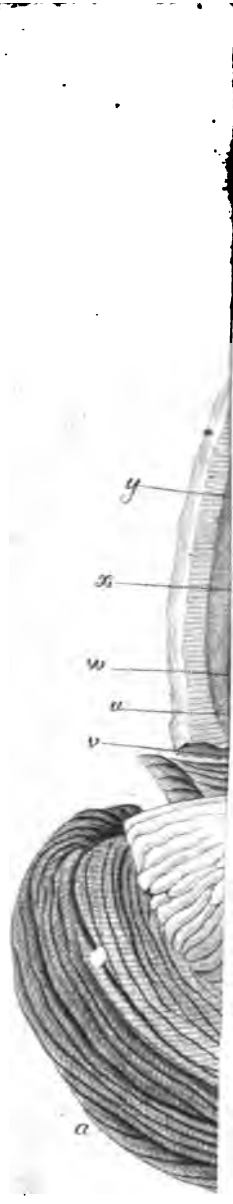

gez. v. A G Eberhard

Berlin u Aufenthalt

Tab. XI. b

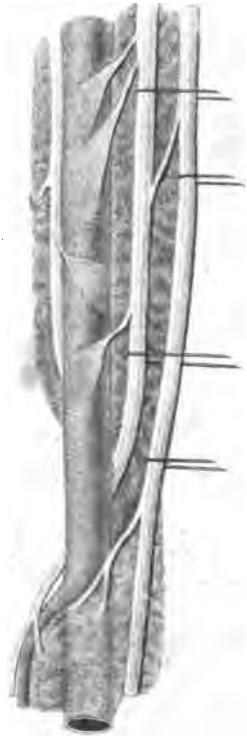

J. F. Schröter sculps.
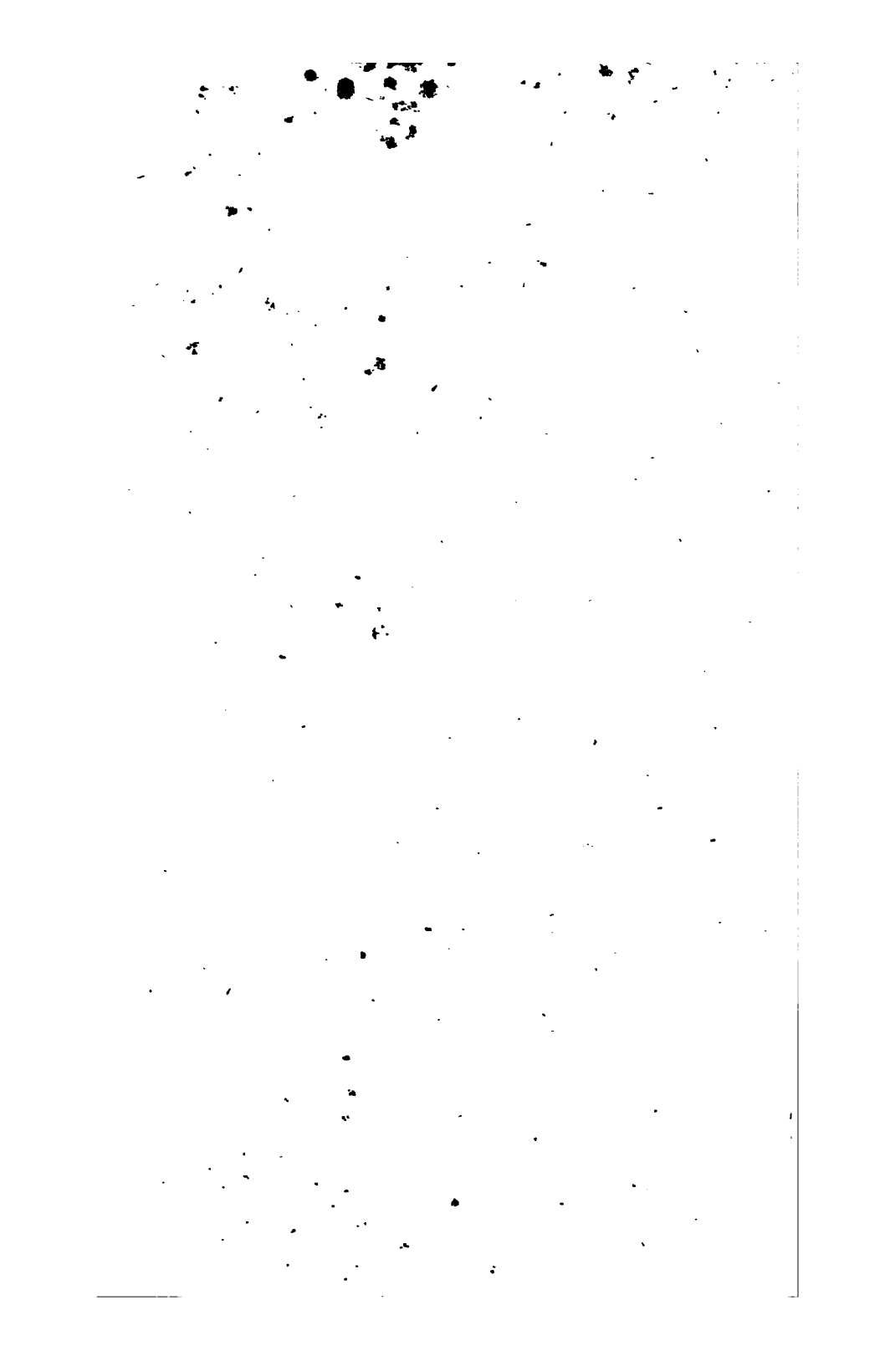
Reils u. Autenrieths Arch. f. d. Physiol. IX B. III H.